Form (3)

P000019

THE REPUBLIC OF THE UNION OF MYANMAR

Myanmar Investment Commission

PERMIT

Permit No. 115/2018 Dated 28 September 2018

This Permit is issued by the Myanmar Investment Commission according to the section 25, sub-section (c) of the Myanmar Investment Law:-

(1) Name of Investor MR. KUNG FANG DAVID

(2) Citizenship CHINESE

(3) Residence Address FLAT C, 2-3/F, LA NOBELESSE, 34-36 OXFORD ROAD, KOWLOON TONG, KOWLOON, HONG KONG

(4) Name and Address of Principle Organization JOLLY ALLIANCE INTERNATIONAL LIMITED, 8/F , LIVEN HOUSE, 61-63 KING YIP STREET, KWAN TONG, KOWLOON, HONG KONG

(5) Place of Incorporation BRITISH VIRGIN ISLANDS

(6) Type of Business MANUFACTURING AND SALES OF WET PULP BOARDS AND BAMBOO PULP BOARDS

(7) Place(s) at which investment is permitted PAPER MILL (YENI), YEDASHE TOWNSHIP, TAUNGOO DISTRICT, BAGO REGION

(8) Amount of Foreign Capital US$ 106.865 MILLION

(9) Period for Foreign Capital to be brought in WITHIN THREE YEARS FROM THE DATE OF ISSUANCE OF MIC PERMIT

(10) Total amount of capital (Kyat) EQUIVALENT IN KYAT OF US$ 133.490 MILLION (INCLUDING US$ 106.865 MILLION)

(11) Construction Period 3 YEARS

(12) Validity of investment permit 25 YEARS

(13) Form of investment JOINT VENTURE

(14) Name of Company incorporated in Myanmar BEST ETERNITY RECYCLE PULP AND PAPER COMPANY LIMITED

(Thaung Tun)

Chariman

ပုံစံ (၃)

ပြည်ထောင်စုသမ္မတမြန်မာနိုင်ငံတော်
မြန်မာနိုင်ငံရင်းနှီးမြှုပ်နှံမှုကော်မရှင်
ခွင့်ပြုမိန့်

ခွင့်ပြုမိန့်အမှတ် ၁၁၅/၂၀၁၈ ၂၀၁၈ ခုနှစ် ၊ စက်တင်ဘာလ 28 ရက်

မြန်မာနိုင်ငံနိုင်ငံရင်းနှီးမြှုပ်နှံမှုကော်မရှင်သည် မြန်မာနိုင်ငံရင်းနှီးမြှုပ်နှံမှုဥပဒေ ဥပဒေပုဒ်မ ၂၅ ပုဒ်မခွဲ (ဂ) အရ ဤခွင့်ပြုမိန့်ကို ထုတ်ပေးလိုက်သည် -

(၁) ရင်းနှီးမြှုပ်နှံသူ/ ကမကထပြုသူအမည် MR. KUNG FANG DAVID

(၂) နိုင်ငံသား CHINESE

(၃) နေရပ်လိပ်စာ FLAT C, 2-3/F, LA NOBELESSE, 34-36 OXFORD ROAD, KOWLOON TONG, KOWLOON, HONG KONG

(၄) ပင်မအဖွဲ့အစည်းအမည်နှင့်လိပ်စာ JOLLY ALLIANCE INTERNATIONAL LIMITED, 8/F , LIVEN HOUSE, 61-63 KING YIP STREET, KWAN TONG, KOWLOON, HONG KONG

(၅) ဖွဲ့စည်းရာအရပ် BRITISH VIRGIN ISLANDS

(၆) ရင်းနှီးမြှုပ်နှံသည့်လုပ်ငန်းအမျိုးအစား စက္ကူပျော့ဖတ်အမျိုးမျိုးထုတ်လုပ်ရောင်းချခြင်းလုပ်ငန်း

(၇) ရင်းနှီးမြှုပ်နှံသည့်အရပ်ဒေသ(များ) စက္ကူစက်ရုံ(ရေနီ)၊ ရေတာရှည်မြို့နယ်၊ တောင်ငူခရိုင်၊ ပဲခူးတိုင်းဒေသကြီး

(၈) နိုင်ငံခြားမတည်ငွေရင်းပမာဏ အမေရိကန်ဒေါ်လာ ၁၀၆.၈၆၅ သန်း

(၉) နိုင်ငံခြားမတည်ငွေရင်းယူဆောင်လာရမည့်ကာလ ခွင့်ပြုမိန့်ရရှိပြီးနေ့မှ ၃ နှစ် အတွင်း

(၁၀) စုစုပေါင်း မတည်ငွေရင်းပမာဏ(ကျပ်) အမေရိကန်ဒေါ်လာ ၁၃၃.၄၉၀ သန်းနှင့်ညီမျှသော မြန်မာကျပ်ငွေ (အမေရိကန်ဒေါ်လာ ၁၀၆.၈၆၅ သန်းအပါအဝင်)

(၁၁) တည်ဆောက်မှုကာလ ၃ နှစ်

(၁၂) ရင်းနှီးမြှုပ်နှံမှုခွင့်ပြုသည့်သက်တမ်း ၂၅ နှစ်

(၁၃) ရင်းနှီးမြှုပ်နှံမှုပုံစံ ဖက်စပ်နိုင်ငံခြားရင်းနှီးမြှုပ်နှံမှု

(၁၄) မြန်မာနိုင်ငံတွင်ဖွဲ့စည်းမည့်ကုမ္ပဏီအမည် BEST ETERNITY RECYCLE PULP AND PAPER COMPANY LIMITED

Thaung Tun

(သောင်းထွန်း)
ဥက္ကဋ္ဌ

THE REPUBLIC OF THE UNION OF MYANMAR
MYANMAR INVESTMENT COMMISSION

No.1, Thitsar Road, Yankin Township, Yangon

Tel: 01- 658128
Fax: 01-658141

Our ref :MIC-3/P-026/2018(178)
Dated : 28 September 2018

Subject: **Decision of the Myanmar Investment Commission on the Permit for manufacturing and sales of wet pulp boards and bamboo pulp boards under the name of Best Eternity Recycle Pulp and Paper Company Limited**

Reference: Best Eternity Recycle Pulp and Paper Company Limited's letter dated 31st July 2018

1. The Myanmar Investment Commission, at its meeting (16/2018) held on 28th September 2018, approved the permit for investment in manufacturing and sales of wet pulp boards and bamboo pulp boards under the name of Best Eternity Recycle Pulp and Paper Company Limited submitted as a joint venture between Jolly Alliance International Limited (80%) from British Virgin Islands and Lat War Company Limited (20%) from the Republic of the Union of Myanmar in accordance with the Myanmar Investment Law and Rules.

2. The terms and conditions of the Permit are stated in the following paragraphs:

(a) The term of the Permitted project shall be twenty-five (25) years and extendable five (5) years in two (2) times commencing from the date of the issuance of the permit by the Myanmar Investment Commission.

(b) The term of the Sub-Lease Agreement for land and buildings shall be initial twenty-five (25) years commencing from the date of signing of the Sub-Lease Agreement between Lat War Company Limited (Lessor) and Best Eternity Recycle Pulp and Paper Company Limited (Lessee) and extendable for two (2) times for five (5) years by mutual agreement between the Lessor and the Lessee subject to the approval of the Myanmar Investment Commission.

(c) The annual rent for land and buildings shall be Kyat 950.00 million (Kyat nine hundred and fifty million only) for the total

area measuring 542,279.240 square metres (134.00 acres) out of 2047.967 acres.

(d) Best Eternity Recycle Pulp and Paper Company Limited, which has obtained this permit to receive benefits relating to the right to use exemptions and reliefs under sections 75, 77 and 78 of the Chapter XVIII of Myanmar Investment Law, may submit the application form.

(e) Best Eternity Recycle Pulp and Paper Company Limited shall use its best efforts to achieve a timely realization of the work stated in the permit application.

(f) Best Eternity Recycle Pulp and Paper Company Limited shall obey and respect the responsibilities of investors under section 65 of Myanmar Investment Law and Chapter XX of Myanmar Investment Rules.

(g) Best Eternity Recycle Pulp and Paper Company Limited shall carry out prevention, mitigation and monitoring of significant environmental impacts according to the type of investment activities in accordance with the relevant laws, rules, regulations and procedures.

(h) Best Eternity Recycle Pulp and Paper Company Limited shall submit to the Commission of any transfer of shares or transfer of the business to any person during the investment period in accordance with section 72 of Myanmar Investment Law and rule 191 of Myanmar Investment Rules.

(i) If Best Eternity Recycle Pulp and Paper Company Limited which has benefitted from the permit or exemptions and reliefs shall submit an annual report in the prescribed form to the Commission within three (3) months of the end of the financial year in accordance with rule 196 of Myanmar Investment Rules and shall publish a summary of report on its website or the Commission's website.

(j) Best Eternity Recycle Pulp and Paper Company Limited must, during the operation period under the permit of the Commission,

submit its operating report quarterly in the prescribed form in accordance with rule 197 of Myanmar Investment Rules.

3. Best Eternity Recycle Pulp and Paper Company Limited shall submit five (5) copies of all approvals, licences, permits and similar authorizations relevant to the initial implementation of the investment, Joint Venture Agreement and Sub-Lease Agreement to the Commission.

(Thaung Tun)
Chairman

Best Eternity Recycle Pulp and Paper Company Limited

cc:
1. Ministry of Home Affairs
2. Ministry of Office of the Union Government
3. Ministry of Natural Resources and Environmental Conservation
4. Ministry of Labour, Immigration and Population
5. Ministry of Industry
6. Ministry of Commerce
7. Ministry of Planning and Finance
8. Bago Region Investment Committee
9. Office of the Bago Region Government
10. Director General, Department of Environmental Conservation
11. Director General, Directorate of Labour
12. Director General, Department of Immigration
13. Director General, Directorate of Industrial Supervision and Inspection
14. Director General, Department of Trade
15. Director General, Directorate of Investment and Company Administration
16. Director General, National Archives Department
17. Director General, Customs Department
18. Director General, Internal Revenue Department
19. Managing Director, No. 3 Heavy Industry Enterprise
20. Bago Region Office, Directorate of Investment and Company Administration

ရက်စွဲ။ ၂၄-၉-၂၀၁၈

Best Eternity Recycle Pulp and Paper Company Limited နှင့် စပ်လျဉ်း၍ လုပ်ငန်းဆောင်ရွက်မှုမှတ်တမ်း

စဉ်	ဆောင်ရွက်သည့်အကြောင်းအရာ	ဆောင်ရွက်သည့် ရက်စွဲ	အကြောင်းပြန်ကြားသည့် ရက်စွဲ/ ကုမ္ပဏီမှ တင်ပြသည့်ရက်စွဲ	မှတ်ချက်
၁	အဆိုပြုချက်တင်ပြလာခြင်း	၃၁-၇-၂၀၁၈		
၂	လုပ်ငန်းလိုအပ်ချက်အရ သယံဇာတနှင့် သဘာဝပတ်ဝန်းကျင်ထိန်းသိမ်းရေး ဝန်ကြီးဌာနသို့ သဘောထား တောင်းခံခြင်း	၇-၈-၂၀၁၈	၂၄-၈-၂၀၁၈	
	စက်မှုဝန်ကြီးဌာနသို့ အချက်အလက်များ တောင်းခံခြင်း	၇-၈-၂၀၁၈	၂၄-၉-၂၀၁၈	
၃	ကုမ္ပဏီမှ လိုအပ်ချက်များ ပြန်လည်ပေးပို့ခြင်း	၂၄-၉-၂၀၁၈		
၄	ကုမ္ပဏီသို့ လက်ခံကြောင်း ပြန်ကြားခြင်း	၂၅-၉-၂၀၁၈		
၅	အဆိုပြုချက်အား ကော်မရှင် အစည်းအဝေးသို့ တင်ပြခြင်း	၂၈-၉-၂၀၁၈		
	စုစုပေါင်းကြာမြင့်ရက်	(၅၆) ရက်		

အကြောင်းအရာ။ ဖက်စပ်နိုင်ငံခြား ရင်းနှီးမြှုပ်နှံမှုဖြင့် Best Eternity Recycle Pulp and Paper Co., Ltd. တည်ထောင်ကာ မြန်မာနိုင်ငံရင်းနှီးမြှုပ်နှံမှုဥပဒေနှင့်အညီ စက္ကူပျော့ဖတ်အမျိုးမျိုး ထုတ်လုပ်ရောင်းချခြင်းလုပ်ငန်း ဆောင်ရွက်ခွင့်ပြုပါရန် အဆိုပြုချက် တင်ပြခြင်းကိစ္စ

၁။	ကုမ္ပဏီအမည်/	- Best Eternity Recycle Pulp and Paper Co., Ltd.
	ရင်းနှီးမြှုပ်နှံသူ	- Mr. Kung Fang David (Chinese)
	ရင်းနှီးမြှုပ်နှံမှုပုံသဏ္ဌာန်	- ဖက်စပ်နိုင်ငံခြားရင်းနှီးမြှုပ်နှံမှု
		- Jolly Alliance International Limited (British Virgin Islands) 80 %
		- Lat War Company Limited (Myanmar) 20 %
	လုပ်ငန်းအမျိုးအစား	- စက္ကူပျော့ဖတ်အမျိုးမျိုး ထုတ်လုပ်ရောင်းချခြင်းလုပ်ငန်း
၂။	တည်နေရာ	- စက္ကူစက်ရုံ(ရေနီ)၊ ရေနီမြို့၊ ရေတာရှည်မြို့နယ်၊ ပဲခူးတိုင်းဒေသကြီး
၃။	မြေပိုင်ရှင်	- အမှတ် ၃ အကြီးစားစက်မှုလုပ်ငန်း၊ စက်မှုဝန်ကြီးဌာန
	မြေနှင့်အဆောက်အအုံ အကျယ်အဝန်း	- ၂၀၄၇.၉၆၇ ဧက အနက်မှ ၁၃၄.၀၀ ဧက (၅၄၂,၂၇၉.၂၄၀ စတုရန်းမီတာ)
	နှစ်စဉ်မြေ/အဆောက်အအုံ ငှားရမ်းခ	- ကျပ် ၉၅၀,၀၀၀,၀၀၀
	မြေ/အဆောက်အအုံ ငှားရမ်း/ အသုံးပြုခွင့်သက်တမ်း	- ကနဦး ၃၀ နှစ် (သက်တမ်းတိုး ၅ နှစ် ၂ ကြိမ်)
၄။	ရင်းနှီးမြှုပ်နှံမှုပြုလုပ်လိုသည့် သက်တမ်း	- ကနဦး ၂၅ နှစ် (သက်တမ်းတိုး ၅ နှစ် ၂ ကြိမ်)
၅။	တည်ဆောက်မှုကာလ	- ၃ နှစ်
၆။	စုစုပေါင်းမတည်ငွေရင်း	- အမေရိကန်ဒေါ်လာ ၁၃၃.၄၉၀ သန်း
	ထည့်ဝင်သည့်အမျိုးအစား	**US$ (သန်း)**

	နိုင်ငံခြား	မြန်မာ	စုစုပေါင်း
ငွေသား	၁၁.၇၆၂	၀.၃၆၄	၁၂.၁၂၆
စက်ပစ္စည်း (ပြည်ပ)	၈၆.၇၂၁	-	၈၆.၇၂၁
ရုံးသုံးပရိဘောဂ(ပြည်တွင်း)	-	၀.၈၆၉	၀.၈၆၉
Electric Power Supply	-	၂၂.၃၀၉	၂၂.၃၀၉
မော်တော်ယာဉ် (ပြည်တွင်း)	-	၀.၂၁၃	၀.၂၁၃
မော်တော်ယာဉ် (ပြည်ပ)	-	၀.၁၃၂	၀.၁၃၂

	ဆောက်လုပ်ရေးလုပ်ငန်း သုံးပစ္စည်း(ပြည်ပ/ပြည်တွင်း)	၈.၃၈၂ ၂.၇၃၈ ၁၁.၁၂၀
	စုစုပေါင်း	**၁၀၆.၈၆၅ ၂၆.၆၂၅ ၁၃၃.၄၉၀**
		စုစုပေါင်းမတည်ငွေရင်းပမာဏ US$ ၁၃၃.၄၉၀ သန်းတွင် ချေးငွေ US$ ၆၇.၉၄၉ သန်းအပါအဝင်ဖြစ်ပါသည်။
၇။	ရောင်းချမည့်နည်းစနစ်	- Wet Pulp ပြည်တွင်းရောင်း ၁၀ % ၊ ပြည်ပပို့ ၉၀ % - Bamboo Pulp ပြည်ပပို့ ၁၀၀ %
၈။	ထုတ်လုပ်မှုနှင့် ရောင်းဈေးနှုန်း	**ထုတ်လုပ်မှု (Ton)** **ရောင်းဈေးနှုန်း (US$/Ton)**
	Wet Pulp (Year-1) ပြည်ပ ၉၀%	၃၆၇,၂၀၀ ၁၂၇.၁၀၀
	Wet Pulp (Year-1) ပြည်တွင်း ၁၀%	၄၀,၈၀၀ ၁၂၇.၁၀၀
	Bamboo Pulp (Year 2) ပြည်ပ ၁၀၀%	၅၂,၈၀၀ ၅၈၀.၀၀၀
၉။	အခြားတင်ပြချက်	**ပြည်တွင်း** **ပြည်ပ** **ဝန်ထမ်းဦးရေ** ၈၀၀ ဦး ၈၀ ဦး **အမြင့်ဆုံးလစာ** ကျပ် ၃၉၀,၀၀၀ US$ ၁၅၀၀ **အနိမ့်ဆုံးလစာ** ကျပ် ၁၄၉,၀၀၀ US$ ၈၀၀ - ပြည်တွင်းဝန်ထမ်း ၈၀၀ ဦးမှာ စက်မှုဝန်ကြီးဌာနမှ လွှဲပြောင်းရယူထားသောဝန်ထမ်းများဖြစ်ပါသည်။ - ၁ US$ = ၁,၄၀၀ ကျပ် နှုန်းဖြင့် တွက်ချက်ထားပါသည်။ - Jolly Alliance International Limited ၏ ကုမ္ပဏီ မှတ်ပုံတင် လက်မှတ်အမှတ်- 1974815 (၂၈-၃-၂၀၁၈) နှင့် ငွေကြေး အထောက်အထားအဖြစ် Hang Seng Bank တွင် ၁၃-၆-၂၀၁၈ ရက်စွဲဖြင့် ဟောင်ကောင်ဒေါ်လာ ၁၁၄,၉၅၀,၀၀၀ ရှိကြောင်း တင်ပြထားပါသည်။ - Lat War Company Limited ၏ ကုမ္ပဏီမှတ်ပုံတင်လက်မှတ် အမှတ်- ၄၉၈/၁၉၉၉-၂၀၀၀ (၂၈-၇-၁၉၉၉) နှင့် ငွေကြေး

အထောက်အထားအဖြစ် Myanma Foreign Trade Bank တွင် ၁-၆-၂၀၁၈ ရက်စွဲဖြင့် အမေရိကန်ဒေါ်လာ ၂၄၀,၀၀၀ ရှိကြောင်း တင်ပြထားပါသည်။

- **စာချုပ်များအနေဖြင့်** Jolly Alliance International Limited နှင့် Lat War Company Limited တို့အကြား ချုပ်ဆိုမည့် Cooperation Agreement (မူကြမ်း) ၊ Lat War Company Limited နှင့် Best Eternity Recycle Pulp and Paper Company Limited တို့အကြား ချုပ်ဆိုမည့် Sublease Agreement (မူကြမ်း) ၊ Jolly Alliance International Limited နှင့် Best Eternity Recycle Pulp and Paper Company Limited တို့အကြား ချုပ်ဆိုမည့် Loan Agreement (မူကြမ်း) အား တင်ပြထားပါသည်။
- **စက်ရုံတည်ဆောက်မှုအနေဖြင့်** ကုမ္ပဏီမှ မူလစက္ကူစက်ရုံ တစ်ရက်လျှင် တန် ၅၀ ကျ စက်ရုံအား တန် ၆၀ သို့လည်းကောင်း တန် ၈၀ ကျစက်ရုံအား တန် ၁၀၀ သို့လည်းကောင်း အဆင့်မြှင့်တင်၍ ဝါးပျော့ဖတ် တစ်ရက်လျှင် တန် ၁၆၀ ထုတ်လုပ်သွားမည် ဖြစ်ပါသည်။
- ၎င်းအပြင် Recycle Paper Pulp တစ်ရက်လျှင် တန် ၂၄၀၀ ကျ စက်ရုံတစ်ရုံ ထပ်မံတိုးချဲ့တည်ဆောက်၍ လုပ်ငန်းဆောင်ရွက်သွားမည်ဖြစ်ပါသည်။
- သက်ဆိုင်ရာလုပ်ငန်းအမျိုးအစားအလိုက် ပြင်ဆင်ချုပ်ဆိုခဲ့သည့် စာချုပ်များမှာ အောက်ပါအတိုင်းဖြစ်ပါသည်-

မူလစာချုပ်	(ပ) ကြိမ် ပြင်ဆင်ချက်	(ဒ) ကြိမ် ပြင်ဆင်ချက်	(တ) ကြိမ် ပြင်ဆင်ချက်
၁-၁၀-၂၀၁၃	၈-၁၂-၂၀၁၅	ဆောင်ရွက်ဆဲ	ဆောင်ရွက်ဆဲ
၂၀၄၇.၉၆၇ ဧက	၁၀၀ ဧက	၁၀ ဧက	၁၃၄ ဧက
-	CMP အထည်ချုပ်	နှမ်းရွေး၊ နှမ်းလှော်ခြင်း လုပ်ငန်း	စက္ကူ ပျော့ဖတ် ထုတ်လုပ် ခြင်း

၁၀။	စိစစ်တင်ပြချက်	- **ထွက်ရှိလာမည့်စွန့်ပစ်ပစ္စည်းများ**အနေဖြင့် Recycle Paper တွင် ပါရှိလာမည့် စက္ကူမဟုတ်သည့် Plastic Tape၊ Metal & Metal Clip များ၊ Fibre အကြွင်းအကျန်များနှင့် သဲပါဝင်သောအနည်များအား ကော်စေး၊ ကွန်ကရစ်အုတ်၊ လောင်စာတောင့်များအဖြစ် ထုတ်လုပ်ပြီး ပြန်လည် အသုံးပြုနိုင်ရန် ဆောင်ရွက်သွားမည်ဖြစ်ပါသည်။ - **ကုန်ကြမ်းပစ္စည်းများ**အနေဖြင့် Bamboo Pulp အတွက် ဝါးများအား ပြည်တွင်းရှိတောင်သူများထံမှ ဝယ်ယူဆောင်ရွက်မည်ဖြစ်ပါသည်။ Wet Pulp အတွက် စွန့်ပစ်စက္ကူကုန်ကြမ်းများအား အမေရိကန်၊ အင်္ဂလန်နိုင်ငံ၊ ဂျပန်နိုင်ငံ၊ ထိုင်ဝမ်၊ ထိုင်းနိုင်ငံနှင့် ဩစတြေးလျနိုင်ငံတို့မှ တစ်နှစ်လျှင် ၁၉၈,၀၅၈,၂၅၂ Kg တင်သွင်းမည်ဖြစ်ပါသည်။ - **စွန့်ပစ်စက္ကူကုန်ကြမ်းတင်သွင်းခွင့်**အတွက် ပတ်ဝန်းကျင်ထိန်းသိမ်းရေးဦးစီးဌာနနှင့် ၁၃-၉-၂၀၁၈ ရက်နေ့တွင် သွားရောက်တွေ့ဆုံ ရှင်းလင်းပြီးဖြစ်ပါသည်။ - ပတ်ဝန်းကျင်ထိခိုက်မှုဆန်းစစ်ခြင်း (EIA) အစီရင်ခံစာအား Ever Green Tech Environmental Services and Training Co., Ltd. နှင့် ရေးဆွဲလျက်ရှိကြောင်း တင်ပြထားပါသည်။ - စက်ပစ္စည်းများကို တရုတ်ပြည်သူ့သမ္မတနိုင်ငံမှ တင်သွင်းမည်ဖြစ်ပါသည်။ - အဆိုပြုလုပ်ငန်းသည် ရင်းနှီးမြှုပ်နှံမှု ဦးစားပေး မြှင့်တင်မည့် ကဏ္ဍတွင် ပါဝင်ပြီး ISIC 2023 တွင် အကျုံးဝင်ပါသည်။ - အဆိုပြုလုပ်ငန်းသည် အမိန့်ကြော်ငြာစာအမှတ် ၁၅/၂၀၁၇ အရ သယံဇာတနှင့် သဘာဝပတ်ဝန်းကျင်ထိန်းသိမ်းရေးဝန်ကြီးဌာန၏ အတည်ပြုချက်ရယူဆောင်ရွက်ရမည့် လုပ်ငန်းစာရင်းတွင် ပါဝင်ပါသည်။

ကန့်သတ်

ပြည်ထောင်စုသမ္မတမြန်မာနိုင်ငံတော်

မြန်မာနိုင်ငံရင်းနှီးမြှုပ်နှံမှုကော်မရှင်

စာအမှတ်၊မရက- ၃/ခ-၀၂၆/၂၀၁၈(၁၇၆)

ရက်စွဲ ၊ ၂၀၁၈ ခုနှစ် စက်တင်ဘာလ ၂၄ ရက်

မြန်မာနိုင်ငံရင်းနှီးမြှုပ်နှံမှုကော်မရှင်သို့

တင်ပြသည့် အမှာစာ

အကြောင်းအရာ။ **ဖက်စပ်နိုင်ငံခြား ရင်းနှီးမြှုပ်နှံမှုဖြင့် Best Eternity Recycle Pulp and Paper Company Limited တည်ထောင်ကာ မြန်မာနိုင်ငံရင်းနှီးမြှုပ်နှံမှု ဥပဒေနှင့်အညီ စက္ကူပျော့ဖတ်အမျိုးမျိုးထုတ်လုပ်ခြင်းလုပ်ငန်း ဆောင်ရွက်ခွင့်ပြုပါရန် အဆိုပြုချက်တင်ပြခြင်းကိစ္စ**

၁။ ဟောင်ကောင်ရှိ Lee & Mann Paper Group ၏ ကုမ္ပဏီအခွဲဖြစ်သည့် Jolly Alliance International Limited မှ ၈၀ % နှင့် မြန်မာနိုင်ငံမှ Lat War Company Limited မှ ၂၀% ထည့်ဝင်၍ ဖက်စပ်နိုင်ငံခြားရင်းနှီးမြှုပ်နှံမှုဖြင့် Best Eternity Recycle Pulp and Paper Company Limited တည်ထောင်ကာ အမှတ် ၃ အကြီးစားစက်မှုလုပ်ငန်း၊ စက်မှုဝန်ကြီးဌာနပိုင် စက္ကူစက်ရုံ(ရေနီ)၊ ရေနီမြို့၊ ရေတာရှည်မြို့နယ်၊ ပဲခူးတိုင်းဒေသကြီးရှိ မြေဧရိယာ ၂၀၄၇.၉၆၇ ဧကအနက်မှ ၁၃၄.၀၀ ဧက (၅၄၂,၂၇၉.၂၄၀ စတုရန်းမီတာ) တွင် စက္ကူပျော့ဖတ်အမျိုးမျိုး ထုတ်လုပ်ခြင်းလုပ်ငန်းအား မြန်မာနိုင်ငံ ရင်းနှီးမြှုပ်နှံမှုဥပဒေနှင့် အညီ ဆောင်ရွက်ခွင့်ပြုပါရန် စက်မှုဝန်ကြီးဌာနမှတစ်ဆင့် မြန်မာနိုင်ငံရင်းနှီးမြှုပ်နှံမှုကော်မရှင်သို့ အဆိုပြုချက်တင်ပြလာပါသည်။

၂။ အဆိုပြုချက်နှင့်အတူ အမှတ် (၃) အကြီးစားစက်မှုလုပ်ငန်း၊ စက်မှုဝန်ကြီးဌာနနှင့် Lat War Company Limited တို့အကြားချုပ်ဆိုထားသည့် မြေ၊ အဆောက်အဦ၊ စက်ပစ္စည်းများအား ငှားရမ်းသည့် သဘောတူစာချုပ်အပေါ် တတိယအကြိမ်ပြင်ဆင်ချက် သဘောတူစာချုပ် (မူကြမ်း)၊ ပြည်ထောင်စုရှေ့နေချုပ်ရုံး၏ သဘောထားမှတ်ချက်၊ မြေဆိုင်ရာ အထောက်အထားများ၊ ထုတ်လုပ်မှုပစ္စည်းနမူနာဓာတ်ပုံများအား ပူးတွဲတင်ပြထားပါသည်။

၃။ လုပ်ငန်းဆောင်ရွက်ခွင့်အတွက် ပြည်ထောင်စုအစိုးရအဖွဲ့၏ အစည်းအဝေး အမှတ်စဉ် ၃၂/၂၀၁၃ (၂၈-၁၁-၂၀၁၃) အရ ငှားရမ်းမှုသက်တမ်း ကနဦး ၃၀ နှစ်နှင့် သက်တမ်းတိုး ၅ နှစ် ၂ ကြိမ် ခွင့်ပြုထားပါသည်။ တစ်နှစ်မြေနှင့် အဆောက်အဦငှားရမ်းခမှာ မြေဧရိယာ ၂၀၄၇.၉၆၇ ဧကအနက်မှ ၁၃၄.၀၀ ဧက (၅၄၂,၂၇၉.၂၄၀ စတုရန်းမီတာ) အတွက် ကျပ် ၉၅၀,၀၀၀,၀၀၀ ဖြစ်ပါသည်။

၄။ လုပ်ငန်းစီမံကိန်းကာလမှာ ကနဦး ၂၅ နှစ်နှင့် ၅ နှစ် ၂ ကြိမ်ဖြစ်ပြီး တည်ဆောက်ရေး ကာလမှာ ၃ နှစ် ကြာမြင့်မည်ဖြစ်ကြောင်း တင်ပြထားပါသည်။

ကန့်သတ်

၅။ လုပ်ငန်း၏ စုစုပေါင်း မတည်ငွေရင်းပမာဏမှာ အမေရိကန်ဒေါ်လာ ၁၃၃.၄၉၀ သန်း ဖြစ်ပါသည်။ မတည်ငွေရင်း ထည့်ဝင်မှုများမှာ အောက်ပါအတိုင်းဖြစ်ပါသည်-

US$ (သန်း)

	နိုင်ငံခြား	မြန်မာ	စုစုပေါင်း
ငွေသား	၁၁.၇၆၂	၀.၃၆၄	၁၂.၁၂၆
စက်ပစ္စည်း (ပြည်ပ)	၈၆.၇၂၁	-	၈၆.၇၂၁
ရုံးသုံးပရိဘောဂ(ပြည်တွင်း)	-	၀.၈၆၉	၀.၈၆၉
Electric Power Supply	-	၂၂.၃၀၉	၂၂.၃၀၉
မော်တော်ယာဉ် (ပြည်တွင်း)	-	၀.၂၁၃	၀.၂၁၃
မော်တော်ယာဉ် (ပြည်ပ)	-	၀.၁၃၂	၀.၁၃၂
ဆောက်လုပ်ရေးလုပ်ငန်းသုံးပစ္စည်း (ပြည်ပ/ပြည်တွင်း)	၈.၃၈၂	၂.၇၃၈	၁၁.၁၂၀
စုစုပေါင်း	**၁၀၆.၈၆၅**	**၂၆.၆၂၅**	**၁၃၃.၄၉၀**

မှတ်ချက်။ စုစုပေါင်းမတည်ငွေရင်းပမာဏ US$ ၁၃၃.၄၉၀ သန်းတွင် ချေးငွေ US$ ၆၇.၉၄၉ သန်းအပါအဝင်ဖြစ်ပါသည်။

၆။ လုပ်ငန်းဆောင်ရွက်ရန်အတွက် ပထမနှစ်တွင် ပြည်တွင်းမှ ဝန်ထမ်း ၈၀၀ ဦးနှင့် ပြည်ပဝန်ထမ်း ၈၀ ဦး ခန့်ထားမည်ဖြစ်ပါသည်။ ပြည်တွင်းဝန်ထမ်းတစ်ဦး၏ အနိမ့်ဆုံးလစာမှာ ကျပ် ၁၄၉,၀၀၀ နှင့် အမြင့်ဆုံးလစာမှာ ကျပ် ၃၉၀,၀၀၀ ဖြစ်ပါသည်။ ပြည်ပဝန်ထမ်းတစ်ဦး၏ အနိမ့်ဆုံးလစာမှာ US$ ၈၀၀ နှင့် အမြင့်ဆုံးလစာမှာ US$ ၁,၅၀၀ ဖြစ်ပါသည်။

၇။ လုပ်ငန်းမှထွက်ရှိသော စက္ကူပျော့ဖတ်များအနက် Bamboo Pulp အား ပြည်တွင်းတွင် ၁၀၀% ရောင်းချမည်ဖြစ်ပြီး Wet Pulp အား ပြည်ပသို့ ၉၀% တင်ပို့၍ ပြည်တွင်း၌ ၁၀% ရောင်းချမည်ဖြစ်ပါသည်။ ထုတ်လုပ်မှုအရေအတွက်နှင့် ရောင်းဈေးနှုန်းများမှာ အောက်ပါအတိုင်း ဖြစ်ပါသည်-

အမျိုးအစား		ထုတ်လုပ်မှု (Ton)	ရောင်းဈေးနှုန်း (US$/Ton)
Wet Pulp (Year-1)	ပြည်ပ ၉၀%	၃၆၇,၂၀၀	၁၂၇.၁၀၀
Wet Pulp (Year-1)	ပြည်တွင်း ၁၀%	၄၀,၈၀၀	၁၂၇.၁၀၀
Bamboo Pulp (Year 2)	ပြည်ပ ၁၀၀%	၅၂,၈၀၀	၅၈၀.၀၀၀

၈။ အဆိုပြုလုပ်ငန်းနှင့်စပ်လျဉ်း၍ သယံဇာတနှင့် သဘာဝပတ်ဝန်းကျင်ထိန်းသိမ်းရေးဝန်ကြီးဌာန၊ ပြည်ထောင်စုဝန်ကြီးရုံးမှ ပတ်ဝန်းကျင်ထိခိုက်မှုဆန်းစစ်ခြင်းဆိုင်ရာ လုပ်ထုံးလုပ်နည်း အပိုဒ် ၆၂ နှင့် ၆၃ အရ ပတ်ဝန်းကျင် ထိခိုက်မှုဆန်းစစ်ခြင်း (EIA) အစီရင်ခံစာရေးဆွဲဆောင်ရွက်ရန် သဘောထားပြန်ကြားထားပါသည်။

၉။ ငွေကြေးအထောက်အထားအဖြစ် Jolly Alliance International Limited သည် Hang Seng Bank တွင် ၁၃-၆-၂၀၁၈ ရက်စွဲဖြင့် ဟောင်ကောင်ဒေါ်လာ ၁၁၄,၉၅၀,၀၀၀ ရှိကြောင်းနှင့် Lat War Company Limited သည် Myanma Foreign Trade Bank တွင် ၁-၆-၂၀၁၈ ရက်စွဲဖြင့် အမေရိကန်ဒေါ်လာ ၂၄၀,၀၀၀ ရှိကြောင်း တင်ပြထားပါသည်။

၁၀။ ပျော့ဖတ်ထုတ်လုပ်ခြင်းမှ ထွက်ရှိလာမည့် စွန့်ပစ်ရေများအား စက္ကူစက်ရုံ (ရေနီ) တွင် တည်ရှိပြီးဖြစ်သည့် ရေဆိုးသန့်စင်စက်ရုံအား အဆင့်မြှင့်တင်ဆောင်ရွက်မည်ဖြစ်ပြီး ရေဆိုးသန့်စင်စက်ရုံအသစ်တစ်ရုံ ထပ်မံတည်ဆောက်၍ စွန့်ပစ်ရေများအား လက်ရှိ COD 400 မှ COD 100 အောက်သို့ လျော့ချသွားမည်ဖြစ်ပြီး အသုံးပြုမည့်ရေကိုလည်း ကောင်းစွာသန့်စင်၍ သန့်စင်ပြီးရေများအားလည်း Close System နည်းပညာဖြင့် ပြန်လည်အသုံးပြုမည်ဖြစ်ပါသဖြင့် ရေအသုံးပြုမှုလည်းအနည်းဆုံးဖြစ်မည်ဖြစ်ကြောင်း တင်ပြထားပါသည်။

၁၁။ ပျော့ဖတ်ထုတ်လုပ်မှုလုပ်ငန်းအတွက် Wet Pulp ကုန်ကြမ်းဖြစ်သော Recycle Paper (USA export Code AMIX 3 and/ or UKMIX 3) တစ်နှစ် လိုအပ်သည့် တန်ချိန် ၆၀၀,၀၀၀ အား အမေရိကန်နိုင်ငံ (သို့မဟုတ်) အင်္ဂလန်နိုင်ငံမှ လည်းကောင်း၊ Bamboo Pulp ကုန်ကြမ်းဖြစ်သော ဝါးကုန်ကြမ်းများ အဆက်မပြတ်ရရှိနိုင်ရန် တောင်သူအစုအဖွဲ့များအား ဝါးစိုက်ပျိုးရေးနည်းပညာနှင့် စနစ်တကျ ဝါးထုတ်ယူနိုင်ရေး နည်းပညာလွှဲပြောင်းလုပ်ကိုင်၍ လည်းကောင်း စက္ကူပျော့ဖတ်များ ထုတ်လုပ်သွားမည်ဖြစ်ပြီး ထွက်ရှိလာသည့် စက္ကူပျော့ဖတ်များအား ပြည်ပသို့ ၉၀% တင်ပို့မည်ဖြစ်ပြီး ပြည်တွင်း၌ ၁၀ % ရောင်းချမည်ဖြစ်ကြောင်း တင်ပြထားပါသည်။

၁၂။ Recycle Paper တွင် ပါရှိလာမည့် စက္ကူမဟုတ်သည့် Plastic Tape များအား ကော်စေ့များအဖြစ်ထုတ်လုပ်ပြီး ပြန်လည်အသုံးပြုနိုင်ရန် ဆောင်ရွက်သွားမည်ဖြစ်ကြောင်း၊ Metal & Metal Clip များအား သံလိုက်စနစ်အသုံးပြုရွေးချယ်၍ သံရည်ကျိုလုပ်ငန်းများသို့ သက်သာသောဈေးနှုန်းများဖြင့် ရောင်းချသွားမည်ဖြစ်ကြောင်း၊ နောက်ဆုံးကျန်ရှိမည့် သဲပါဝင်သောအနည်များအား ကွန်ကရစ်အုတ်များ ပြုလုပ်ရာတွင် ထည့်သွင်းအသုံးပြုခြင်းနှင့် စက္ကူပြုလုပ်ရန်

မသင့်တော်သော Fibre အကြွင်းအကျန်များအား Pallet များအဖြစ် လုပ်ဆောင်၍ လောင်စာတောင့်များပြုလုပ်သွားမည်ဖြစ်ကြောင်း တင်ပြထားပါသည်။

စိစစ်တင်ပြချက်

၁၃။ အောက်ပါအတိုင်းစိစစ်တင်ပြအပ်ပါသည်-

(က) ရင်းနှီးမြှုပ်နှံမှုနှင့်ကုမ္ပဏီများညွှန်ကြားမှုဦးစီးဌာန၊ မူဝါဒနှင့်ဥပဒေရေးရာဌာနခွဲမှ ကော်မရှင်ခွင့်ပြုမိန့်နှင့် ဆုံးဖြတ်ချက်(မူကြမ်း)အား ဥပဒေနှင့်ညီညွတ်မှုရှိကြောင်း စိစစ်ပြီးဖြစ်ပါသည်။

(ခ) မြန်မာနိုင်ငံ ရင်းနှီးမြှုပ်နှံမှုကော်မရှင်၏ အမိန့်ကြော်ငြာစာ အမှတ် ၁၅/၂၀၁၇ အရ သယံဇာတနှင့်သဘာဝပတ်ဝန်းကျင်ထိန်းသိမ်းရေးဝန်ကြီးဌာန၏ အတည်ပြုချက်ဖြင့် ဆောင်ရွက်ရမည့် လုပ်ငန်းအမျိုးအစားဖြစ်ပါသည်။

(ဂ) ဥပဒေပုဒ်မ ၃၆ (ဂ) အရ ပတ်ဝန်းကျင်ထိခိုက်မှုဆန်းစစ်ခြင်း EIA ဆောင်ရွက်ရမည်ဖြစ်ပါသဖြင့် ကော်မရှင်သို့ အဆိုပြုချက် တင်ပြရမည့် ရင်းနှီးမြှုပ်နှံမှု လုပ်ငန်းဖြစ်ပါသည်။

(ဃ) ပြည်ထောင်စုအစိုးရအဖွဲ့ အစည်းအဝေးအမှတ်စဉ် ၃၂/၂၀၁၃ (၂၈-၁၁-၂၀၁၃) မှ စက္ကူစက်ရုံ(ရေနီ)အား Lat War Company Limited သို့ ကနဦး ၃၀ နှစ် နှင့် သက်တမ်းတိုး ၅ နှစ် ၂ ကြိမ် ငှားရမ်းခွင့်ပြုချက်အရ မြေနေရာ ၂၀၄၇.၉၆၇ ကေ အကျယ်ရှိသည့် စက္ကူစက်ရုံ (ရေနီ) မြေ၊ အဆောက်အဦ နှင့် စက်ပစ္စည်းများ ငှားရမ်းသည့် သဘောတူစာချုပ်အား ၁-၁၀-၂၀၁၃ ရက်နေ့တွင် ချုပ်ဆိုခဲ့ပါသည်။

(င) စက္ကူစက်ရုံ (ရေနီ) မြေ၊ အဆောက်အဦနှင့် စက်ပစ္စည်းများအား ငှားရမ်းသည့် သဘောတူစာချုပ်အပေါ် ပထမအကြိမ်ပြင်ဆင်ချက်သဘောတူစာချုပ်အား Lat War Company Limited မှ ဖက်စပ်ကုမ္ပဏီထူထောင်၍ စက်ရုံပြင်ပ မြေနေရာ ၂၀၄၇.၉၆၇ ကေအနက် ၁၀၀ ကေတွင် အထည်ချုပ်လုပ်ငန်း ဆောင်ရွက်ရန် အတွက် ၈-၁၂-၂၀၁၅ ရက်နေ့တွင် ပြည်ထောင်စုရှေ့နေချုပ်ရုံး၏ သဘောထားမှတ်ချက်နှင့်အညီ ပြင်ဆင်ချုပ်ဆိုခဲ့ပါသည်။

(စ) စက္ကူစက်ရုံ (ရေနီ) မြေ၊ အဆောက်အဦနှင့် စက်ပစ္စည်းများအား ငှားရမ်းသည့် သဘောတူစာချုပ်အပေါ် ဒုတိယအကြိမ်ပြင်ဆင်ချက်သဘောတူစာချုပ်အား Lat War Company Limited မှ ဖက်စပ်ကုမ္ပဏီထူထောင်၍ စက်ရုံမြေဧရိယာ ၂၀၄၇.၉၆၇ ကေအနက် ၁၀ ကေတွင် နိုင်ငံတကာအဆင့်မီ နှမ်းရွေး၊ နှမ်းလှော်ခြင်း လုပ်ငန်းများ ဆောင်ရွက်ရန်အတွက် ပြင်ဆင်ချုပ်ဆိုခြင်းဖြစ်ပါသည်။

(ဆ) စက္ကူစက်ရုံ (ရေနီ) မြေ၊ အဆောက်အဦနှင့် စက်ပစ္စည်းများအား ငှားရမ်းသည့် သဘောတူစာချုပ်အပေါ် တတိယအကြိမ်ပြင်ဆင်ချက်သဘောတူစာချုပ်အား Lat

War Company Limited မှ ဖက်စပ်ကုမ္ပဏီထူထောင်၍ စက်ရုံမြေဧရိယာ ၂၀၄၇.၉၆၇ ဧကအနက် ၁၃၄ ဧကတွင် စက္ကူပျော့ဖတ်အမျိုးမျိုး ထုတ်လုပ်ခြင်း လုပ်ငန်း ဆောင်ရွက်ရန်အတွက် ပြင်ဆင်ချုပ်ဆိုခြင်းဖြစ်ပါသည်။

(ဓ) ကုမ္ပဏီသည် ပြည်တွင်းမှ ဝါးများနှင့် ပြည်ပမှ စွန့်ပစ်စက္ကူများအား ကုန်ကြမ်း အဖြစ်အသုံးပြု၍ စက္ကူပျော့ဖတ်များကို ထုတ်လုပ်သွားမည်ဖြစ်ပါသည်။ ပြည်ပမှ တင်သွင်းမည့် စွန့်ပစ်စက္ကူကုန်ကြမ်းမှာ တစ်နှစ်လျှင် ၁၉၈,၀၅၈,၂၅၂ Kg ဖြစ်ပြီး အမေရိကန်၊ အင်္ဂလန်နိုင်ငံ၊ ဂျပန်နိုင်ငံ၊ ထိုင်ဝမ်၊ ထိုင်းနိုင်ငံနှင့် ဩစတြေးလျနိုင်ငံ တို့မှ တင်သွင်းမည်ဖြစ်ပါသည်။ ကုန်ကြမ်းတင်သွင်းမှုအတွက် သယံဇာတနှင့် ပတ်ဝန်းကျင်ထိန်းသိမ်းရေးဝန်ကြီးဌာနသို့ ကုမ္ပဏီမှသွားရောက်တွေ့ဆုံခဲ့ပြီးဖြစ် ပါကြောင်း ဆွေးနွေးချက်မှတ်တမ်းတင်ပြထားပါသည်။

ဆုံးဖြတ်ရန်အချက်

၁၄။ ဖက်စပ်နိုင်ငံခြားရင်းနှီးမြှုပ်နှံ မှုဖြင့် Best Eternity Recycle Pulp and Paper Co., Ltd. မှ စက္ကူပျော့ဖတ်အမျိုးမျိုး ထုတ်လုပ်ခြင်းလုပ်ငန်းအား မြန်မာနိုင်ငံရင်းနှီးမြှုပ်နှံမှုဥပဒေ အရ ဆောင်ရွက်ခွင့်ပြုပါရန် အဆိုပြုချက် တင်ပြလာခြင်းကိုစွန့်စပ်လျဉ်း၍ ခွင့်ပြုမိန့် ထုတ်ပေး ရန် သဘောတူ-မတူ။

ဥက္ကဋ္ဌ(ကိုယ်စား)
(အောင်နိုင်ဦး၊ အတွင်းရေးမှူး)

မိတ္တူကို
ရုံးလက်ခံ

BEST ETERNITY RECYCLE PULP AND PAPER CO.,LTD

(BAMBOO PULP & WET PULP FACTORY)

PROPOSAL OF THE PROMOTER

TO MAKE JOINT VENTURE INVESTMENT

IN THE UNION OF MYANMAR

သို့

ဥက္ကဋ္ဌ
မြန်မာ့ရင်းနှီးမြှုပ်နှံမှုကော်မရှင်
နေပြည်တော်။

ရက်စွဲ။ ။၂၀၁၈ခုနှစ်၊ စက်တင်ဘာလ ၊ (၁၉)ရက်။

အကြောင်းအရာ။ ။ရေနီစက္ကူနှင့်ပျော့ဖတ်စက်ရုံအား အကြီးစားပြုပြင်မွမ်းမံ၍လုပ်ငန်းတိုးချဲ့လည်ပတ်နိုင်ရေး နှင့် Imported OCC paper မှ Wet Pulp Sheet များ ထုတ်လုပ်နိုင်ရေး အတွက် ဖက်စပ်ကုမ္ပဏီ တည်ထောင်လုပ်ကိုင်သွားရန် အဆိုပြုလွှာတင်ပြခြင်း။

၁။ လက်ဝါးကုမ္ပဏီသည် ရေနီ စက္ကူစက်ရုံအား ၂၀၁၃ ခုနှစ် အောက်တိုဘာလမှ စတင်၍ နှစ်ရှည်စာချုပ်ဖြင့် ငှားရမ်းလုပ်ကိုင်ခဲ့ပါသည်။ ရေနီစက္ကူစက်ရုံအား ၂၀၁၄ ခုနှစ်နှင့် ၂၀၁၅ ခုနှစ်များတွင် လည်ပတ်ခဲ့သော်လည်း ဆုံးရှုံးမှုများစွာရှိခဲ့ပါသည်။ စက္ကူစက်ရုံအား ပြုပြင်ထိန်းသိမ်းသည့်နည်းပညာနှင့် အပိုပစ္စည်းများ ဝယ်ယူရေးတွင် များစွာပြဿနာများရှိခဲ့ပြီး တစ်နေ့လျှင် ၂၅ တန်ဝန်းကျင်သာ ထုတ်လုပ်နိုင်ခဲ့ပြီး ထုတ်လုပ်ပြီး ထုပ်ပိုးစက္ကူများမှာလည်း ဘီလပ်မြေစက်ရုံများမှ ထုပ်ပိုးစက္ကူသုံးစွဲမှု မရှိတော့သဖြင့် ယနေ့အချိန်အထိ စီးပွားဖြစ်ရောင်းချနိုင်ခြင်းမရှိသဖြင့် စီးပွားဖြစ်ထုတ်လုပ်နိုင်ခြင်း မရှိပါ။

၂။ သို့ပါ၍ စက္ကူလုပ်ငန်းတွင် နှစ်ပေါင်း၂၅ နှစ်ကျော်အတွေ့အကြုံရှိသော တစ်နှစ်လျှင် စက္ကူတန်ချိန် ခြောက်သန်းကျော် ထုတ်လုပ်လျက်ရှိသော Lee & Mann Paper Group မှ Jolly Alliance International Limited နှင့် ဖက်စပ်ကုမ္ပဏီ Best Eternity Recycle Pulp and Paper Company Limited ထူထောင်၍ ပျော့ဖတ်နှင့် စက္ကူထုတ်လုပ်ခြင်းလုပ်ငန်းကို လုပ်ကိုင်သွားလိုပါသည်။ နည်းပညာနှင့် အရင်းအနှီးများ အားလုံးအား Jolly Alliance International Limited မှ စိုက်ထုတ်ရင်းနှီးမြှုပ်နှံ၍ ရှယ်ယာ ၈၀% ရယူရန်နှင့် လက်ဝါးကုမ္ပဏီမှ ရှယ်ယာ ၂၀% ရယူသွားရန်ဖြစ်ပြီး ဝန်ထမ်းစီမံခန့်ခွဲရေးများကို လုပ်ကိုင်သွားရန်ဖြစ်ပါသည်။

ဝါးပျော့ဖတ်စက်ရုံများ (တန်၁၀၀၊ တန် ၆၀)

၃။ ပထမအဆင့်အနေဖြင့် တန်(၈၀)လိုင်းအား တန် ၁၀၀ နှင့် တန်(၅၀)လိုင်းအား တန် ၆၀ စုစုပေါင်း တန် (၁၆၀)ထုတ်လုပ်နိုင်ရန်ပြုပြင်မွမ်းမံသွားမည်ဖြစ်ပြီး တစ်နှစ်လျှင် ဝါးပျော့ဖတ် တန်ချိန် ၅၂,၈၀၀ တန် ထုတ်လုပ်၍ နိုင်ငံခြားသို့ တင်ပို့ရောင်းချသွားမည်ဖြစ်ပါသည်။ တန်(၁၀၀) စက်ရုံအား စီးပွားဖြစ်လည်ပတ် နိုင်ရန် ပြင်ဆင်မှုများ လုပ်ဆောင်သွားမည်ဖြစ်ပါသည်။ ထပ်မံတင်သွင်းလာမည့် စက်ပစ္စည်းများအား ကုန်သွယ်လုပ်ငန်းခွန် ကင်းလွတ်ခွင့်ဖြင့် တင်သွင်းလိုပါသည်။

Recycle Paper 50% Wet Paper Pulp

၄။ Recovered OCC Paper (Imported OCC Paper) မှ တစ်နေ့လျှင် 50% Wet Paper Pulp တန်ချိန် ၆၀၀ ကျ စက်လိုင်း လေးလိုင်းအား တစ်ပြိုင်တည်း ရင်းနှီးမြှုပ်နှံသွားလိုပါသည်။ ကုန်ကြမ်းဖြစ်သော Recovered OCC Paper (USA export Code AMIX3 and/or UKMIX 3) အား အမေရိကန်နိုင်ငံ (သို့)အင်္ဂလန်နိုင်ငံမှ တစ်နှစ်လျှင် တန်ချိန် ၆၀၀,၀၀၀/ တင်သွင်းမည်ဖြစ်ပြီး 50% Wet Paper Pulp အား

တစ်နေ့လျှင် တန်ချိန် ၂၄၀၀ နှုန်းဖြင့် တစ်နှစ်လျှင် တန်ချိန် ၈၀၀,၀၀၀/ ထုတ်လုပ်၍ နိုင်ငံခြားသို့ တင်ပို့ရောင်းချသွားမည်ဖြစ်ပါသည်။

၅။ Bamboo Pulp နှင့် Recycle paper pulp စက်ရုံများ လည်ပတ်နိုင်သည့်အချိန်တွင် ရေဆိုးစွန့်စက်ရုံအားလည်း အဆင့်မြင့်တင်ပြီး လက်ရှိ စွန့်ပစ်ရေ COD 400 မှ COD 100 အောက်သို့ လျော့ချသွားနိုင်မည်ဖြစ်ပါသည်။ သတ်မှတ်ထားသည့် သတ်မှတ်ချက်ထက် ကောင်းမွန်သောစွန့်ပစ်ရေများသာ ပြန်လည်စွန့်ပစ်သွားမည်ဖြစ်ပါသည်။

၆။ လိုအပ်သောကုန်ကြမ်းများ အဆက်မပြတ်ရရှိနိုင်ရေးအတွက် စက်မှုကုန်ကြမ်းစိုက်ခင်းအတွင်း တောင်သူအစုအဖွဲ့များအား ဝါးစိုက်ပျိုးရေး နည်းပညာနှင့် စနစ်တကျ ဝါးထုတ်ယူနိုင်ရေးအတွက် နည်းပညာလွှဲပြောင်းပေးပြီး လုပ်ကိုင်သွားမည်ဖြစ်ပါသည်။ ဝါးစိုက်/ဝါးခုတ် တောင်သူ ၁၀၀၀ နီးပါးအား အလုပ်ကိုင်တိုးမြှင့်ပေးနိုင်မည်ဖြစ်ပါသည်။

၇ ။ ရန်ကုန်ဆိပ်ကမ်းမှ ကုန်ပစ္စည်းတင်သွင်းခြင်းနှင့် တင်ပို့ခြင်းများအား တစ်ရက်လျှင် ကွန်တိန်နာအလုံး ၁၀၀ ကျော် အစုန်အဆန် ရှိမည်ဖြစ်ပြီး မြန်မာ့မီးရထားလုပ်ငန်းနှင့် ပူးပေါင်းဆောင်ရွက်သွားမည်ဖြစ်၍ မီးရထားလုပ်ငန်းများ အတွက်လည်း ဝင်ငွေရရှိစေနိုင်မည်ဖြစ်ပါသည်။

၈။ ပထမအဆင့် ဝါးပျော့ဖတ်နှင့် Wet Pulp Sheet တို့တွင် ရင်းနှီးမြှုပ်နှံမှု နှင့် စက်ရုံလည်ပတ်ရန် အဓိကလိုအပ်ချက်ဖြစ်သော လျှပ်စစ်မီးအဆက်မပြတ်ရရှိရေးအတွက်လည်း Coal နှင့် Biomass အသုံးပြုမည့် Clean Coal Technology ဖြင့် တည်ဆောက်သွားမည့် 2 x 30MW Power Plant အတွက် US$65.5 Millions အပါအဝင် စုစုပေါင်းမှာ အမေရိကန်ဒေါ်လာ ၁၃၃.၄၉၀၈ သန်းခန့်ဖြစ်ပြီး ၂၀၂၀ ခုနှစ်အတွင်း အပြီးရင်းနှီးမြှုပ်နှံသွားမည်ဖြစ်ပြီး ရင်းနှီးမြှုပ်နှံမှု ပါမစ်အား ၂၀၁၈ခုနှစ် စက်တင်ဘာလအတွင်း ရရှိပါက ၂၀၁၉ ခုနှစ် မတ်လတွင် စမ်းသပ်လည်ပတ်ပြီး ၂၀၁၉ ခုနှစ် မေလမှ စတင်လည်ပတ်နိုင်ရန် ရည်ရွယ်ပါသည်။

<u>လုပ်ငန်းလည်ပတ်မည့် စနစ်</u>

၉ ။ ဝါးပျော့ဖတ်များနှင့် Wet Pulp Sheet များ ထုတ်လုပ်ရေးအတွက် လိုအပ်မည့် NaOH (Caustic Soda), OCC paper များအား နိုင်ငံခြားမှ ပေးပို့မည်ဖြစ်ပါသည်။

၁၀။ မြန်မာနိုင်ငံတွင်းမှ ကုန်ကြမ်းများအနေဖြင့် ဝါးကုန်ကြမ်းများအား အသုံးပြုသွားမည်ဖြစ်ပါသည်။ ဝါးပျော့ဖတ်ထုတ်လုပ်မှုနှင့် Recycle Wet Pulp Sheet ထုတ်လုပ်မှုတို့အား လုပ်ကိုင်ခွင့် လျှောက်ထားလိုပါသည်။ ဝါးဝယ်ယူ အသုံးပြုမှုအတွက် သတ်မှတ်အခွန်နှုန်းအား ပေးသွင်းမည် ဖြစ်ပါသည်။

၁၁။ သို့ပါ၍ ထွက်ကုန်၏ ၉၀%(သို့မဟုတ်) ၉၀%နှင့် အထက်အား နိုင်ငံခြားသို့တင်ပို့သွားမည်ဖြစ်ပြီး ၁၀% (သို့မဟုတ်) ၁၀% အောက်အား ပြည်တွင်းလိုအပ်ချက်ရှိပါက ရောင်းချသွားမည်ဖြစ်ပြီး ပြည်တွင်းရောင်းချမှုရှိပါက ပြည်တွင်းအခွန်၏ သတ်မှတ်ချက်များအတိုင်း အခွန်ပေးဆောင်သွားမည်ဖြစ်ပါသည်။ ပြည်တွင်းလိုအပ်ချက် လုံးဝမရှိပါက ၁၀၀% နိုင်ငံခြားသို့တင်ပို့သွားမည် ဖြစ်ပါ၍ ကုန်ကြမ်းများတင်သွင်းစဉ်တွင် အခွန်ပေးဆောင်ခြင်း ကင်းလွတ်ခွင့်ပြုရယူလိုပါသည်။

Water & Solid Waste Management

၁၂။ ကုမ္ပဏီအနေဖြင့် Recycle OCC Paper တွင် ပါလာမည့် အောက်ပါစက္ကူမဟုတ်သည့် ပစ္စည်းများကိုလည်း စနစ်တကျ စီမံဆောင်ရွက်သွားမည်ဖြစ်ပါသည်။

က။ Plastic Tape- ယင်းတို့ကို ပြန်လည်အသုံးချနိုင်သည့် ကော်စေ့များအဖြစ် ထုတ်လုပ်ပြီး ပြန်လည်အသုံးပြုသွားနိုင်ရန် ဆောင်ရွက်သွားမည်ဖြစ်ပါသည်။

ခ။ Metal & Metal Clip - ကာတွန်းပုံးများတွင် ကပ်လျက်ပါလာသော သံ သို့မဟုတ် သံကလစ်များ အား စနစ်တကျ သံလိုက်စနစ်အသုံးပြု ရွေးချယ်သွားမည်ဖြစ်ပြီး သံရည်ကျိုလုပ်ငန်းများသို့ သက်သာသော ဈေးနှုန်းဖြင့် ရောင်းချသွားမည်ဖြစ်ပါသည်။

ဂ။ နောက်ဆုံးကျန်ရစ်မည့် သဲပါဝင်သော အနည်များအား ကွန်ကရစ်တုံးများ ပြုလုပ်ရာတွင် ထည့်သွင်း အသုံးပြုခြင်း နှင့် ကျန်ရှိသော စက္ကူအကြွင်းအကျန်များအား လောင်စာတောင့်များ ပြုလုပ်သွားမည်ဖြစ်ပါသည်။

၁၃။ သို့ပါ၍ တင်သွင်းလာသည့် Recovered OCC Paper များအား အလုံးစုံ ပြန်လည် အသုံးပြုနိုင်သည့် နည်းပညာများ ရှိသောကုမ္ပဏီဖြစ်သည့် အားလျော်စွာ အလုံးစုံပြန်လည်အသုံးပြုသွားမည်ဖြစ်ကြောင်းနှင့် စွန့်ပစ် solid အမှိုက် မရှိသလောက်နည်းမည်ဖြစ်ကြောင်းနှင့် အသုံးပြုမည့်ရေကိုလည်း ကောင်းစွာသန့်စင်မည်ဖြစ်ပြီး သန့်စင်ပြီး ရေများအားလည်း Close System နည်းပညာဖြင့် ပြန်လည် အသုံးပြုမည်ဖြစ်၍ ရေအသုံးပြုမှုလည်း အနည်းဆုံးဖြစ်မည် ဖြစ်ကြောင်းလည်း တင်ပြအပ်ပါသည်။

ဒုတိယအဆင့်အနေဖြင့်

၁၄။ တစ်နေ့လျှင်တန်(၃၀၀)ကျ စက်ရုံတည်ဆောက်လည်ပတ်နိုင်ရန် လိုအပ်သောကုန်ကြမ်းများ အဆက်မပြတ် ရရှိနိုင်ရေးအတွက် စက်မှုကုန်ကြမ်းစိုက်ခင်းအတွင်း တောင်သူအစုအဖွဲ့များအား ဝါးစိုက်ပျိုးရေး နည်းပညာနှင့် စနစ်တကျ ဝါးထုတ်ယူနိုင်ရေးအတွက် နည်းပညာလွှဲပြောင်းပေးပြီး လုပ်ကိုင်သွားမည်ဖြစ်ပါသည်။ သို့ပါ၍ ပျော့ဖတ် တစ်နှစ်လျှင် တန်ချိန်၁၀၀,၀၀၀ခန့် ထုတ်လုပ်ပြီး နိုင်ငံခြားသို့တင်ပို့ခြင်းဖြင့် နိုင်ငံခြားဝင်ငွေ အမေရိကန်ဒေါ်လာ ၁၃၃ သန်းခန့် ဝင်ငွေ ထပ်မံရရှိလာနိုင်မည် ဖြစ်ပါသည်။ ဤအဆင့်တွင် ဝါးစိုက်/ဝါးခုတ် တောင်သူ ၂၀၀၀ နီးပါးအား အလုပ်ကိုင်တိုးမြှင့်ပေးနိုင်မည် ဖြစ်ပါသည်။ ဤအဆင့်အတွက် သီးခြား ရင်းနှီးမြှုပ်နှံမှု တိုးမြှင့်ခွင့်ဖြင့် လျှောက်ထားမည်ဖြစ်ပါသည်။ ကုန်ကြမ်းစိုက်ခင်းများ ထပ်မံလိုအပ်မည်ဖြစ်၍ ထပ်မံလျှောက်ထားရန် လိုအပ်မည်ဖြစ်ပါသည်။

ရင်းနှီးမြှုပ်နှံမှုတန်ဖိုး

ရင်းနှီးမြှုပ်နှံမှု စုစုပေါင်း အမေရိကန်ဒေါ်လာ ၁၃၃.၄၉၀၈ သန်းဖြစ်ပြီး နိုင်ငံခြားမှ ချေးငွေ အမေရိကန်ဒေါ်လာ ၆၇.၉၄၈၇ သန်း အား တစ်နှစ်လျှင် အတိုးနှုန်း ၃ %၊ ဆိုင်းငံ့ကာလ ၅ နှစ်ပြီးနောက် တစ်နှစ်လျှင် ၂၀% နှုန်းဖြင့် ပြန်လည်ပေးဆပ်သွားရန်ဖြစ်ပါသည်။

<u>အကျိုးအမြတ်ခွဲဝေမှု</u>

၁၅။ အကျိုးအမြတ်အနေဖြင့် ပထမ(၇) နှစ်အတွက် ဖက်စပ်ကုမ္ပဏီမှ လက်ဝါးကုမ္ပဏီမှ ရရှိမည့် အကျိုးအမြတ်၏ ၁၀ ရာခိုင်နှုန်းနှင့် နောက်ပိုင်းနှစ်များအတွက် ၂၀% အား စက်မှုဝန်ကြီးဌာနသို့ ခွဲဝေပေးသွားမည်ဖြစ်ပါသည်။

လေးစားစွာဖြင့်

Dr.U Khin Maung Aye
Director
Best Eternity Recycle Pulp And Paper Co.,Ltd

Ever Green Tech

Environmental Services and Training Co., Ltd.

No.14, Thiri Myine 8th Road, 13th Quarter, HlaingTsp.,
Yangon, Myanmar.
Phone:09-5099232,09-43106929, 09799700171, 0991019166
Email- 11kyawswar@gmail.com

GT- Undertaking Letter/ 032/2018

Date – 22.9.2018

To Whom It May Concern

Best Eternity Recycle Pulp and Paper Co., Ltd. will operate recycled pulp and paper factory in Yeni Industrial Zone, Myanmar. Ever Green Tech Environmental Services and Training Co. Ltd. was appointed by Best Eternity to conduct Environmental Impact Assessment (EIA) and compile Environmental Management Plan (EMP) for the proposed recycled paper factory. The EIA and EMP are required for environmentally approvals from Environmental Conservation Department (ECD, Nay Pyi Daw), Environmental Conservation Department (ECD, Yangon) and Myanmar Investment Commission (MIC). We (Ever Green Tech) will continue to submit EIA & EMP report to MIC. In making EIA & EMP, Green Tech will follow to the Environmental Impact Assessment Procedures (2015) and Myanmar National Emission Guidelines (2015).

Best Regards,

(Dr. Kyaw Swar Tint)

Principal Environmental and
Social Consultant
Ever Green Tech Environmental Services Co., Ltd

Ever Green Tech Enviromental Services & Training Co.,Ltd.
No....
Date ....

Ever Green Tech
Environmental Services and Training Co., Ltd.
No.14, Thiri Myine 8th Road, 13th Quarter, Hlaing Tsp.,
Yangon, Myanmar.
Phone:0943106929, 09799700171, 0991019166
Email- 11kyawswar@gmail.com

GT- Undertaking Letter/ 032/2018

ရက်စွဲ - ၂၂၊ ၉၊ ၂၀၁၈

သို့

ဥက္ကဋ္ဌ
မြန်မာနိုင်ငံရင်းနှီးမြှုပ်နှံမှုကော်မရှင်
အမှတ်(၁)၊ သစ္စာလမ်း၊ ရန်ကင်းမြို့နယ်၊
ရန်ကုန်မြို့။

Environmental Services & Training Green Tech Co., Ltd. No.... Date ....

အကြောင်းအရာ။ ။ပတ်ဝန်းကျင်ထိခိုက်မှုလေ့လာဆန်းစစ်ခြင်း (Environmental Impact Assessment, EIA) လုပ်ငန်းစဥ်များ စတင်လုပ်ဆောင်နေပြီဖြစ်ကြောင်း အစီရင်ခံတင်ပြခြင်း၊

အထက်အကြောင်းအရာပါကိစ္စနှင့်ပက်သက်၍ရေနီမြို့နယ်၊ရေနီစက်မှုဇုံအတွင်းတွင်တည်ဆောက်မည့် Best Eternity Recycle Pulp and Paper မှ တာဝန်ယူတည်ဆောက်မည့် စက္ကူစက်ရုံ (Recycled pulp and paper factory)အတွက်ပတ်ဝန်းကျင်ထိခိုက်မှုလေ့လာဆန်းစစ်ခြင်းစီမံချက် (Environmental Impact Assessment, EIA)အား ကျွန်တော်များ၏ Ever Green Tech Environmental Services and Training Co., Ltd. မှ တာဝန်ယူရေးဆွဲပေးလျက်ရှိပြီး EIA အစီရင်ခံစာအား ဆက်လက်တင်သွင်းသွားမည် ဖြစ်ပါကြောင်း အစီရင်ခံတင်ပြအပ်ပါသည်။

လေးစားစွာဖြင့်

(ဒေါက်တာကျော်စွာတင့်)

Principal Environmental and
Social Consultant
Ever Green Tech
Environmental Services Co., Ltd.

Best Eternity Recycle Pulp and Paper Company Limited
ဘက်စ် အီတာနတီ ရီဆိုင်ကယ်လ် ပတ်ဖ် အန် ပေပါ ကုမ္ပဏီ လီမိတက်

သို့

ဥက္ကဋ္ဌ
မြန်မာ့ရင်းနှီးမြှုပ်နှံမှုကော်မရှင်။
ရန်ကုန်မြို့။

ရက်စွဲ။ ။ ၂၀၁၈ ခုနှစ်၊ စက်တင်ဘာလ (၁၈) ရက်။

အကြောင်းအရာ။ ။ ပတ်ဝန်းကျင်ထိန်းသိမ်းရေးဦးစီးဌာနသို့ Recovered Old Corrugated Containers (OCC) တင်သွင်းရေးနှင့်ပတ်သက်၍ သွားရောက်ဆွေးနွေးထားခြင်းအား အစီရင်ခံခြင်း။

၁။ အမှတ်(၃)အကြီးစားစက်မှုလုပ်ငန်း၏ စီစဉ်ပေးမှုဖြင့် ကျွန်တော် ဒေါက်တာ ဦးခင်မောင်အေး၊ စက်မှုဝန်ကြီးဌာန၊ အမှတ်(၃)အကြီးစားစက်မှုလုပ်ငန်းမှ အထွေထွေမန်နေဂျာ ဦးမောင်မောင်သန့် တို့သည် ပတ်ဝန်းကျင်ထိန်းသိမ်းရေးဦးစီးဌာနသို့ စက်တင်ဘာလ (၁၃)ရက်နေ့တွင် သွားရောက်၍ ဦးဆောင်ညွှန်ကြားရေးမှူး (ပတ်ဝန်းကျင်ထိန်းသိမ်းရေးဦးစီးဌာန)၊ ညွှန်ကြားရေးမှူး (EIA)၊ ညွှန်ကြားရေးမှူး (ကာကွယ်ရေး) တို့နှင့် နေ့လည် ၁း၃၀ အချိန်တွင် Recovered OCC paper များ တင်သွင်းရေးနှင့်ပတ်သက်၍ အသေးစိတ်ဆွေးနွေး ခဲ့ကြပါသည်။

၂။ အမှတ်(၃)အကြီးစားစက်မှုလုပ်ငန်းမှ အထွေထွေမန်နေဂျာ ဦးမောင်မောင်သန့်မှ အမှတ်(၃)အကြီးစားစက်မှုလုပ်ငန်း (ယခင် စက္ကူနှင့်အိမ်သုံးပစ္စည်းလုပ်ငန်း)မှ စက္ကူစက်ရုံ(ရေနီ) အား (၂၀၀၃)ခုနှစ်မှ စတင်ဒီဇိုင်းရေးဆွဲ တည်ဆောက်ခဲ့ပြီး စတင်ဒီဇိုင်းဆွဲစဉ်ကပင် သဘာဝပတ်ဝန်းကျင်ညစ်ညမ်းမှု မရှိစေရန် အထူးဂရုပြုခဲ့ပြီး တန်ဖိုးကြီးမားသောရေဆိုးစွန့် တစ်နေ့လျှင် ကုဗမီတာ (၁၆၀၀၀) ကျော် သန့်စင်နိုင်သော ရေဆိုးသန့်စက်ရုံကို ထည့်သွင်း၍ အမေရိကန်ဒေါ်လာ (၈၆)သန်းကျော် အကုန်အကျခံ၍ ဘီလပ်မြေစက္ကူ (ထုပ်ပိုး) စက္ကူများ ထုတ်လုပ်သည့် စက်ရုံအား တည်ဆောက်ခဲ့ရာ ၂၀၀၈-၂၀၀၉ ခုနှစ်တွင် တည်ဆောက်ပြီးစီးလည်ပတ်ခဲ့ပြီး ၂၀၁၂ ခုနှစ်တွင် လုပ်ငန်းအရှုံး ကြီးမားသဖြင့် ရပ်နားခဲ့ပြီး တင်ဒါစနစ်ဖြင့် လက်ဝါးကုမ္ပဏီသို့ (၂၀၁၃) ခုနှစ် အောက်တိုဘာလမှ စတင်၍ တစ်နှစ်လျှင် ကျပ်ငွေ (၉၅၀)သန်းဖြင့် နိုင်ငံ့ဝန်ထမ်း (၁၂၀၀)ဦးနှင့်တစ်ကွ ပြည်ထောင်စုအစိုးရ၏ သဘောတူညီချက်ဖြင့် နှစ်ရှည်ငှားရမ်းပေးခဲ့ပါသည်။

၃။ ဒေါက်တာ ဦးခင်မောင်အေးမှ ထိုငှားရမ်းစာချုပ် ချုပ်ဆိုသည့်အခမ်းအနားတွင် ထိုစဉ်က စက္ကူနှင့်အိမ်သုံးပစ္စည်းလုပ်ငန်း၏ ဦးဆောင်ညွှန်ကြားရေးမှူး ဦးရည်မွန်မှ အလုပ်မလုပ်ဘဲနေလျှင် ကျပ်သုံးဘီလီယံကျော်အရှုံးပေါ်ပြီး အလုပ်လုပ်ပါက ကျပ်ခုနစ်ဘီလီယံကျော် အရှုံးပေါ်နေသည့် အထုပ်ကြီးအား လွှဲပြောင်းပေးနိုင်ခဲ့သဖြင့် ဝမ်းမြောက်ပါကြောင်း ပြောကြားခဲ့သည်ကို ယနေ့အထိအမှတ်ရရှိပါကြောင်း၊ လုပ်ငန်းလွှဲပြောင်းရယူပြီးနောက် စက်ရုံအား အကြီးစားပြင်ဆင်မွမ်းမံခဲ့ပြီး လုပ်ငန်းများ စတင်လည်ပတ်ခဲ့ပြီးနောက် နိုင်ငံတော်မှ မီးထိုးဆီရောင်းချပေးနိုင်ခြင်းမရှိသဖြင့် လုပ်ငန်းများရပ်နားထားခဲ့ရပါသည်။ တစ်ဖန် မီးထိုးဆီဘွိုင်လာများ

အား သဘာဝဓါတ်ငွေ့သုံး ဖြစ်အောင် ကျပ် တစ်ဘီလီယံကျော် ထပ်မံရင်းနှီးမြှုပ်နှံခဲ့ပြီး လုပ်ငန်းများအား ထပ်မံ စမ်းသပ်လည်ပတ်ခဲ့ပါသည်။ သို့သော် နည်းပညာအခက်အခဲနှင့် အကြောင်းအမျိုးမျိုးကြောင့် တစ်နေ့လျှင် (၂၅) တန်ခန့်သာ ထုတ်လုပ်နိုင်ခဲ့ပြီး စုစုပေါင်းတန်ချိန် (၂၀၀၀)ခန့်ထုတ်လုပ်ခဲ့ပြီး ထုတ်လုပ်ပြီး စက္ကူ၏ စံချိန်မမှီခြင်း နှင့် ဘီလပ်မြေစက္ကူစက်များ စက္ကူအစား အခြားအိတ်များ ပြောင်းလဲသုံးစွဲနေသည့်အတွက် ယခုအချိန်အထိ ရောင်းမကုန်ဖြစ်နေရပါကြောင်း၊ ထိုထုတ်လုပ်စဉ်ကပင် ရေဆိုးစွန့်စက်ရုံအား ကောင်းစွာလည်ပတ်နိုင်ခဲ့ပြီး ပတ်ဝန်းကျင်နှင့် ပြဿနာဖြစ်ခဲ့ခြင်း အလျင်းမရှိခဲ့ပါကြောင်း၊ ယနေ့အချိန်အထိ ရင်းနှီးမြှုပ်နှံငွေ၊ ဗှားရမ်းခ၊ ဝန်ထမ်းလစာ၊ စရိတ်နှင့်ခံစားခွင့်များအပါအဝင် ပေးရန်ရှိနှင့်ပေးပြီးစုစုပေါင်း ငါးနှစ်အတွင်း ကျပ်ငွေ ဘီလီယံ (၂၀)ခန့် အရှုံးပေါ်ခဲ့ပြီးဖြစ်သော်လည်း စက္ကူနှင့်ပျော့ဖတ်ထုတ်လုပ်ရေးသည် နိုင်ငံအတွက် အရေးပါသည့် အပြင် နိုင်ငံတော်မှသန်းပေါင်းများစွာ ရင်းနှီးမြှုပ်နှံခဲ့သော လုပ်ငန်းတစ်ခုအား အောင်မြင်အောင်လုပ်ကိုင်နိုင် မည်ဟု ယုံကြည်ချက် အပြည့်အဝထားလျက် နည်းမျိုးစုံဖြင့် ကြိုးစားဆောင်ရွက်ခဲ့ပါကြောင်း၊ ယခုအခါ ကမ္ဘာ့ အရည်အသွေးအကောင်းဆုံးနှင့် ဒုတိယအကြီးဆုံး စက္ကူထုတ်လုပ်ရေး ကုမ္ပဏီဖြစ်သော Lee & Mann Paper Group ဝင် Jolly Alliance International Limited နှင့် ပူးပေါင်း ၍ Best Eternity Recycle Pulp & Paper Company Limited ထူထောင် လုပ်ကိုင်ရန်ဖြစ်လာပါကြောင်း၊ Lee & Mann Paper မှ ပညာရှင်များ ရာကဏန်း အထိ လာရောက်၍ စက်ရုံအား အသေးစိတ် လေ့လာတွက်ချက်ပြီးနောက် စက်ရုံ၏ ထုတ်လုပ်မှုအရွယ်အစား မှာ စီးပွားရေး တွက်ချေကိုက်မှု မရှိနိုင်ကြောင်း၊ နိုင်ငံတကာတွင် အဆိုပါ ထုတ်ပိုးစက္ကူများမှာ သဘာဝ ဝါးမှ ထုတ်လုပ်မှု လုံးဝမပြုလုပ်တော့ဘဲ Recovered OCC Paper များကို အသုံးပြုပြီး Liner Paper များ ထုတ်လုပ် ကြကြောင်း၊ သို့ပါ၍ Recovered OCC Paper များတင်သွင်း၍ စီးပွားဖြစ်နိုင်မည့် အရွယ်အစားရှိသော တစ်နေ့လျှင် တန်ချိန်(၂၄၀၀) ကျ 50% Wet Pulp Board များထုတ်လုပ်သည့် စက်ရုံတည်ဆောက်မှသာလျှင် စီးပွားဖြစ်နိုင်မည်ဖြစ်ကြောင်းနှင့် Bamboo Pulp များအား Pulp အတိုင်း ရောင်းချခြင်းဖြင့်သာ ပိုမိုအဆင်ပြေ မည်ဖြစ်ကြောင်း တင်ပြခဲ့ပါသည်။

၄။ ထို့နောက် စက္ကူစက်ရုံ(ရေနီ)တွင် လက်ရှိရေဆိုးသန့်စင်စက်ရုံ၏ပုံနှင့် လုပ်ဆောင်ပုံအဆင့်ဆင့်အား ပတ်ဝန်းကျင်ထိန်းသိမ်းရေးဦးစီးဌာနမှ ညွှန်ကြားရေးမှူးချုပ်နှင့် ညွှန်ကြားရေးမှူးများအား တင်ပြပါသည်။ ယင်းရှိပြီး စက်ရုံမှာ တစ်နေ့လျှင် ထွက်ရှိလာမည့်ရေဆိုး တန် (၁၅၀၀၀)၊ ကုဗမီတာ (၁၅၀၀၀) အား သန့်စင်သည့် Heavy Duty လုပ်ကိုင်နိုင်သည့် လုပ်ငန်းဖြစ်ကြောင်း Recovered OCC paper ထုတ်လုပ်သည့် လုပ်ငန်းအဆင့်ဆင့် ပါဝင်သော Video Clip၊ ရေဆိုးသန့်စင်သည့် နည်းပညာအသစ် ပါဝင်သည့် တင်ပြစာနှင့် ရေဆိုးသန့်စင်စနစ်၏ video တို့အား တင်ပြရှင်းလင်း ခဲ့ပါသည်။

၅။ ပတ်ဝန်းကျင်ထိန်းသိမ်းရေး ညွှန်ကြားရေးမှူးချုပ်မှ အဆိုပါ တင်သွင်းမှုသည် ပတ်ဝန်းကျင်ထိခိုက်မည်ကို ၄င်းတို့မှ အမြဲစိုးရိမ်စိတ်ရှိကြောင်း၊ ရင်းနှီးမြှုပ်နှံမည့်သူမှာ ဟောင်ကောင်မှ နာမည်ကြီးကုမ္ပဏီဖြစ်သည်ကို သိရသဖြင့် ပိုမိုအဆင်ပြေပါကြောင်း၊ တရုတ်နိုင်ငံမှ ပတ်ဝန်းကျင်ထိခိုက်မှုဖြစ်၍ ဖြုတ်လာသော တစ်ပတ်ရစ်

စက်များမဖြစ်ရန်လိုကြောင်း၊ ကြီးမားသော စက္ကူနှင့်ပျော့ဖတ်ထုတ်လုပ်သည့် လုပ်ငန်းဖြစ်၍ EIA လုပ်ဆောင်ရန် လိုအပ်မည်ဖြစ်ကြောင်း၊ EIA လုပ်မည့် Third Party ရွေးချယ်ရာတွင် အထူးဂရုစိုက်ဖို့ လိုမည်ဖြစ်ကြောင်း၊ စက္ကူနှင့်ပျော့ဖတ်လုပ်ငန်းအကြောင်း နားလည်သူပါဝင်ရန် လိုအပ်မည်ဖြစ်ကြောင်း၊ ယင်းလုပ်ငန်းသည် ရေဆိုး သာမက အနံ့ဆိုးများပါ ထိန်းသိမ်းနိုင်ဖို့လိုအပ်မည်ဖြစ်ကြောင်း၊ EIA လုပ်ပြီးနောက် ပတ်ဝန်းကျင်ထိန်းသိမ်းရေး ဌာနသို့ တင်ပြစစ်ဆေးရန်လိုကြောင်း၊ လိုအပ်ချက်များကို ပြင်ဆင်ပြီးနောက် ညွှန်ကြားချက်များအတိုင်း စနစ်တကျ၊ အတိအကျ ပတ်ဝန်းကျင်ထိခိုက်မှုအနည်းဆုံး(သို့) ထိခိုက်မှုမရှိအောင် EIA ညွှန်ကြားချက်အတိုင်း ဆောင်ရွက်ဖို့လိုကြောင်း ပြောကြားပါသည်။ တည်ဆောက်ပြီးလုပ်ငန်းလည်ပတ်နေသည့် လုပ်ငန်းများကိုမူ Environment Management Program ရေးဆွဲ လုပ်ကိုင်ရန်လိုအပ်မည်ဖြစ်ကြောင်း ညွှန်ကြားခဲ့ပါသည်။

၆။ EIA Department မှ ညွှန်ကြားရေးမှူးမှ Recovered OCC Paper များမှသာ Liner Paper များ ထုတ်လုပ်နေသည်မှာ မှန်ကြောင်း၊ Liner Paper အထိ ထုတ်လုပ်ပါက ဆိုးဆေးသုံးစွဲသည်ဟု သိရှိထားကြောင်း၊ Recovered OCC Paper များကို Pulp များ ပြန်ထုတ်သည့်လုပ်ငန်းမှာ ဝါးပျော့ဖတ်ထုတ်လုပ်သည်ထက် ရှင်းလင်းမှု ပိုရှိကြောင်း၊ ဝါးပျော့ဖတ်ကဲ့သို့ Chemical များစွာ သုံးရခြင်းမရှိကြောင်း၊ Mechanical နည်းစနစ်ဖြင့်သာ ဆောင်ရွက်ခြင်းဖြစ်သည်ကို သိရှိပါကြောင်း ပြောပါသည်။

၇။ ဦးခင်မောင်အေးမှ ယခုလာရောက်ရင်းနှီးမြှုပ်နှံမည့်သူများမှာ Lee & Mann Group ကိုတည်ထောင်သည့် Lee's Family မှဖြစ်ကြောင်း၊ ယင်းကုမ္ပဏီသည် တရုတ်တစ်နိုင်ငံလုံးတွင် လက်ရှိ မြို့ကြီး၊မြို့တွင်စက်ရုံများ လက်ရှိလည်ပတ်လျက်ရှိကြောင်း၊ စက္ကူထုတ်လုပ်ရေးတွင် ကမ္ဘာ့နံပါတ် (၂) ဖြစ်ကြောင်း၊ ရေဆိုးစွန့်ခြင်း သန့်စင်ခြင်းနှင့် ပတ်သက်၍ ကိုယ်ပိုင် Research & Development လုပ်သကဲ့သို့ ကိုယ်ပိုင် Patent များလည်း ရှိကြောင်း၊ အခြားသော စက္ကူစက်များထက် စွန့်ပစ်ရေ အရည်အသွေး ပိုမိုကောင်းမွန်အောင် ဆောင်ရွက် နိုင်ကြောင်း၊ စွန့်ပစ်ရေများအား real time တပ်ဆင်စောင့်ကြည့်သည့်စနစ်ကို တပ်ဆင်လုပ်ဆောင်နိုင်ကြောင်း၊ ယခု စီမံကိန်းတွင် မူလရှိပြီး ရေဆိုးစွန့်စက်ရုံအား အဆင့်မြှင့်တင်သုံးစွဲသွားမည်ဖြစ်ကြောင်း၊ Anaerobic System စနစ်ထပ်မံထည့်သွင်းသွားမည်ဖြစ်ကြောင်း၊ ဝါးပျော့ဖတ်ထုတ်လုပ်သည့် လုပ်ငန်းမှာ ဝါးစိုက်ပျိုးခြင်း၊ တောင်သူများနှင့် လက်တွဲဆောင်ရွက်ရန် လုပ်ဆောင်ရခြင်းနှင့် ကိုယ်ပိုင် Power Plant ဆောက်လုပ်ရန် လိုအပ်ခြင်းများကြောင့် အစောဆုံး ၂၀၁၉ နှစ်ကုန်မှသာ စတင်လည်ပတ်နိုင်မည်ဖြစ်ကြောင်း၊ နည်းပညာ အသစ် နှင့် Close Water System ဖြစ်ခြင်းတို့ကြောင့် 50% Wet pulp board တစ်နေ့ (၂၄၀၀) တန် ထုတ်လုပ်မှုမှ ရေဆိုး ကုဗမီတာ(၄၂၀၀) သာ ထွက်ရှိမည်ဖြစ်၍ လက်ရှိ ရေဆိုးသန့်စင်စက်ရုံမှ တစ်နေ့ (၁၅၀၀၀)ကုဗမီတာ ရှင်းလင်းနိုင်မည်ဖြစ်၍ ကောင်းမွန်နိုင်နင်းစွာ ဆောင်ရွက်နိုင်မည်ဖြစ်ပါကြောင်း တင်ပြခဲ့ ပါသည်။

၈။ အမှတ်(၃) အကြီးစားစက်မှုလုပ်ငန်းမှ အထွေထွေမန်နေဂျာ ဦးမောင်မောင်သန့်မှ ရှိပြီး ရေဆိုးသန့်စက် မှာ တစ်နေ့လျှင် Chemical များ ပါဝင်သော ရေဆိုး ကုဗမီတာ (၁၅၀၀၀) ကို ကောင်းစွာကိုင်တွယ် သန့်စင်နိုင်ပြီး လက်ရှိ ကျွမ်းကျင်ဝန်ထမ်း (၄၀)ဦးဖြင့် လုပ်ငန်းလည်ပတ်နိုင်ရန် အစဉ်သင့်ရှိနေသည့် အခြေအနေဖြစ်ကြောင်း၊ ယခု Recoverd OCC Paper ဖြင့် ပျော့ဖတ်ချက်လုပ်သည့်လုပ်ငန်းစဉ်မှာ Chemical နည်းဖြင့် မဟုတ်ဘဲ Mechanical နည်းဖြင့် ပျော့ဖတ်ချက်လုပ်မည်ဖြစ်၍ ညစ်ညမ်းစေသော ပစ္စည်းပါဝင်မှု နည်းမည်ဖြစ်သည့်အပြင် တစ်နေ့လျှင် ရေဆိုးကုဗမီတာ(၄၂၀၀)သာ စွန့်ပစ်မည်ဖြစ်၍ များစွာလုံလောက်မှုရှိပါကြောင်း ထောက်ခံတင်ပြပါသည်။ နိုင်ငံတစ်ဝန်းရှိ SME အဆင့်ရှိ စက္ကူလုပ်ငန်းများမှာလည်း ပျော့ဖတ်လုံလောက်မှု မရှိသဖြင့် နိုင်ငံခြားမှ တင်သွင်းနေရသည့်အပြင် လုပ်ငန်းများရပ်ဆိုင်းလုမတတ်ဖြစ်နေပြီး အချို့မှာ လုပ်ငန်းရပ်စဲလိုက် ရပြီဖြစ်ပါသည်။ ဤကဲ့သို့ အရွယ်အစားကြီးမားသော စက်ရုံများသာလျှင် ပတ်ဝန်းကျင်ထိခိုက်မှု အနည်းဆုံး ရေဆိုးစွန့်စနစ် တပ်ဆင်ဆောင်ရွက်နိုင်ပြီး ပြည်တွင်းရှိစက်ရုံငယ်များအား ပျော့ဖတ်ရောင်းချပေးခြင်းဖြင့် ပြည်တွင်း စက္ကူစက်ငယ်များလည်း ရှင်သန်နိုင်မည်ဖြစ်ကြောင်း တင်ပြပါသည်။

၉ ။ ညွှန်ကြားရေးမှူး (ကာကွယ်ရေးဌာန (ပတ်ဝန်းကျင်ထိန်းသိမ်းရေးဦးစီးဌာန)) မှ တင်သွင်းလာမည့် OCC paper များအား ပျော့ဖတ်ချက်လုပ်ရာတွင် Deinking လုပ်ဆောင်ရန် လိုခြင်းရှိမရှိ မေးမြန်းပါသည်။

၁၀။ ဒေါက်တာ ဦးခင်မောင်အေးမှ Recovered OCC Paper များသာဖြစ်၍ Deinking လုပ်ဆောင်ရန် လိုမည်မဟုတ်ကြောင်း ပြန်လည်တင်ပြခဲ့ပါသည်။

၁၁။ ညွှန်ကြားရေးမှူးချုပ် (ပတ်ဝန်းကျင်ထိန်းသိမ်းရေးဦးစီးဌာန) မှ Plastic များနှင့် အခြားသော အမှိုက်များ ပတ်ဝန်းကျင်ထိခိုက်နိုင်သည့်ပစ္စည်းများ တင်သွင်း၍ နိုင်ငံအတွင်း စွန့်ပစ်ရန် ကြိုးစားနေကြသူများရှိ၍ ၄င်းတို့ ဌာနအနေဖြင့် အလွန်သတိထားနေရခြင်းဖြစ်ကြောင်း၊ နှုတ်ဖြင့်ပြောရုံဖြင့် မရကြောင်း၊ အလုပ်ဖြင့် သက်သေပြရမည်ဖြစ်ကြောင်း ပြောကြားခဲ့ပါသည်။

၁၂။ ဒေါက်တာဦးခင်မောင်အေးမှ Recovered OCC Paper များ တင်သွင်းရာတွင်လည်း စက္ကူပုံးခွံများတွင် ပတ်လျက်ပါလာမည့် PE Plastic Tape များ ကပ်လျက်လည်းကောင်း၊ ကာတွန်းပုံး ခိုင်ခန့်အောင်တွဲသော Iron Clipများ တွဲလျက်ပါလာနိုင်ပါကြောင်း၊ ယင်းပစ္စည်းများအား ခွဲထုတ်နိုင်မည့် ရေဆေးသည့် စက်လိုင်းအားလည်း တည်ဆောက်သွားမည်ဖြစ်ပြီး ယင်းမှ အဆိုပါ Plastic၊ သံထည်ပစ္စည်းများနှင့် စက္ကူလုပ်နိုင်သည့် Fibre အား လုံးဝမရှိတော့သည့် စက္ကူအကြွင်းအကျန်နှင့် အမှုန်အမွှား သဲများအား သီးခြားစီ ခွဲထုတ်ပြီး စီမံခန့်ခွဲသွားနိုင်ရန်ဖြစ်ပါသည်။ Plastic များအား ကော်စေ့များအဖြစ် ပြန်လည် ထုတ်လုပ်ပြီး Plastic ပရိဘောဂ ထုတ်လုပ်သည့်ရုံများသို့လည်းကောင်း၊ သံထည်ပစ္စည်းများအား သံရည်ကျို စက်ရုံများသို့လည်းကောင်း၊ စက္ကူပြန်လုပ်ရန် မသင့်တော်သော Fibre အကြွင်းအကျန်များအား Pallet များအဖြစ် လုပ်ဆောင်၍ ဘွိုင်လာများတွင် လောင်စာအဖြစ် သုံးစွဲသွားရန် ဖြစ်ပြီး၊ နောက်ဆုံး ကျန်ရှိမည့် သဲပါဝင်သော အနည်များအား ကွန်ကရစ်အုတ်ထုတ်လုပ်သည့် လုပ်ငန်းများတွင် သဲအစားထိုးအနေဖြင့် ထည့်သွင်းပါဝင်

လုပ်ဆောင်သွားမည်ဖြစ်၍ တင်သွင်းလာသော ပစ္စည်းများအားလုံး ကောင်းစွာ ပြန်လည်အသုံးပြုသွားနိုင်မည် ဖြစ်ကြောင်း တင်ပြခဲ့ပါသည်။

၁၃။ ညွှန်ကြားရေးမှူးချုပ်မှ နိုင်ငံတော်တွင် တာဝန်သိသော တာဝန်ခံနိုင်သော နိုင်ငံခြားရင်းနှီးမြှုပ်နှံမှုများ များစွာ လိုအပ်လျက်ရှိပါကြောင်း၊ ၎င်းတို့ဌာနမှလည်း ယင်းကို အားပေးထောက်ခံပါကြောင်း အချို့မှာ ပွဲစားအဆင့်သာ ဖြစ်ကြောင်း၊ ကိုယ်တိုင်လုပ်ငန်းစဉ်များကိုပင် နားမလည်ကြသည်များကို တွေ့ရှိရပါကြောင်း ယင်းသို့ဆိုပါက ထောက်ခံချက်မပေးနိုင်ကြောင်း၊ တာဝန်သိ၊ တာဝန်ခံနိုင်သော ရင်းနှီးမြှုပ်နှံမှုဆိုပါက အလုပ်အကိုင်အခွင့်အလမ်းဖန်တီးပေးနိုင်မည်ဖြစ်၍ ၎င်းတို့မှ အမြဲအားပေးလျက်ရှိပါကြောင်း ပြောကြားခဲ့ပါသည်။

၁၄။ ဒေါက်တာ ဦးခင်မောင်အေးမှ အဆိုပါလုပ်ငန်းအတွက် MIC သို့တင်ပြထားကြောင်း ယင်းအတွက် ပတ်ဝန်းကျင် ထိန်းသိမ်းရေးဦးစီးဌာနမှ တင်သွင်းခွင့်အတွက် ထောက်ခံချက်ပေးရန် လိုအပ်ပါကြောင်း၊ EIA ကိုလည်း အမြန် စတင်လုပ်ကိုင်မည်ဖြစ်ပါကြောင်း၊ MIC နောက်ဆုံးအစည်းအဝေးတွင် ပတ်ဝန်းကျင် ထိန်းသိမ်းရေးဦးစီးဌာနမှ Recovered OCC paper တင်သွင်းခွင့်အား ခွင့်မပြုဟုတားမြစ်ပါက ရေနီစက္ကူစက်လည်ပတ်ရေးလုပ်ငန်းကြီး တစ်ခုလုံးလုပ်ကိုင်၍ မရနိုင်တော့ကြောင်း၊ သို့ပါ၍ အဆိုပြုလွှာအား ပြန်လည်ရုတ်သိမ်းရသည်အထိ ဖြစ်သွားနိုင်ကြောင်း၊ လက်ဝါးကုမ္ပဏီမှာ ယနေ့ အနေအထားအထိ ရောက်ရှိရန်အတွက် ကျပ်ငွေ ဘီလီယံ(၂၀) ခန့် အရှုံးခံ တောင့်ထားခဲ့ရခြင်းဖြစ်ကြောင်း၊ ယခင်က တရုတ်ပြည်မှ ရင်းနှီးမြှုပ်နှံသူများ လာရောက် ပူးပေါင်းရန် အဆိုပြုခဲ့ကြသူများရှိကြောင်း၊ သို့သော် သဘာဝပတ်ဝန်းကျင်ကို တာဝန်သိ၊ တာဝန်ခံမှုအား သံသယ ဖြစ်ဖွယ် ရှိနေလေ့ရှိသည့်အတွက် ပူးပေါင်းလစဉ်၊ လတိုင်း အရှုံးပေါ်နေသော်လည်း ယနေ့အထိ စောင့်ဆိုင်းခဲ့ကြောင်း ယနေ့ ကမ္ဘာ့နံပါတ်(၂) ဖြစ်သော ပတ်ဝန်းကျင်ပျက်စီးမှုမရှိစေရန် တာဝန်ခံနိုင်သော Lee & Mann Paper အုပ်စုနှင့် ပူးပေါင်းဆောင်ရွက်ခွင့် ရရှိပြီဖြစ်ကြောင်း၊ EIA ပါအချက်များအား နိုင်ငံတကာ အဆင့်အတန်းထက် မနိမ့်ကျစေဘဲ ဆောင်ရွက်သွားမည်ဖြစ်ကြောင်း အာမခံပါကြောင်း၊ ယခု ပူးပေါင်းဆောင်ရွက်မှု မအောင်မြင်ပါက နောက်ထပ်ပိုမို ကောင်းမွန်သော ရင်းနှီးမြှုပ်နှံသူ ရှာဖွေရန် မဖြစ်နိုင်တော့ကြောင်း၊ ရေနီကို စွန့်လွှတ်ရမည့် အခြေအနေ ဖြစ်ကြောင်း မိမိတို့၏ ကုမ္ပဏီ ဆက်လက်ရပ်တည်ရန်ပင် ခက်ခဲသွားမည် ဖြစ်ကြောင်း ဒေဝါလီပင်ခံရနိုင်ကြောင်း တင်ပြခဲ့ပါသည်။

၁၅။ အမှတ် (၃) အကြီးစား စက်မှုလုပ်ငန်းမှ အထွေထွေမန်နေဂျာ ဦးမောင်မောင်သန့်မှ လက်ဝါးကုမ္ပဏီမှ ရေနီကို ပြန်အပ်ပါက ၎င်းတို့လည်း ကြီးစွာ အခက်တွေ့မည်ဖြစ်ကြောင်း ယင်းစက်ရုံအတွက် လစာပေးရန် ဘတ်ဂျက် ပင်တောင်းရန်မလွယ်ကြောင်း ယခုပင်အခြားအရှုံးပေါ်စက်ရုံများနှင့် လုံးပမ်းနေရကြောင်း ဝင်ရောက်ပြောကြား ခဲ့ပါသည်။

၁၆။ ညွှန်ကြားရေးမှူးချုပ်(ပတ်ဝန်းကျင်ထိန်းသိမ်းရေးဦးစီးဌာန) မှ ယခုစက္ကူစက်ရုံရေနီမှာ ထူးခြားချက်များရှိကြောင်း၊ လက်ရှိတည်ဆောက်ပြီး လည်ပတ်နိုင်သည့် ကုဗမီတာ(၁၅၀၀၀) ကိုင်တွယ်နိုင်သည့် ရေဆိုးသန့်စင်စက်ရှိကြောင်း၊ စက်မှုဝန်ကြီးဌာနဖက်မှ ဦးမောင်မောင်သန့်တို့မှ ပါဝင်လမ်းညွှန် အကြံဉာဏ်ပေးနိုင်သည့် အခြေအနေဖြစ်ကြောင်း၊ ကိုင်တွယ်နေသူများမှာလည်း နိုင်ငံဝန်ထမ်းများ ဖြစ်နေကြောင်း၊ ရင်းနှီးမြှုပ်နှံသူမှာ လည်း Nobody မဟုတ်ကြောင်း၊ အလုပ်အကိုင်အခွင့်အလမ်းဖန်တီးပေးရာလည်း ရောက်ကြောင်း ရေနီစက်ရုံ ပြန်လည် လည်ပတ်ရေးကို အပြည့်အဝအားပေးပါကြောင်း၊ Support လုပ်ပေးမည်ဖြစ်ပါကြောင်း ပြောကြား၍ အစည်းအဝေးအားရုပ်နားလိုက်ပါသည်။

၁၇။ ဒေါက်တာ ဦးခင်မောင်အေးမှ အားလုံးအား ကျေးဇူးတင်ရှိပါကြောင်း၊ EIA Report အား အမြန်ဆုံးစတင်မည်ဖြစ်ကြောင်း၊ ဥပဒေ၊ နည်းဥပဒေ နှင့် ညွှန်ကြားချက်များအားလုံးအား အပြည့်အဝ လိုက်နာဆောင်ရွက်မည်ဖြစ်ကြောင်း၊ ပတ်ဝန်းကျင်မထိခိုက်စေရန် တာဝန်ခံပါကြောင်း၊ စွန့်ပစ်ရေ၏ အရည်အသွေးသည် COD <100mg/l, BOD5 <30 mg/l, SS <60mg/l ထက်ပိုမိုကောင်းမွန်စေရမည်ဖြစ်ကြောင်း တာဝန်ယူပါကြောင်း နှုတ်ဆက်ပြောကြားခဲ့ပါသည်၊ ထို့နောက် စာရွက်စာတမ်းများ၊ Video Clip များပါဝင်သော Memory stick များအား စာပေးစာယူဌာနတွင် စနစ်တကျစာအဝင်ပြု၍ တင်ပြခဲ့ပါသည်။

၁၈။ နှုတ်ဆက်ပြန်

လေးစားစွာဖြင့်

Dr. U Khin Maung Aye

Director

Best Eternity Recycle Pulp & Paper Co., Ltd.

Best Eternity Recycle Pulp and Paper Company Limited
ဘက်စ် အီတာနတီ ရီဆိုင်ကယ်လ် ပတ်ဖ် အန် ပေပါ ကုမ္ပဏီ လီမိတက်

သို့

ဥက္ကဌ
မြန်မာနိုင်ငံရင်းနှီးမြှုပ်နှံမှုကော်မရှင်။

ရက်စွဲ။ ။ ၂၀၁၈ ခုနှစ်၊ စက်တင်ဘာလ (၁၉) ရက်။

အကြောင်းအရာ။ ။ စက်မှုဝန်ကြီးဌာနမှ စက္ကူစက်ရုံ(ရေနီ)အား ငှားရမ်းစဉ်ပါရှိသော စက်မှုကုန်ကြမ်းစိုက်ခင်း ဧက ၁၆၀၀၀ တွင် ဝါးစိုက်ပျိုးမည့် စီမံကိန်းကိစ္စ။

၁။ လက်ဝါးကုမ္ပဏီလီမိတက်သည် ဟောင်ကောင်အခြေစိုက် Lee & Mann Paper and Chemical Group ဝင်ဖြစ်သော Jolly Alliance International Limited နှင့် ဖက်စပ်၍ Best Eternity Recycle Pulp & Paper Co., Ltd ထူထောင်၍ စက္ကူစက်ရုံ (ရေနီ) အား တစ်ရက်လျှင် တန်(၁၆၀)ကျ စက္ကူနှင့်ပျော့ဖတ်များ ထုတ်လုပ်ခြင်း၊ တစ်ရက်လျှင် တန် ၂၄၀၀ ကျ Recycle Paper & Pulp စက်ရုံအသစ်တည်ဆောက်၍ (တစ်နှစ်လျှင် တန်ချိန် ရှစ်သိန်းကျော်) ထုတ်လုပ်၍ ၉၀% နှင့်အထက် ပြည်ပသို့ တင်ပို့ရောင်းချသွားရန် မြန်မာနိုင်ငံရင်းနှီးမြှုပ်နှံမှု ကော်မရှင်သို့ စက်မှုဝန်ကြီးဌာန၏ သဘောတူထောက်ခံချက်ဖြင့်တင်ပြခဲ့ပြီး မြန်မာ့ရင်းနှီးမြှုပ်နှံမှု ကော်မရှင်၏ Pre-Accessment Meeting (PAT meeting)မှ ၂၀၁၈ ခုနှစ်၊ ဩဂုတ်လ (၆)ရက်နေ့တွင် အဆိုပြုလွှာအား ပဏာမလက်ခံခဲ့ပြီးဖြစ်ပါသည်။

၂။ စက္ကူစက်ရုံ(ရေနီ)အား ငှားရမ်းစဉ်က ချုပ်ဆိုခဲ့သော မူလစာချုပ်အရ ဝါးနှင့်သစ်စိုက်ပျိုးရန် မြေဧက(၁၆၀၀၀)ပါဝင်ခဲ့ပါသည်။ ယင်းမြေဧက(၁၆၀၀၀)ကျော်အား ၂၀၁၉ခုနှစ် အောက်တိုဘာလခန့်တွင် ရေနီစက္ကူစက်ရုံ စတင်လည်ပတ်ပါက အသုံးပြုရန်လိုအပ်လာမည် ဖြစ် ပါသည်။ မူလတန် (၅၀) နှင့် တန်(၈၀) စက်ရုံအား ပြုပြင်မွမ်းမံ၍ တန်(၁၀၀) နှင့် တန်(၆၀) ကျ စက်ရုံများလည်ပတ်ပါက တစ်နေ့လျှင် ဝါးတန်ချိန် (၇၆၀)ခန့်ဖြင့် တစ်နှစ်လျှင်ဝါးတန်ချိန်(၂၅၈,၄၀၀)လိုအပ်မည်ဖြစ်ပါသည်။ ယင်းအတွက် စက်မှုကုန်ကြမ်း ကြသောင်းဝါးနှင့် ဝါးယားများ စိုက်ပျိုးထုတ်လုပ်သွားမည်ဖြစ်ပါသည်။ တစ်နှစ်လျှင် တန်ချိန် (၂၅၈,၄၀၀) တန်ထုတ်လုပ်သွားနိုင်ရန်အတွက် စိုက်ပျိုးရန် မြေဧက(၁၆,၀၀၀)လုံးအား အသုံးပြု၍ အောက်ပါအတိုင်း ဆောင်ရွက်သွားမည်ဖြစ်ကြောင်း တင်ပြအပ်ပါသည်။

၃။ <u>ဝါးစိုက်ပျိုးထုတ်လုပ်ရေး စီမံချက်</u>

၃.၁။ ဝါးခုတ် တောင်သူများအား အစုအဖွဲ့ဖြင့်လုပ်ငန်းလုပ်ကိုင်နိုင်စေရန် အစုအဖွဲ့များဖွဲ့စည်းပေးသွားမည်ဖြစ်ပါသည်။ အနာဂတ်တွင် ဝါးထုတ်လုပ်ရေး တောင်သူများ သမဝါယမများ ထူထောင်သွားနိုင်စေရန်အားပေးဆောင်ရွက်သွားမည်ဖြစ်ပါသည်။စုစုပေါင်းတောင်သူတစ်ထောင့်ခြောက်ရာခန့်ဖြင့် ပူးပေါင်း ဆောင်ရွက်သွားရန် ရည်ရွယ်ပါသည်။

No. 51/A, Corner of East Race Course Road and Laydaungkan Road, Tamwe Township, Yangon
+95-1-8604609 +95-1- 8604610

၃.၂။ အဆိုပါ ဝါးခုတ်တောင်သူအစုအဖွဲ့များအား လုပ်ငန်းလုပ်ကွက်များ ဝါးခုတ်တောင်သူ အရေ အတွက် ပေါ်မူတည်၍ ချထားပေးသွားပါမည်။

၃.၃။ ဝါးခုတ်တောင်သူများအား ဝါးတစ်ရုံလုံး ခုတ်ရှင်းပစ်ခြင်းမျိုးဟုတ်ဘဲ (၂)နှစ်သက် တမ်းနှင့် အထက်ရှိဝါးများအားရွေးချယ်ခုတ်ယူနိုင်ရေးသင်တန်းများပို့ချသွားမည်။ ဤသို့ ရွေးချယ်ခုတ်ခြင်းဖြင့် ဝါးတောသည်အစဉ်စိမ်းလန်းနေမည်ဖြစ်ပြီး မျှစ်အထွက်ကိုလည်း ကောင်းမွန်စေပြီး ဝါးပင်ခြုံဖြစ်ခြင်းမရှိဘဲ အောက်ခြေရှင်းကာ ဝါးပင် အထွက် ပိုမိုကောင်းမွန်စေမည် ဖြစ်သည့်အပြင် နှစ်စဉ်ဝါးခုတ်ယူနိုင်မည်ဖြစ်သည်။

၃.၄။ ထိုသို့ ဝါးခုတ်ယူစဉ်တွင် တွေ့ရှိရမည့် ပင်ကြားဧရိယာများအား ဝါးပင်ပေါက်များ၊ အခက်ပါ ဝါးဆစ်များ စိုက်ပျိုးသွားရန်ဖြစ်ပါသည်။ ဤသို့ ပင်ကြားစိုက်ပျိုးခြင်းသည် ကုန်ကျစားရိတ် အနည်းဆုံးနှင့်အကောင်းဆုံး စိုက်ပျိုးနည်းဖြစ်ပါသည်။ ယင်းသို့ လုပ်ဆောင်နိုင်ရန်အတွက် တောင်သူအစုအဖွဲ့များအား သင်တန်းများ ပို့ချသွားမည် ဖြစ်ပါသည်။

၃.၅။ ယခုရရှိထားသော စက်မှုကုန်ကြမ်းစိုက်ခင်းဧရိယာများသည် သဘာဝဝါး ဖြစ်ထွန်းမှု ရှိသော တောတောင်လျှိုအမျိုးအစားဖြစ်သဖြင့် လုပ်ငန်းစတင်သည်နှင့် ဝါးများအား စနစ်တကျ ခုတ်ယူ၍ ပင်ကြားစိုက်ပျိုးခဲ့ပါက တစ်ဧကလျှင် တစ်နှစ်လျှင် ဝါး(၁၆) တန် ခန့် ပျှမ်းမျှထုတ်ယူ ရရှိနိုင်မည် ဖြစ်ပါသည်။

၃.၆။ မူလ ယူကလစ်ပင်စိုက်ပျိုးထားရှိသော ဧရိယာများအား ယူကလစ်ပင်များအား ခုတ်ယူ ၍ အကျိုးရှိစွာ အသုံးချသွားမည်ဖြစ်ပြီး ဝါးများပြန်လည်စိုက်ပျိုးသွားမည် ဖြစ်ပါသည်။ ယင်းသို့ ပြန်လည် စိုက်ပျိုးနိုင်ရန်အတွက်လည်း ဖက်စပ်ကုမ္ပဏီမှ စိုက်စရိတ်ကျခံပေး သွားမည် ဖြစ်ပါသည်။

၃.၇။ ဝါးစိုက်ပျိုးမှုအား တောင်သူအစုအဖွဲ့များဖြင့် တစ်ဦးလျှင် ဝါးစိုက်ဧက(၁၀)ဧက နှုန်း ဖြင့် ဧက (၁၆၀၀၀) အား တစ်ပြိုင်နက်တည်း စိုက်ပျိုးသွားနိုင်ရန် စီမံဆောင်ရွက် သွားမည် ဖြစ်ပါသည်။

၃.၈။ ဝါးစိုက်ပျိုးမှုအား တစ်ပြိုင်နက်ဆောင်ရွက်သွားမည်ဖြစ်သော်လည်း ပထမနှစ်တွင် အောင်မြင်မှု ငါးဆယ်ရာခိုင်နှုန်းခန့်မျှော်လင့်ပြီး၊ ဒုတိယနှစ်တွင် ၁၀၀% ပြီးစီးရန် စီမံကိန်းရေးဆွဲ ဆောင်ရွက် သွားမည်ဖြစ်ပါသည်။

၃.၉။ စက်ရုံ လည်ပတ်မှုကိုလည်း ဝါးစိုက်ပျိုးပြီးစီးမှု ရာခိုင်နှုန်းပေါ်တွင် မူတည်၍ လည်းကောင်း၊ ဝါးဝယ်ယူရရှိမှု ပေါ်မူတည်၍ လည်းကောင်း တန်၁၀၀ နှင့် တန်၆၀ ကျစက်များအား လည်ပတ်သွားမည်ဖြစ်ပါသည်။

၃.၁၀။ ဝါးဝယ်ယူရေးအတွက် ဝယ်စုဆောင်းရေး (၁၀) နေရာအား ဝါးစိုက်ပျိုးသည့် နေရာ ဝန်းကျင်ရှိ ကျေးရွာအစုအဖွဲ့များတွင် တည်ထောင်သွားမည်ဖြစ်ပါသည်။ အဆိုပါ ၁၀ နေရာတိုင်းတွင် ဒီဇယ်ဂျင်နရေတာဖြင့် လည်ပတ်မည့် တစ်နေ့လျှင် ၈ တန်ကျ Bamboo Chipping Plant များ တည်ထောင်သွားမည်ဖြစ်ပြီး ဝါးစိုက်ဝါးခုတ်တောင်သူ များမှ (၂)နှစ်သက်တမ်းအထက်ရှိ ဝါးများအား ခုတ်ယူ၍ အနီးဆုံးဝါးစုဆောင်းရေးနေရာသို့ပို့ဆောင်၍ ဝါးများအား ဖြတ်တောက်ရန် ဖြစ်ပါသည်။ ဖြတ်တောက်ပြီး (၃)ရက် လေဖြင့်အခြောက်ခံထားသော Bamboo Chip များအား ဝါးအခြောက်နှုန်းဖြင့် ချိန်တွယ်၍ ဝယ်ယူသွားမည့်ဖြစ်ပါသည်။ ထို့နောက် ဝါးဖြတ်စများအား စက်ရုံသို့ ပို့ဆောင်သွားမည်ဖြစ်ပါသည်။ (၃)ရက်လေအခြောက်ခံထားသည့် ဝါးဖြတ်စများအား တစ်တန်လျှင် ကျပ် (၃၅၀၀၀) နှုန်းဖြင့် တွက်ချက်ဝယ်ယူရန် အာမခံပေးသွားမည် ဖြစ်ပါသည်။ တစ်နှစ်ပတ်လုံး လုပ်ကိုင်ရမည့် လုပ်ငန်းဖြစ်သည့်အတွက် တောင်သူများအတွက်လည်း တစ်နှစ်ပတ်လုံး လုံလောက်သော ဝင်ငွေရရှိနိုင်စေမည်ဖြစ်ပါသည်။

၃.၁၁။ စက်ရုံ၏ မိုင်ငါးဆယ်ပတ်လည်အတွင်းရှိ ပုဂ္ဂလိကအစုအဖွဲ့လိုက် တည်ထောင် လုပ်ကိုင်လျက်ရှိသော ဝါးစိုက်တောင်သူများနှင့်လည်း ဆက်သွယ်၍ စာချုပ်ချုပ်ဆို၍ ဝါးဖြတ်စများ ဝယ်ယူသွားမည်ဖြစ်သကဲ့သို့ ၄င်းတို့လိုအပ်သော နည်းပညာများကိုလည်း ထောက်ပံ့ပေးသွားမည်ဖြစ်ပါသည်။

၃.၁၂။ ဝါးစိုက်ပျိုးရေးကြီးကြပ်မှုကော်မတီကို လုပ်ငန်းတာဝန်များနှင့်တကွ ပင်မကုမ္ပဏီမှ ဖွဲ့စည်းပေးပါမည်။ ဝါးစိုက်ပျိုးရေးနှင့် သက်ဆိုင်သော သင်တန်းအမျိုးမျိုးပေးနိုင်ရေးအတွက်၎င်း၊ အုပ်ချုပ်ရေးပိုင်းဆိုင်ရာ ကိစ္စရပ်များအတွက်၎င်း၊ စိုက်ကွက်များအတွင်း ယာယီလူနေတဲများ ဆောက်လုပ်ရေး၊ လုပ်ငန်းခွင်သုံးစက်နှင့်စက်ကိရိယာများ အသုံးပြုပုံများကို၎င်း၊ စိုက်ပျိုးရေး ပညာရှင်များနှင့် တရုတ်စကားပြန်များ ငှားရမ်းအသုံးပြုရေးကိစ္စများကို၎င်း၊ အသေးစိတ်စီစဉ်ဆောင်ရွက်သွားမည်ဖြစ်ပါသည်။

၄။ တန် (၁၆၀)ကျ စက်ရုံတည်ထောင်ပြီးပါက စက်စွမ်းအားပြည့်တစ်နှစ်ပတ်လုံး အမြဲမပြတ် အလုပ်ဆက်တိုက် လုပ်ကိုင်နိုင်ရန် လိုအပ်သည့် ဝါးဖြတ်စ ကုန်ကြမ်း လုံလုံလောက်လောက် ရရှိရေးအတွက် နောက်ထပ်စိုက်ကေ သုံးသောင်းခွဲခန့် လိုအပ်မည်ဖြစ်ပါသည်။ နောက်ထပ် တည်ဆောက်မည့် တန် (၃၀၀) ကျစက်ရုံအား စက်မှုကုန်ကြမ်းရရှိမှုပေါ်မူတည်၍ ထပ်မံရင်းနှီး မြှုပ်နှံသွားရန် ဖြစ်ပါသည်။ စက်မှုကုန်ကြမ်း

စိုက်ပျိုးမြေ ထပ်မံလျှောက်ထားရန် လိုအပ်ပါသည်။ ယင်းလျှောက်ထားမှုအား မူလစက်မှုကုန်ကြမ်း စိုက်ပျိုးမြေများ အကျိုးရှိစွာ အသုံးချနိုင်မှု ပေါ်မူတည်၍ လျှောက်ထားမည်ဖြစ်ပါသည်။ ဝါးတော ဝါးသောင်းခန့်ကို ကောင်းမွန်စွာ ထိန်းသိမ်း စောင့်ရှောက် ထုတ်လုပ်သွားခြင်းဖြင့် အမြဲစိမ်းလန်းနေသော ဝါးတောများ ထိန်းသိမ်းပြီးခြင်း ဖြစ်မည့်အပြင် ဝါးစိုက်၊ ဝါးခုတ်၊ ဝါးဖြတ်တောင်သူ သုံးထောင်ကျော် တည်မြဲသော အလုပ်အကိုင် ထပ်မံရရှိနိုင်မည်ဖြစ်ပါသည်။

၅။ သို့ပါ၍ မြန်မာ့ရင်းနှီးမြှုပ်နှံမှု ကော်မရှင်၏ ခွင့်ပြုမိန့် ရရှိသည်နှင့် ဝါးစိုက်ပျိုးမြေများ တွင် ဝါးခုတ်၊ ဝါးဖြတ်၊ဝါးစိုက်လုပ်ငန်းများအား အမြန်ဆုံးအကောင်အထည်ဖော် ဆောင်ရွက်သွားမည်ဖြစ်ကြောင်း တင်ပြအပ်ပါသည်။

လေးစားစွာဖြင့်

Dr. U Khin Maung Aye
Director
Best Eternity Recycle Pulp & Paper Co., Ltd.

Best Eternity Recycle Pulp & Paper Co., Ltd

၏

CSR စီမံချက် အစီအစဉ်များ

၁။ Best Eternity Recycle Pulp & Paper Co., Ltd သည် စက္ကူစက်ရုံ (ရေနီ) တည်ရှိရာ ပဲခူးတိုင်း ဒေသကြီး ရေတာရှည်မြို့နယ် ရေနီမြို့၏ တောင်ဖက် (၃.၅)မိုင်အကွာအဝေးတွင် တည်ရှိပါသည်။ စက္ကူစက်ရုံရေနီအား အဆင့်မြင့်တင်၍ ဝါးပျော့ဖတ်များထုတ်လုပ်၍ (၁၀၀%) နိုင်ငံခြားသို့ တင်ပို့ ရောင်းချ ခြင်း၊ Recycle Old Corrugated Containers (OCC) များတင်သွင်း၍ 50% Wet Pulp Board များ ထုတ်လုပ်၍ ပြည်ပသို့ ၉၀% နှင့် အထက်တင်ပို့ ရောင်းချ သွားမည့်လုပ်ငန်းများ လုပ်ကိုင်သွား မည်ဖြစ် ပါသည်။ ယင်းသို့လုပ်ကိုင်ရာတွင် ပတ်ဝန်းကျင် ညစ်ညမ်းမှုမရှိအောင်သတ်မှတ်ထားသည့် စံနှုန်းများ၊ ဥပဒေ၊ နည်းဥပဒေ၊ လုပ်ထုံးလုပ်နည်းများနှင့် သီးခြားညွှန်ကြားချက် များအတိုင်း အပြည့်အဝ လိုက်နာ ဆောင်ရွက်လျှက် လုပ်ငန်းများတိုးချဲ့ လုပ်ကိုင်သွားရန် ရည်ရွယ်ပါသည်။

၂။ ထိုသို့လုပ်ငန်းများ တိုးချဲ့လုပ်ကိုင်ခြင်းမှ ရရှိလာမည့် အကျိုးအမြတ်များမှ ၂% အား Corporate Social Responsibilites အတွက် အသုံးပြုသွားမည်ဖြစ်ပါသည်။

၃။ အဓိက လုပ်ဆောင်သွားမည့်အချက်များမှာ

၁။ မိမိနှင့် ပူးပေါင်းဆောင်ရွက်လျှက်ရှိသော ဝါးခုတ်တောင်သူများအတွက် ပိုမိုနည်းစနစ်ကျန သော ဝါးခုတ်နည်းစနစ်များ ရရှိရေးအတွက် ပညာပေးခြင်း၊ သင်တန်းများပေးခြင်းတို့ကို နိုင်ငံခြားမှ နည်းပညာရှင်များခေါ်ယူသင်တန်းများပေးခြင်း၊ ကုန်ထုတ်လမ်းများ ပိုမိုကောင်းမွန်အောင်ပြုပြင်ပေးခြင်း ၊စက်ပစ္စည်းအသစ်များပံ့ပိုးပေးခြင်း၊တို့ဆောင်ရွက်သွားမည်။

၂။ တောင်သူများ၏ မိသားစုဝင်များ၏ ကျန်းမာရေးစောင့်ရှောက်မှုနှင့် ကျန်းမာရေးအသိပညာ ပေးခြင်းလုပ်ငန်းများ ဆောင်ရွက်မည်။

၃။ တောင်သူများ၏ သားသမီးများ ပညာသင်ကြားရေးနှင့်ပက်သက်၍ လိုအပ်သည့် အထောက်အပံ့များ ပေးအပ်သွားမည်။

၄။ ရေတာရှည်မြို့နယ် အတွင်းနှင့် ပတ်ဝန်းကျင်ရှိ သက်ကြီးရွယ်အို စောင့်ရှောက်ရေးဂေဟာ များနှင့် မိဘမဲ့ကလေးများကျောင်းများ၏ လိုအပ်ချက်များကိုလည်း မေးမြန်း၍ လိုအပ်သည့် အကူအညီများ ထောက်ပံပေးသွားမည်။

၅။ အားကစား၊ပညာရေးတို့နှင့် ဆက်နွယ်လျှက် ကျောင်းသားလူငယ်များ ဘက်စုံထူးချွန်သောအနာဂတ်လူငယ်များပိုမိုဖြစ်ထွန်းလာရေးစီမံကိန်းများကိုရန်ပုံငွေ ထည့်ဝင်သွားမည်။

၆။ ဝန်ထမ်းများ၏ မိသားစုဝင်များ၏ ကျန်းမာရေး၊ ပညာရေး၊ ဘက်စုံဖွံ့ဖြိုးတိုးတက်ရေးတို့ကို လည်း သီးခြားရံပုံငွေထားရှိဆောင်ရွက်သွားမည်ဖြစ်ပါသည်။

၄။ ကုမ္ပဏီအနေဖြင့် တာဝန်ခံမှု တာဝန်ယူမှုရှိသော စီးပွားရေးလုပ်ငန်းအနေဖြင့် ရပ်တည်သွားမည်ဖြစ်ပြီး သဘာဝ ပတ်ဝန်းကျင် ထိန်းသိမ်းရေး ရန်ပုံငွေ၊ မြစ်ကျောင်းထိန်းသိမ်းရေး ရန်ပုံငွေ၊ အဆင့်မြင့် ပညာရေးရန်ပုံငွေ၊ ကျန်းမာရေးရန်ပုံငွေ၊ ကလေးသူငယ် စောင့်ရှောက်ရေးနှင့် ဖွံ့ဖြိုးရေး ရန်ပုံငွေ တို့အား သတ်မှတ် အချိုးကျ ရန်ပုံငွေများထည့်ဝင်သွားမည်ဖြစ်ပါသည်။

လေးစားစွာဖြင့်

Dr. Khin Maung Aye
Director
Best Eternity Recycle Pulp & Paper Co., Ltd.

Best Eternity Recycle Pulp and Paper Company Limited
ဘက်စ် အီတာနတီ ရီဆိုင်ကယ်လ် ပတ်ဖ် အန် ပေပါ ကုမ္ပဏီ လီမိတက်

စက္ကူစက်ရုံ (ရေနီ)
ရေတာရှည်မြို့နယ်၊ ပဲခူးတိုင်းဒေသကြီး
မီးဘေးကာကွယ်ရေးစီမံချက်

နိဒါန်း

၁။ စက္ကူစက်ရုံ (ရေနီ) သည် ပဲခူးတိုင်းဒေသကြီး၊ ရေတာရှည်မြို့နယ်၊ ရန်ကုန် မန္တလေးကားလမ်းမကြီး မိုင်တိုင်အမှတ် (၂၁၄-၄) မှ (၂၁၆-၅) အတွင်း အနောက် ဘက် (၄)ဖာလုံခန့်အကွာ ပဲခူးရိုးမအခြေမြို့လု ကြိုးဝိုင်း အနီး ခန့်မှန်းခြေ မြေပုံအညွှန်း (ဗွီ-၇၀၅၆၃၁) တွင် တည်ရှိပါသည်။

၂။ လက်ဝါးကုမ္ပဏီသည် စက်မှုဝန်ကြီးဌာန၊ အမှတ်(၃) အကြီးစားစက်မှုလုပ်ငန်း ကြီးကြပ်မှုအောက်ရှိ စက္ကူစက်ရုံ(ရေနီ) (မြေ၊ အဆောက်အဦးနှင့် စက်ပစ္စည်းများ အပါအဝင်)အား ၂၀၁၃ ခုနှစ် အောက်တိုဘာလမှ စတင်၍ (၃၀+၅+၅) စနစ်ဖြင့် စာချုပ်ချုပ်ဆို ငှားရမ်းထားပါသည်။ စက္ကူစက်ရုံ(ရေနီ)တွင် မြေ (၂၀၄၇.၉၇) ဧကနှင့် အဆောက်အဦး စုစုပေါင်း (၃၂၉)လုံး ဝန်ထမ်းအင်အား (၈၀၀)ဦးရှိပါသည်။

၃။ လက်ဝါးကုမ္ပဏီအနေဖြင့် စက္ကူစက်ရုံ(ရေနီ)ပိုင် မြေ(၁၃၄)ဧကနှင့် အဆောက် အဦးများ၊ စက်ပစ္စည်းများ၊ ဝန်ထမ်းများကိုအသုံးပြု၍ စက္ကူနှင့်ပျော့ဖတ် ထုတ်လုပ် ရေး လုပ်ငန်းများကို Lee & Mann Group မှ Jolly Alliance International Limited နှင့် ဖက်စပ်ကုမ္ပဏီ (Best Eternity Recycle Pulp & Paper Co., Ltd) တည်ထောင်၍ လုပ်ကိုင်သွားမည်ဖြစ်ပါသည်။

ရည်ရွယ်ချက်

၄။ စက်ရုံအတွင်းရှိ ကုန်ထုတ်အဆောက်အဦးများ၊ ပစ္စည်းသိုလှောင်ရုံများ၊ လူနေအဆောက်အဦးများ၊ ကုန်ထုတ်စက်ကိရိယာများကို မည်သည့်အကြောင်းနှင့်မျှ မီးလောင်မှု မဖြစ်ပွားစေရန်နှင့် မီးလောင်မှု ဖြစ်ပါက အချိန်တိုအတွင်း အမြန်ဆုံး ထိရောက်စွာ မီးငြိမ်းသတ်နိုင်ရန်ဖြစ်ပါသည်။

လုပ်နည်း

၅။ အကြမ်းအားဖြင့် အောက်ပါအတိုင်းဆောင်ရွက်ပါမည်။

(က) မီးဘေးအန္တရာယ်ကျရောက်နိုင်သည့် အကြောင်းအရာများအား လေ့လာခြင်း။

(ခ) တည်ဆောက်ရေးကာလအတွင်း မီးဘေးကာကွယ်ရေးဆောင်ရွက်ခြင်း။

(ဂ) ကုန်ထုတ်လုပ်မှု လုပ်ငန်းဆောင်ရွက်စဉ် မီးဘေးကာကွယ်ရေးဆောင် ရွက်ခြင်း။

(ဃ) မီးဘေးအန္တ ရာယ်ကျရောက်လျှင် ဆောင်ရွက်ခြင်း။

(င) မီးလောင်ပြီးနောက် ဆောင်ရွက်ခြင်း။

၆။ အောက်ပါအကြောင်းအရာများကြောင့် မီးဘေးအန္တ ရာယ် ဖြစ်ပေါ်နိုင်ပါသည်။

(က) အဖျက်သမားများ၏ အန္တ ရာယ်ကြောင့်ဖြစ်ပေါ်ခြင်း။

(ခ) လျှပ်စစ်မီး သွယ်တန်းမှု ချွတ်ယွင်းချက်ကြောင့် ဖြစ်ပေါ်ခြင်း။

(ဂ) ပေါ့ဆမှုကြောင့်ဖြစ်ပေါ်ခြင်း။

(ဃ) ပတ်ဝန်းကျင်မှ မသမာသူ ရှို့မီး၊ သောင်းကျန်းသူရှို့မီး၊ တောမီးတို့မှ ကူးစက်ခြင်းကြောင့် ဖြစ်ပေါ်ခြင်း။

No. 51/A, Corner of East Race Course Road and Laydaungkan Road, Tamwe Township, Yangon
+95-1-8604609 +95-1- 8604610

တည်ဆောက်ရေးကာလအတွင်း မီးဘေးကာကွယ်ရေး

၇။ စက်ရုံစတင်တည်ဆောက်သည့် အချိန်မှာအသုံးပြုသော ယာယီလူနေဆောင် များ၊ စက်ယန္တရားများ၊ စက်သုံးဆီများအား မီးလောင်ဆုံးရှုံးမှုမဖြစ်ပေါ်စေရေး အတွက်လိုအပ်သော မီးဘေးကာကွယ်ရေးပစ္စည်းများ ဖြစ်သည့် မီးကြည့် မျှော်စင်များ၊ မီးဘေးလုံခြုံရေးကင်းတဲများ တည်ဆောက်၍ မီးချိပ်၊ မီးကပ်၊ သဲပုံး၊ မီးလုန့်သံချောင်း များ၊ မီးသတ်ဆေးဘူးများ စသည့် မီးသတ်ပစ္စည်းကိရိယာများကို လိုအပ်သလို ထားရှိပေး သွားပါမည်။ လုံခြုံရေးကင်းသမားအားလည်း မီးငြိမ်းသတ်ရေးအတွက် ကြိုတင်လေ့ကျင့်ထားပေးပြီး စက်ရုံဝင်း အတွင်းရှိ လုပ်သားအင်အားများနှင့် ပူးပေါင်း ဆောက်ရွက်သွားပါမည်။ တည်ဆောက်ရေးကာလအတွင်း အသုံးပြုမည့် ဓါတ်ဆီ၊ ဒီဇယ်ဆီ၊ စက်သုံးဆီများကို စနစ်တကျထားသို ထိန်းသိမ်းနိုင်ရေး စီမံထားပါမည်။ စီမံကိန်းဧရိယာအတွင်းနှင့် အနီးတစ်ဝိုက်တွင် အမှိုက်သရိုက်များ၊ ခြုံနွယ်များအား ရှင်းလင်းထားပါမည်။

ကုန်ထုတ်လုပ်ငန်းဆောင်ရွက်စဉ် မီးဘေးကြိုတင်ကာကွယ်ရေးဆောင်ရွက်ခြင်း။

၈။ မီးဘေးကြိုတင်ကာကွယ်ရေးအတွက် အောက်ပါအချက်များကို ကြိုတင် ဆောက်ရွက်ထားပါမည်။

(က) စက်ရုံခြံစည်းရိုး၏ အတွင်းအပြင် (၁၀)ပေ အကျယ်အဝန်းတွင် မီးတား လမ်းများ ဖောက်လုပ်ထား ပါမည်။

(ခ) စက်ရုံပတ်လည် ပေ(၅၀) အကွာတွင် ရေပိုက်ခေါင်းနှင့် ပိုက်ပျော့ (၅၀)ပေ တစ်ခုစီထားရှိပေးပါမည်။

(ဂ) စက်ရုံအတွင်းရှိ မြေအောက်ရေလှောင်ကန်တွင် ရေအပြည့်သိုလှောင်ထား ပြီး တစ်နာရီ ၅၀၀၀ဂါလန် စုပ်ယူနိုင်သည့် ရေတင်စက်တစ်လုံးတပ်ဆင် ထားပါမည်။ မီးသတ်ဦးစီးဌာနနှင့်ညှိနှိုင်း၍ လုံလောက် သော မြေအောက် ရေလှောင်ကန်များ တည်ဆောက်သွားမည်ဖြစ်ပါသည်။

(ဃ) စက်ရုံတွင်းမှ ထွက်ရှိသော ဖြတ်စအလေအလွင့်များ၊ အမှိုက်သရိုက်များ ထားရန် နေရာသတ်မှတ် ထားရှိပြီး နေ့စဉ်အပတ်စဉ် သန့်ရှင်းရေး လုပ်ဆောင် ပေးသွားမည်။

(င) လောင်စာဆီများကို ကွန်ကရစ်ကန်ပြုလုပ်ပြီး ကန်အတွင်း ပီပါဖြင့် ထားရှိမည်ဖြစ်ပါသည်။ လေဝင်လေထွက်ကောင်းအောင်လည်း စီစဉ် ထားမည်ဖြစ်ပါသည်။

(စ) အဆောက်အဦးအတွင်းလိုအပ်သော မီးချိပ်၊ မီးကပ်၊ မီးသတ်ဆေးဘူး၊ သဲကန်၊ ရေတိုင်ကီများ၊ လှေကားစသည်တို့ကို ထားရှိပေးသွားမည် ဖြစ်ပါသည်။

(ဆ) ကုန်ထုတ်စက်ခန်းများ၊ သိုလှောင်ရုံများအတွင်း အရေးပေါ်ထွက်ပေါက်များ သတ်မှတ်ပေးထား ပါမည်။

(ဇ) စက်ရုံအတွင်းနှင့် အနီးပတ်ဝန်းကျင်တွင် ဆေးလိပ်မသောက်ရ၊ မီးသတိပြု စသည့် မီးသတိပေး ဆိုင်းဘုတ်များကို ရေးသားချိတ်ဆွဲ ထားပါမည်။

(ဈ) လျှပ်စစ်အန္တရာယ် မဖြစ်ပေါ်စေရေးအတွက် လိုအပ်သော စစ်ဆေးမှုများကို အစဉ်အမြဲ ဆောင်ရွက် ခြင်း၊ လိုအပ်ချက်များကို ဖြည့်တင်းတပ်ဆင်လဲ လှယ်ပေးခြင်းများကို ဆောင်ရွက်သွားပါမည်။

(ည) ထရန်စဖော်မာများ တစ်စုံတစ်ရာချို့ယွင်းပေါက်ကွဲမှု မရှိစေရေးအတွက် အလိုအလျောက် ဓါတ်အား ဖြတ်တောက်သည့်စနစ် Breaker System များ Alarm system များတပ်ဆင်ပေးသွားပါမည်။

(ဋ) မီးဘေးကာကွယ်ရေးအတွက် ကျွမ်းကျင်သူများရရှိရေးအတွက် ဝန်ထမ်း များကို အခြေခံမီးသတ် သင်တန်း၊ အဆင့်မြင့် မီးသတ်သင်တန်း များသို့ တက်ရောက်နိုင်အောင်စီစဉ်သွားမည်ဖြစ်ပါသည်။

(၄) မီးဘေးနှင့် အရေးပေါ် ကိစ္စများ ဆောင်ရွက်ရန်အတွက် လုံခြုံရေးဝန်ထမ်း ည(၁၀)ဦး နှင့် တာဝန်ခံ (၃)ဦးတို့ကို အလှည့်ကျ တာဝန်ပေးထားပါမည်။

(၅) လုံခြုံရေးအဖွဲ့၊ မီးငြိမ်းသတ်ရေးအဖွဲ့၊ ပစ္စည်းသယ်ယူရေးအဖွဲ့ ကျန်းမာရေး အဖွဲ့များကို ကြိုတင်ဖွဲ့ထားပါမည်။

<u>မီးဘေးအန္တရာယ်ကျရောက်လျှင် ဆောင်ရွက်ခြင်း</u>

၉ ။ မီးလောင်မှုဖြစ်ပေါ်ပါက ကြိုတင်ဖွဲ့စည်းထားသော မီးငြိမ်းသတ်ရေးအဖွဲ့၊ ပစ္စည်းသယ်ယူရေးအဖွဲ့၊ လုံခြုံရေးအဖွဲ့၊ ကျန်းမာရေးအဖွဲ့များအနေဖြင့် မိမိတို့အားပေးအပ်သော တာဝန်နှင့် ဝတ္တရားများကို တိကျစွာ လိုက်နာ ဆောင်ရွက် သွားရပါမည်။ မီးလောင်စဉ် အဖျက်လုပ်ငန်း လုပ်ဆောင်လိုသူများ၊ သောင်းကျန်းသူများသည် အခွင့်ကောင်းယူကာ အခြားနေရာများကိုပါ ဝင်ရောက် မီးရှို့နိုင်သဖြင့် အလေးထား စောင့်ကြည့်ပါမည်။ မသက်ဆိုင်သူများ၊ စက်ရုံအတွင်းသို့ အတင်း ဝင်ရောက်ကာ အကြမ်းဖက်မှုမှ ကာကွယ်သွားရပါမည်။

<u>မီးလောင်ပြီးနောက်ဆောင်ရွက်ခြင်း။</u>

၁၀။ မီးလောင်ရာနေရာကို အမြန်ဆုံးရှင်းလင်းနိုင်ရန် အောက်ပါအချက်များကို လိုက်နာဆောင်ရွက်ရပါမည်။

(က) မီးကြွင်းမီးကျန်များမှ ထပ်မံလောင်ကျွမ်းမှုမရှိအောင်ဆောင်ရွက်ရပါမည်။
(ခ) စက်ရုံပုံမှန်လည်ပတ်ရေးအတွက် အမြန်ဆုံးစစ်ဆေးဆောင်ရွက်ရပါမည်။
(ဂ) မီးဘေးသင့်သူများအား နေရာချထားရေး လုပ်ငန်းများကို ဆောင်ရွက်ပါမည်။
(ဃ) ထိခိုက်ဒဏ်ရာရရှိသူများအား ဆေးဝါးကုသရေးအတွက် ဆောင်ရွက်ပါမည်။
(င) ဆုံးရှုံးမှု စာရင်းဇယားများ ကောက်ယူပြီး သက်ဆိုင်ရာသို့ တင်ပြခြင်း။
(စ) မီးလောင်မှုဖြစ်ပေါ်ရသည့် အကြောင်းရင်းကို ပြန်လည်သုံးသပ်ခြင်း။

<u>အုပ်ချုပ်ရေး</u>

၁၁။ အောက်ပါအချက်များကို ဆောင်ရွက်ထားပါမည်။

(က) စက်ရုံဦးစီးအဖွဲ့၊ ကြီးကြပ်ရေးအဖွဲ့များကို ဖွဲ့စည်းထားပါမည်။
(ခ) မီးဘေးကာကွယ်ရေးအတွက် လိုအပ်ချက်များကို သက်ဆိုင်ရာ မီးသတ်ဦးစီး ဌာနများနှင့် ဆက်သွယ်ပြီး ညွှန်ကြားသည့် အဆိုပြုချက်များကို လိုက်နာ ဆောင်ရွက်ပါမည်။

<u>ဆက်သွယ်ရေး</u>

၁၂။ အောက်ပါအတိုင်း လူကိုယ်တိုင်ဖြစ်စေ၊ ဖုန်းဖြင့်ဖြစ်စေ၊ ဆက်သားစေလွှတ်၍ ဖြစ်စေဆက်သွယ် ဆောင်ရွက်ပါမည်။

(က) တောင်ငူမြို့နယ်၊ မီးသတ်ဦးစီးဌာန ၀၅၄-၂၃၃၀၂ /၂၃၃၀၃။
(ခ) ရေတာရှည်မြို့နယ်၊ မီးသတ်ဦးစီးဌာန။
(ဂ) ပျဉ်းမနားမြို့နယ် မီးသတ်ဦးစီးဌာန။
(ဃ) လယ်ဝေးမြို့နယ် မီးသတ်ဦးစီးဌာန။

No. 51/A, Corner of East Race Course Road and Laydaungkan Road, Tamwe Township, Yangon
+95-1-8604609 +95-1- 8604610

(င) ရေနီ၊ သာဝတ္ထိ၊ မြို့လှ၊ သာဂရ၊ ဆွာမြို့နယ်၊ မီးသတ်ဦးစီးဌာန။
(စ) အုပ်ချုပ်ရေးမှူး စက္ကူစက်ရုံ(ရေနီ) ၀၅၄-၇၅၀၁၀
(ဆ) စက်ရုံမှူး၊ စက္ကူစက်ရုံ(ရေနီ) ၀၅၄-၇၅၀၀၆။
(ဇ) ဒေါက်တာဦးခင်မောင်အေး - ၀၉ ၄၃၈၁၁၁၁၁။

နိဂုံး

၁၃။ မီးလောင်ဆုံးရှုံးမှု မရှိစေရေးအတွက် သက်ဆိုင်ရာ စက်ရုံအကြီးအကဲများ၊ မြို့နယ်၊ ခရိုင်၊ တိုင်း မီးသတ်ဦးစီးဌာနမှူးများ၏ လမ်းညွှန်မှာကြားချက်များကို လိုက်နာ ဆောင်ရွက်သွားပါမည်။

လေးစားစွာဖြင့်

Dr. Khin Maung Aye
Director
Best Eternity Recycle Pulp & Paper Co., Ltd.

ပြည်ထောင်စုသမ္မတမြန်မာနိုင်ငံတော်အစိုးရ
သယံဇာတနှင့်သဘာဝပတ်ဝန်းကျင်ထိန်းသိမ်းရေးဝန်ကြီးဌာန
ပြည်ထောင်စုဝန်ကြီးရုံး

စာအမှတ် (သစ်တော) ၃(၂)/၁၆(ဃ)(၃၁၃၃ /၂၀၁၈)
ရက်စွဲ ၂၀၁၈ ခုနှစ် ၊ ဩဂုတ်လ ၂၄ ရက်

သို့

မြန်မာနိုင်ငံရင်းနှီးမြှုပ်နှံမှုကော်မရှင်

အကြောင်းအရာ။ **သဘောထားမှတ်ချက်ပြန်ကြားခြင်းကိစ္စ**

ရည်ညွှန်းချက်။ မြန်မာနိုင်ငံရင်းနှီးမြှုပ်နှံမှုကော်မရှင်၏ ၇-၈-၂၀၁၈ ရက်စွဲပါစာအမှတ်၊ မရက-၃/ ခ-၀၂၆/ ၂၀၁၈ (၁၅၃)

၁။ ဟောင်ကောင်ရှိ Lee & Mann Paper Group ၏ ကုမ္ပဏီအခွဲဖြစ်သည့် Jolly Alliance International Limited မှ ၈၀% နှင့် မြန်မာနိုင်ငံမှ Lat War Company Limited မှ ၂၀% ထည့်ဝင်၍ ဖက်စပ်နိုင်ငံခြားရင်းနှီးမြှုပ်နှံမှုဖြင့် Best Eternity Recycle Pulp and Paper Company Limited တည်ထောင်ကာ အမှတ် ၃ အကြီးစားစက်မှုလုပ်ငန်း၊ စက်မှုဝန်ကြီးဌာနပိုင် စက္ကူစက်ရုံ (ရေနီ)၊ ရေနီမြို့၊ ရေတာရှည်မြို့နယ်၊ ပဲခူးတိုင်းဒေသကြီးရှိ မြေဧရိယာ ၂၀၅၁.၉၇၀ ဧက (၈,၃၀၄,၀၃၅.၃၁ စတုရန်းမီတာ) အနက်မှ ၁၃၄.၀၀ ဧက (၅၄၂,၂၇၉,၂၄၀ စတုရန်းမီတာ) တွင် စက္ကူပျော့ဖတ်အမျိုးမျိုး ထုတ်လုပ်ခြင်းလုပ်ငန်းအား မြန်မာနိုင်ငံရင်းနှီးမြှုပ်နှံမှုဥပဒေနှင့်အညီ ဆောင်ရွက်ခွင့်ပြုပါရန် Best Eternity Recycle Pulp and Paper Company Limited မှ မြန်မာနိုင်ငံရင်းနှီးမြှုပ်နှံမှုကော်မရှင်သို့ အဆိုပြုတင်ပြလာခြင်းအပေါ် အလုပ်လုပ်ရက်(၁၀)ရက်အတွင်း စာဖြင့်ပြန်ကြားနိုင်ခြင်းမရှိပါက လုပ်ငန်းလျင်မြန်စွာ ဆောင်ရွက်နိုင်ရေးအတွက် မြန်မာနိုင်ငံရင်းနှီးမြှုပ်နှံမှုကော်မရှင် တယ်လီဖုန်း ၀၁-၆၅၈၁၂၈ ၊ အီးမေးလ် mic.investment2@gmail.com သို့ ကြိုတင်ဆက်သွယ်ပြန်ကြားပေးနိုင်ပါကြောင်း ရည်ညွှန်းပါစာဖြင့် သဘောထားမှတ်ချက်တောင်းခံလာပါသည်။

၂။ အဆိုပါသဘောထားတောင်းခံလာသည့်အပေါ် သယံဇာတနှင့် သဘာဝပတ်ဝန်းကျင်ထိန်းသိမ်းရေးဝန်ကြီးဌာနအနေဖြင့် စိစစ်ရာ ကုမ္ပဏီမှ ပျော့ဖတ်စက်ရုံတည်ထောင်ခြင်းလုပ်ငန်းကို သစ်တောဥပဒေ၊ နည်းဥပဒေများနှင့်အညီ ဆောင်ရွက်ရန်လိုအပ်မည်ဖြစ်ပြီး၊ ကုန်ကြမ်းရရှိရေး သေချာခိုင်မာစေရန် နှစ်စဉ်ကုန်ကြမ်းလိုအပ်မှုပမာဏကို တွက်ချက်ပြီး ပုဂ္ဂလိကသစ်တောစိုက်ခင်း တည်ထောင်ရန် လိုအပ်ပါကြောင်းနှင့် အဆိုပါလုပ်ငန်းသည် တစ်ရက်လျှင် (၁၃၆၀) တန် ဆောင်ရွက်ရမည့် လုပ်ငန်းအမျိုးအစားဖြစ်သဖြင့် ပတ်ဝန်းကျင်ထိခိုက်မှုဆန်းစစ်ခြင်း (EIA)

ဆောင်ရွက်ရမည့် စီမံကိန်းအမျိုးအစားဖြစ်ပါသဖြင့် ပတ်ဝန်းကျင် ထိခိုက်မှုဆန်းစစ်ခြင်းဆိုင်ရာ လုပ်ထုံးလုပ်နည်းနှင့်အညီ ဆက်လက်ဆောင်ရွက်ရန် လိုအပ်ပါကြောင်း အောက်ဖော်ပြပါအတိုင်း သဘောထားကို ပြန်ကြားအပ်ပါသည်-

(က) ပတ်ဝန်းကျင်ထိခိုက်မှုဆန်းစစ်ခြင်းဆိုင်ရာ လုပ်ထုံးလုပ်နည်းအပိုဒ် (၄၅) အရ ပတ်ဝန်းကျင်ထိခိုက်မှု ဆန်းစစ်ခြင်းလုပ်ငန်းမစတင်မီ ပတ်ဝန်းကျင်ထိခိုက်မှု ဆန်းစစ်ခြင်းဆိုင်ရာ စုံစမ်းစစ်ဆေးခြင်းနှင့် အစီရင်ခံခြင်းပြုလုပ်ရန် ရွေးချယ်ထားသည့် ကျွမ်းကျင်ပုဂ္ဂိုလ်များပါဝင်သော တတိယပုဂ္ဂိုလ် သို့မဟုတ် အဖွဲ့အစည်း၏ အကြောင်းအချက်ကို သယံဇာတနှင့် သဘာဝပတ်ဝန်းကျင်ထိန်းသိမ်းရေးဝန်ကြီးဌာနသို့ တင်ပြအတည်ပြုချက်ရယူရန်၊

(ခ) ပတ်ဝန်းကျင်ထိခိုက်မှုဆန်းစစ်ခြင်းဆိုင်ရာလုပ်ထုံးလုပ်နည်း အပိုဒ် ၄၇ အရ အဆိုပါ တတိယအဖွဲ့အစည်းဖြင့် ဆန်းစစ်ခြင်းပြုလုပ်ရန်အတွက် ပတ်ဝန်းကျင် ထိခိုက်မှု ဆန်းစစ်ခြင်းဆိုင်ရာ Terms of Reference (TOR) အပါအဝင် နယ်ပယ်အတိုင်းအတာ သတ်မှတ်ခြင်းအစီရင်ခံစာကို သယံဇာတနှင့် သဘာဝပတ်ဝန်းကျင် ထိန်းသိမ်းရေးဝန်ကြီးဌာနသို့ အတည်ပြုချက်ရယူရန်၊

(ဂ) ပတ်ဝန်းကျင်ထိခိုက်မှုဆန်းစစ်ခြင်းဆိုင်ရာ လုပ်ထုံးလုပ်နည်းအပိုဒ် ၆၂ နှင့် ၆၃ ပါအတိုင်း (EIA) အစီရင်ခံစာအားပြင်ဆင်ပြီး သယံဇာတနှင့်သဘာဝပတ်ဝန်းကျင် ထိန်းသိမ်းရေးဝန်ကြီးဌာနသို့ တင်ပြအတည်ပြုချက်ရယူရန်၊

(ဃ) သက်ဆိုင်ရာ ကဏ္ဍအလိုက် ဥပဒေ၊ နည်းဥပဒေများ၊ လုပ်ထုံးလုပ်နည်းများနှင့် လမ်းညွှန်ချက်များအတိုင်း လိုက်နာအကောင်အထည်ဖော် ဆောင်ရွက်ရန်၊

၁၄/၈/၂၀၁၈

ပြည်ထောင်စုဝန်ကြီး (ကိုယ်စား)
(ဝင်းဇော်၊ ဒုတိယအမြဲတမ်းအတွင်းဝန်)

မိတ္တူကို
ညွှန်ကြားရေးမှူးချုပ်
သစ်တောဦးစီးဌာန

ညွှန်ကြားရေးမှူးချုပ်
ပတ်ဝန်းကျင်ထိန်းသိမ်းရေးဦးစီးဌာန

✓ Best Eternity Recycle Pulp and Paper Company Limited

ပြည်ထောင်စုသမ္မတမြန်မာနိုင်ငံတော်
စာအမှတ်--------
ရက်စွဲ---------
မြန်မာနိုင်ငံရင်းနှီးမြှုပ်နှံမှုကော်မရှင်
Myanmar Investment Commission

ပြည်ထောင်စု သမ္မတမြန်မာနိုင်ငံတော်

မြန်မာနိုင်ငံ ရင်းနှီးမြှုပ်နှံမှု ကော်မရှင်

အမှတ်(၁)၊ သစ္စာလမ်း၊ ရန်ကင်းမြို့နယ်၊ ရန်ကုန်မြို့

☏ -၀၁-၆၅၈၁၂၈
🖷 -၀၁-၆၅၈၁၄၁

စာအမှတ်၊ မရက-၃/ခ-၀၂၆/၂၀၁၈(၁၅၄)
ရက်စွဲ ၊ ၂၀၁၈ ခုနှစ် ဩဂုတ်လ ၇ ရက်

သို့

ပြည်ထောင်စုဝန်ကြီးရုံး
စက်မှုဝန်ကြီးဌာန

အကြောင်းအရာ။ **စက္ကူစက်ရုံ (ရေနီ) အား Lat War Company Limited သို့ ငှားရမ်းခြင်းနှင့်စပ်လျဉ်းသည့် အချက်အလက်များပေးပို့ပေးပါရန် အကြောင်းကြားခြင်းကိစ္စ**

ရည် ညွှန်း ချက်။ စက်မှုဝန်ကြီးဌာန၏ ၂၀၁၈ ခုနှစ် ဩဂုတ်လ ၂ ရက်စွဲပါစာအမှတ်၊ ၁၅-စမ (၂) ၂၀၁၈(၁၃၂၂)

၁။ စက်မှုဝန်ကြီးဌာန၊အမှတ် ၃ အကြီးစားစက်မှုလုပ်ငန်းပိုင် စက္ကူစက်ရုံ(ရေနီ)ရှိ မြေဧရိယာ ၂၀၅၁.၉၇ ဧကအား Lat War Company Limited မှ ကနဦး ၃၀ နှစ်နှင့် ၅ နှစ် ၂ ကြိမ်ငှားရမ်းခွင့်ရရှိထားပြီး ဟောင်ကောင်ရှိ Lee & Mann Paper Group ၏ ကုမ္ပဏီအခွဲဖြစ်သည့် Jolly Alliance International Limited နှင့်အကျိုးတူပူးပေါင်း၍ Best Eternity Recycle Pulp and Paper Company Limited တည်ထောင်ကာ မြေဧရိယာ ၂၀၅၁.၉၇၀ ဧကအနက်မှ ၁၃၄.၀၀ ဧကတွင် စက္ကူပျော့ဖတ်အမျိုးမျိုးထုတ်လုပ်ခြင်းလုပ်ငန်းအား ဖက်စပ်နိုင်ငံခြားရင်းနှီးမြှုပ်နှံမှုဖြင့် ဆောင်ရွက်နိုင်ရန်အတွက် စက်မှုဝန်ကြီးဌာနမှတစ်ဆင့် ရည်ညွှန်းချက်ပါစာဖြင့် အဆိုပြုချက် တင်ပြလာပါသည်။

၂။ အဆိုပြုချက်နှင့်စပ်လျဉ်း၍ ၂၀၁၈ ခုနှစ် ဩဂုတ်လ ၆ ရက်နေ့တွင် ကျင်းပပြုလုပ်ခဲ့သည့် မြန်မာနိုင်ငံ ရင်းနှီးမြှုပ်နှံမှု ကော်မရှင်၊ အဆိုပြုချက်စိစစ်ရေးအဖွဲ့၏ ၂၂/၂၀၁၈ ကြိမ်မြောက် အစည်းအဝေးသို့ စိစစ်တင်ပြခဲ့ပါသည်။ အစည်းအဝေးမှ စက္ကူစက်ရုံ (ရေနီ) မြေ၊ အဆောက်အဦနှင့် စက်ပစ္စည်းများအား ငှားရမ်းသည့်သဘောတူစာချုပ်အပေါ် စက္ကူပျော့ဖတ်အမျိုးမျိုးထုတ်လုပ်ခြင်းလုပ်ငန်းအတွက် ပြင်ဆင်ချက်သဘောတူစာချုပ် (မူကြမ်း)၊ ပြင်ဆင်ချက်သဘောတူစာချုပ် (မူကြမ်း) အပေါ် ပြည်ထောင်စုရှေ့နေချုပ်ရုံး၏ သဘောထားမှတ်ချက်၊ အကျိုးအမြတ်ခွဲဝေမှု သဘောတူညီချက်စာချုပ် (မူကြမ်း)၊ စက်မှုဝန်ကြီးဌာနမှ သဘောတူခွင့်ပြုထားသည့် ထပ်ဆင့်မြေငှားရမ်းခြင်းစာချုပ် (မူကြမ်း) ၊ မြေဧရိယာ ၂၀၅၁.၉၇၀ ဧက အတွက် မြေပိုင်ဆိုင်မှုအထောက်အထားများနှင့် သက်သေခံမြေပုံများအား စက်မှုဝန်ကြီးဌာနမှ တစ်ဆင့်တင်ပြရန် ဆုံးဖြတ်ခဲ့ပါသည်။

၃။ သို့ဖြစ်ပါ၍ အစည်းအဝေးဆုံးဖြတ်ချက်နှင့်အညီ စက်မှုဝန်ကြီးဌာနမှ လိုအပ်သည်များ ဆောင်ရွက်၍ မြန်မာနိုင်ငံ ရင်းနှီးမြှုပ်နှံမှု ကော်မရှင်သို့ ပြန်လည်တင်ပြရန် အကြောင်းကြား အပ်ပါသည်။

ဥက္ကဋ္ဌ (ကိုယ်စား)
(မြသူဇာ၊ တွဲဖက်အတွင်းရေးမှူး)

မိတ္တူကို

ဦးဆောင်ညွှန်ကြားရေးမှူး၊ အမှတ် ၃ အကြီးစားစက်မှုလုပ်ငန်း

Best Eternity Recycle Pulp and Paper Company Limited

ရုံးလက်ခံ/မျှောစာတွဲ

ပြည်ထောင်စုသမ္မတမြန်မာနိုင်ငံတော်
မြန်မာနိုင်ငံရင်းနှီးမြှုပ်နှံမှုကော်မရှင်
အမှတ်(၁)၊ သစ္စာလမ်း၊ ရန်ကင်းမြို့နယ်၊

☎-၀၁-၆၅၈၁၂၈ စာအမှတ်၊မရက-၃/ခ-၀၂၆/၂၀၁၈ (၁၅၃)

🖷-၀၁-၆၅၈၁၄၁ ရက်စွဲ ၊ ၂၀၁၈ ခုနှစ် ဩဂုတ်လ ၇ ရက်

သို့

ပြည်ထောင်စုဝန်ကြီးရုံး

သယံဇာတနှင့် သဘာဝပတ်ဝန်းကျင်ထိန်းသိမ်းရေးဝန်ကြီးဌာန

အကြောင်းအရာ ။ **သဘောထားမှတ်ချက်တောင်းခံခြင်းကိစ္စ**

ရည် ညွှန်းချက် ။ Best Eternity Recycle Pulp and Paper Company Limited ၏ ၂၀၁၈ ခုနှစ် ဇူလိုင်လ ၃၁ ရက်စွဲပါစာ

၁။ ဟောင်ကောင်ရှိ Lee & Mann Paper Group ၏ ကုမ္ပဏီအခွဲဖြစ်သည့် Jolly Alliance International Limited မှ ၈၀ % နှင့် မြန်မာနိုင်ငံမှ Lat War Company Limited မှ ၂၀% ထည့်ဝင်၍ ဖက်စပ်နိုင်ငံခြားရင်းနှီးမြှုပ်နှံမှုဖြင့် Best Eternity Recycle Pulp and Paper Company Limited တည်ထောင်ကာ အမှတ် ၃ အကြီးစားစက်မှုလုပ်ငန်း၊ စက်မှုဝန်ကြီးဌာနပိုင် စက္ကူစက်ရုံ(ရေနီ)၊ ရေနီမြို့၊ ရေတာရှည်မြို့နယ်၊ ပဲခူးတိုင်းဒေသကြီးရှိ မြေဧရိယာ ၂၀၅၁.၉၇၀ ဧက (၈,၃၀၄,၀၃၅.၃၁ စတုရန်းမီတာ) အနက်မှ ၁၃၄.၀၀ ဧက (၅၄၂,၂၇၉.၂၄၀ စတုရန်းမီတာ) တွင် စက္ကူပျော့ဖတ်အမျိုးမျိုး ထုတ်လုပ်ခြင်းလုပ်ငန်းအား မြန်မာနိုင်ငံ ရင်းနှီးမြှုပ်နှံမှုဥပဒေနှင့်အညီ ဆောင်ရွက်ခွင့်ပြုပါရန် မြန်မာနိုင်ငံရင်းနှီးမြှုပ်နှံမှုကော်မရှင်သို့ ရည်ညွှန်းပါစာဖြင့် အဆိုပြုချက်တင်ပြလာပါသည်။

၂။ ကုမ္ပဏီမှတင်ပြလာသည့် အဆိုပြုလုပ်ငန်းသည် မြန်မာနိုင်ငံ ရင်းနှီးမြှုပ်နှံမှု ကော်မရှင် အမိန့်ကြော်ငြာစာအမှတ် ၁၅/၂၀၁၇ အရ သယံဇာတနှင့် သဘာဝပတ်ဝန်းကျင်ထိန်းသိမ်းရေးဝန်ကြီးဌာန၏ အတည်ပြုချက်ရယူဆောင်ရွက်ရမည့်လုပ်ငန်းများစာရင်းတွင် ပါဝင်ပါသည်။

၃။ သို့ဖြစ်ပါ၍ အဆိုပြုချက်ပါ လုပ်ငန်းဆောင်ရွက်မည့်မြေနေရာတွင် လုပ်ငန်းဆောင်ရွက်ခြင်းအတွက် ပတ်ဝန်းကျင် ထိခိုက်မှု ရှိ-မရှိ၊ စွန့်ပစ်ပစ္စည်းများ ထိန်းသိမ်းထားရှိမည့် အစီအစဉ်နှင့် ဓာတုပစ္စည်းများ ထိန်းသိမ်းထားရှိမည့် အစီအစဉ်တို့သည် လုပ်ငန်းနှင့် သင့်လျော်မှု ရှိ-မရှိ၊ ပြည်ပမှစွန့်ပစ်စက္ကူကုန်ကြမ်းပစ္စည်းများတင်သွင်းလာမှုသည် ပတ်ဝန်းကျင်အပေါ်ထိခိုက်မှု ရှိ-မရှိ၊ ပြည်တွင်းကုန်ကြမ်း လုံလောက်မှု ရှိ-မရှိ နှင့် ဝါးစိုက်ပျိုးမှုအစီအစဉ်၊ လုပ်ငန်းဆောင်ရွက်ရန် သင့်-မသင့်စသည့်အချက်များအပေါ် သယံဇာတနှင့် သဘာဝပတ်ဝန်းကျင် ထိန်းသိမ်းရေးဝန်ကြီးဌာန၏ သဘောထားမှတ်ချက်အား ၂၀၁၈ ခုနှစ် ဩဂုတ်လ ၂၄ ရက်နေ့အတွင်း ပြန်ကြားပေးနိုင်ပါရန် လုပ်ငန်းအဆိုပြုချက် (တစ်) စုံအား ပူးတွဲပေးပို့လျက် ညှိနှိုင်းမေတ္တာရပ်ခံအပ်ပါသည်။

၄။ Best Eternity Recycle Pulp and Paper Company Limited နှင့် ပတ်သက်၍ ဆက်သွယ်ရမည့်ပုဂ္ဂိုလ်မှာ ဒေါ်မေသက်ကြိုင် ၊ ၀၉-၄၂၀၁၆၇၀၉၂ ဖြစ်ပါကြောင်း အသိပေးအပ်ပါသည်။

၅။ အလုပ်လုပ်ရက် (၁၀) ရက်အတွင်း စာဖြင့်ပြန်ကြားနိုင်ခြင်းမရှိပါက လုပ်ငန်းလျင်မြန်စွာ ဆောင်ရွက်နိုင်ရေးအတွက် မြန်မာနိုင်ငံ ရင်းနှီးမြှုပ်နှံမှု ကော်မရှင် တယ်လီဖုန်း ၀၁-၆၅၈၁၂၈၊ အီးမေးလ် mic.investment2@gmail.com သို့ ကြိုတင်ဆက်သွယ်ပြန်ကြားပေးနိုင်ပါကြောင်း အသိပေးအပ်ပါသည်။

ဥက္ကဋ္ဌ (ကျော်စာ:)

(မြသူဇာ၊ တွဲဖက်အတွင်းရေးမှူး)

မိတ္တူကို

ညွှန်ကြားရေးမှူးချုပ်၊ ပတ်ဝန်းကျင်ထိန်းသိမ်းရေးဦးစီးဌာန

ညွှန်ကြားရေးမှူးချုပ်၊ သစ်တောဦးစီးဌာန

အဖွဲ့ခေါင်းဆောင်၊ ပတ်ဝန်းကျင်ထိန်းသိမ်းရေးဦးစီးဌာန၊ One Stop Service

Best Eternity Recycle Pulp and Paper Company Limited

ရုံးလက်ခံ/မျှောစာတွဲ

ပြည်ထောင်စုသမ္မတမြန်မာနိုင်ငံတော်အစိုးရ

စက်မှုဝန်ကြီးဌာန

စာအမှတ်၊ ၁၅ - စမ (၂) ၂၀၁၈ (၁၃၂၂)

ရက် စွဲ၊ ၂၀၁၈ ခုနှစ်၊ ဩဂုတ်လ ၂ ရက်

သို့

မြန်မာနိုင်ငံရင်းနှီးမြှုပ်နှံမှုကော်မရှင်

အကြောင်းအရာ။ **စက္ကူစက်ရုံ(ရေနီ)တွင် စက္ကူစက်ရုံနှင့် ပျော့ဖတ်စက်ရုံလုပ်ငန်း တိုးချဲ့ဆောင်ရွက်ခွင့်ပြုပါရန် ထောက်ခံပေးပို့ခြင်း**

၁။ စက်မှုဝန်ကြီးဌာန၊ အမှတ် (၃) အကြီးစားစက်မှုလုပ်ငန်းရှိ စက္ကူစက်ရုံ (ရေနီ) မြေဧရိယာ (၂၀၅၁.၉၇) ကေအား Lat War Co., Ltd. သို့ ပြည်ထောင်စုအစိုးရအဖွဲ့အစည်းအဝေး အမှတ်စဉ် (၃၂/ ၂၀၁၃)ခွင့်ပြုချက်အရ တစ်နှစ်လျှင် ငှားရမ်းခငွေ ကျပ်(၉၅၀.၀၀၀) သန်းဖြင့်လည်းကောင်း၊ မြန်မာနိုင်ငံရင်းနှီးမြှုပ်နှံမှုကော်မရှင်၏ ခွင့်ပြုမိန့်အမှတ်(၁၀၂၀/ ၂၀၁၅) အရ မြေ(၁၀၀)ကေပေါ်တွင် အထည်ချုပ်လုပ်ငန်းဆောင်ရွက်ရန် တစ်နှစ်လျှင် ငှားရမ်းခ အမေရိကန်ဒေါ်လာ(၈၀,၉၃၇)ဖြင့်လည်းကောင်း ၁.၁၀.၂၀၁၃ ရက်နေ့မှ ၃၀.၉.၂၀၄၃ ရက်နေ့အထိ (၃၀ + ၅ + ၅) နှစ်ဖြင့် ငှားရမ်းခဲ့ပါသည်။

၂။ Lat War Co., Ltd. မှ စက်ရုံအား ၂၀၁၃ ခုနှစ် အောက်တိုဘာလတွင် စတင်ငှားရမ်း၍ တစ်နေ့လျှင် စက္ကူ(၂၅)တန်ဝန်းကျင်သာ ထုတ်လုပ်နိုင်ခဲ့ပြီး ယနေ့အထိ စီးပွားဖြစ်ထုတ်လုပ်နိုင်ခြင်းမရှိသဖြင့် စက္ကူထုတ်လုပ်ခြင်းလုပ်ငန်းတွင်(၂၅)နှစ်ကျော် အတွေ့အကြုံရှိသည့် Lee & Mann Paper Group ၏ Jolly Alliance International Limited မှ ၈၀% နှင့် Lat War Co., Ltd. မှ ၂၀% အချိုးဖြင့် ဖက်စပ်ကုမ္ပဏီ Best Eternity Recycle Pulp and Paper Co.,Ltd. ကို တည်ထောင်ပြီး နည်းပညာနှင့် ငွေကြေးရင်းနှီးမြှုပ်နှံမှုများအားလုံးကို Lee & Mann Paper Group မှ စိုက်ထုတ်ခြင်းနှင့် Lat War Co., Ltd. မှ ဝန်ထမ်းစီမံခန့်ခွဲမှုကို တာဝန်ယူခြင်းဖြင့် ပျော့ဖတ်နှင့် စက္ကူထုတ်လုပ်ခြင်းလုပ်ငန်းအား ဆောင်ရွက်သွားမည်ဖြစ်ပါသည်။

၃။ ဖက်စပ်ကုမ္ပဏီမှ ပျော့ဖတ်နှင့်စက္ကူထုတ်လုပ်ခြင်းလုပ်ငန်းကို ပထမအဆင့်အနေဖြင့် စက္ကူစက်ရုံ(ရေနီ)ရှိ တန်(၈၀)စက်ရုံအား တန်(၁၀၀)စက်ရုံအဖြစ်လည်းကောင်း၊ တန်(၅၀)စက်ရုံအား တန်(၆၀)စက်ရုံ အဖြစ်လည်းကောင်း စုစုပေါင်း တန်(၁၆၀)ကို ထုတ်လုပ်သွားနိုင်ရန် အကြီးစားပြုပြင်မွမ်းမံ၍ တစ်နှစ်လျှင် ဝါးပျော့ဖတ် တန်ချိန်(၅၂,၈၀၀) ထုတ်လုပ်ပြီး နိုင်ငံခြားသို့ တင်ပို့ရောင်းချသွားမည် ဖြစ်ပါသည်။ တန်(၁၀၀)စက်ရုံကို ၂၀၁၈ ခုနှစ် အောက်တိုဘာလတွင်

စတင်လည်ပတ်နိုင်ရန်ပြင်ဆင်မှုများ လုပ်ဆောင်သွားမည်ဖြစ်ပြီး၊ ရင်းနှီးမြှုပ်နှံမှုမှာ အမေရိကန်ဒေါ်လာ(၁၃)သန်း ဖြစ်ပါသည်။ ပြုပြင်မွမ်းမံရန် လိုအပ်သည့်စက်ပစ္စည်းများ တင်သွင်းရာတွင် ကုန်သွယ်လုပ်ငန်းခွန် ကင်းလွတ်ခွင့်ရရှိရေး မြန်မာနိုင်ငံရင်းနှီးမြှုပ်နှံမှုကော်မရှင်သို့လည်း တစ်ပြိုင်တည်း တင်ပြလျှောက်ထားသွားမည် ဖြစ်ပါသည်။

၄။ ထို့အပြင် ဖက်စပ်ကုမ္ပဏီမှ Recycle Paper အသုံးပြု၍ တစ်နေ့လျှင် 50% Wet Paper Pulp တန်ချိန်(၆၀၀)ကျ စက်ရုံ(၄)ရုံကို စက်ရုံမြေလွတ်ပေါ်တွင် စက်ပစ္စည်းတန်ဖိုး အမေရိကန်ဒေါ်လာ(၂၅.၂)သန်း ထပ်မံရင်းနှီးမြှုပ်နှံတည်ဆောက်သွားမည်ဖြစ်ပြီး နိုင်ငံခြားသို့ တင်ပို့ ရောင်းချခြင်းဖြင့် တစ်နှစ်လျှင် အမေရိကန်ဒေါ်လာ သန်း(၁၄၀) ဝင်ငွေရရှိနိုင်မည်ဖြစ်ကြောင်း၊ ရေဆိုးစွန့်ပစ်မှုအနေဖြင့် Close System ကို အသုံးပြု၍ ရေအသုံးချမှုနည်းပါးရန် ဆောင်ရွက်သွားမည်ဖြစ်ပြီး COD 100 အောက်သို့ လျှော့ချစွန့်ပစ်နိုင်သည်အထိ ဆောင်ရွက်သွားမည်ဖြစ်ပါကြောင်း၊ ကုန်ကြမ်းများအတွက် အမေရိကန်နိုင်ငံမှ AMIX3 အမျိုးအစား Recycle Pulp အား တစ်နှစ်လျှင် တန်(၆၀၀,၀၀၀)ခန့် တင်သွင်းမည်ဖြစ်ပြီး ၂၀၁၉ ခုနှစ် ဖေဖော်ဝါရီလတွင် စက်ရုံလည်ပတ်နိုင်ရေး ဆောင်ရွက်သွားမည်ဖြစ်ပါကြောင်း တင်ပြလာပါသည်။

၅။ ဆက်လက်ပြီး ဒုတိယအဆင့်အနေဖြင့် တစ်နေ့လျှင် တန်(၃၀၀)ကျ ဝါးပျော့ဖတ်စက်ရုံအသစ်တစ်ရုံကို ထပ်မံတည်ဆောက်သွားမည်ဖြစ်ပါကြောင်းနှင့် တစ်နေ့လျှင် စုစုပေါင်း တန်(၄၆၀)ကျ ဝါးပျော့ဖတ်စက်ရုံများမှ တစ်နှစ်လျှင် ပျော့ဖတ်တန်ချိန်(၁၅၀,၀၀၀)ခန့် ထုတ်လုပ်ပြီး နိုင်ငံခြားသို့ တင်ပို့ရောင်းချခြင်းဖြင့် နှစ်စဉ်နိုင်ငံခြားဝင်ငွေ အမေရိကန်ဒေါ်လာ သန်း(၁၀၀)ခန့် ရရှိလာနိုင်မည်ဖြစ်ပြီး နိုင်ငံတော်သို့လည်း အခွန်ဘဏ္ဍာများ တိုးမြှင့်ထမ်းဆောင်သွားနိုင်မည်ဖြစ်ပါကြောင်း တင်ပြလာပါသည်။

၆။ ဖက်စပ်ကုမ္ပဏီအနေဖြင့် စက္ကူစက်ရုံ(ရေနီ)တွင် တန်(၅၀)နှင့် တန်(၈၀)စက်ရုံများကို အဆင့်မြှင့်တင်၍ အကြီးစားပြုပြင်မွမ်းမံပြီး စက္ကူနှင့်ပျော့ဖတ် တန်(၁၆၀) ထုတ်လုပ်ခြင်း၊ တစ်နေ့လျှင် တန်(၆၀၀)ကျ Recycle Paper Pulp စက်ရုံ(၄)ရုံနှင့် တန်(၃၀၀) ပျော့ဖတ်စက်ရုံ(၁)ရုံတို့ကို ထပ်မံတည်ဆောက်ခြင်းတို့အတွက် မူလငှားရမ်းခအပြင် လုပ်ငန်းစတင်ပြီး ပထမ(၇)နှစ်ကို ဖက်စပ်ကုမ္ပဏီ၏ဝင်ငွေမှ Lat War Co., Ltd. အနေဖြင့် ရရှိမည့် အကျိုးအမြတ်၏ (၁၀%)နှင့် နောက်ပိုင်းနှစ်များကို (၂၀%)အချိုးဖြင့် စက်မှုဝန်ကြီးဌာနသို့ ခွဲဝေပေးခွင့်ပြုနိုင်ပါရန် တင်ပြခဲ့ခြင်းအပေါ် ၂၀၁၈ ခုနှစ်၊ ဇူလိုင်လ(၅)ရက်နေ့တွင် ကျင်းပပြုလုပ်သော စက်မှုဝန်ကြီးဌာန၊ စီမံခန့်ခွဲရေးကော်မတီအစည်းအဝေးအမှတ်စဉ် (၁၇/၂၀၁၈)မှ သဘောတူကြောင်းနှင့် မြန်မာနိုင်ငံရင်းနှီးမြှုပ်နှံမှုကော်မရှင်သို့ ထောက်ခံတင်ပြဆောင်ရွက်သွားရန် ဆုံးဖြတ်ခဲ့ပါသည်။

၇။ သို့ဖြစ်ပါ၍ အမှတ်(၃)အကြီးစားစက်မှုလုပ်ငန်းရှိ စက္ကူစက်ရုံ(ရေနီ)အား ငှားရမ်းဆောင်ရွက်လျက်ရှိသည့် Lat War Co., Ltd. မှ Jolly Alliance International Limited နှင့် ပူးပေါင်း၍ ဖက်စပ်ကုမ္ပဏီ Best Eternity Recycle Pulp and Paper Co.,Ltd. ကို တည်ထောင်ပြီး တန်(၅၀)နှင့် တန်(၈၀)စက်ရုံများကို အဆင့်မြှင့်တင်၍ အကြီးစားပြုပြင်မွမ်းမံပြီး စက္ကူနှင့်ပျော့ဖတ် တန်(၁၆၀) ထုတ်လုပ်ခြင်း၊ တစ်နေ့လျှင် တန်(၆၀၀)ကျ Recycle Paper Pulp စက်ရုံ(၄)ရုံနှင့် တန်(၃၀၀)ပျော့ဖတ်စက်ရုံ(၁)ရုံ ထပ်မံတည်ဆောက်ခြင်းတို့အတွက် မြန်မာနိုင်ငံ ရင်းနှီးမြှုပ်နှံမှုကော်မရှင်၏ ခွင့်ပြုချက်ရရှိနိုင်ရန် ကုမ္ပဏီ၏ အဆိုပြုလွှာပူးတွဲ၍ ထောက်ခံပေးပို့အပ်ပါသည်။

ပြည်ထောင်စုဝန်ကြီး(ကိုယ်စား)
(ကိုကိုလွင်၊ အမြဲတမ်းအတွင်းဝန်)

မိတ္တူကို

အမှတ်(၃)အကြီးစားစက်မှုလုပ်ငန်း

ပြည်ထောင်စုသမ္မတမြန်မာနိုင်ငံတော်
မြန်မာနိုင်ငံရင်းနှီးမြှုပ်နှံမှုကော်မရှင်
အဆိုပြုချက်စိစစ်ရေးအဖွဲ့
အမှတ်(၁)၊ သစ္စာလမ်း၊ ရန်ကင်းမြို့နယ်၊ ရန်ကုန်မြို့

☎ -၀၁-၆၅၈၁၂၈ စာအမှတ်၊ မရက-၃/ခ-၀၂၆/၂၀၁၈(၁၅၂)
🖷 -၀၁-၆၅၈၁၃၁ ရက်စွဲ ၊ ၂၀၁၈ ခုနှစ် ဩဂုတ်လ ၇ ရက်

အကြောင်းအရာ။ **ဖက်စပ်နိုင်ငံခြားရင်းနှီးမြှုပ်နှံမှုဖြင့် Best Eternity Recycle Pulp and Paper Company Limited တည်ထောင်ကာ မြန်မာနိုင်ငံရင်းနှီးမြှုပ်နှံမှုဥပဒေနှင့်အညီ စက္ကူပျော့ဖတ်အမျိုးမျိုးထုတ်လုပ်ခြင်းလုပ်ငန်း ဆောင်ရွက်ခွင့်ပြုပါရန် အဆိုပြုချက်တင်ပြခြင်းကိစ္စ**

ရည် ညွှန်း ချက် ။ Best Eternity Recycle Pulp and Paper Company Limited ၏ ၂၀၁၈ ခုနှစ် ဇူလိုင်လ ၃၁ ရက်စွဲပါစာ

၁။ Best Eternity Recycle Pulp and Paper Company Limited မှ စက္ကူပျော့ဖတ်အမျိုးမျိုးထုတ်လုပ်ခြင်းလုပ်ငန်းအား ဆောင်ရွက်ခွင့်ပြုပါရန် တင်ပြလာခြင်းကိစ္စအား ၂၀၁၈ ခုနှစ် ဩဂုတ်လ ၆ ရက်နေ့တွင်ကျင်းပပြုလုပ်သည့် မြန်မာနိုင်ငံရင်းနှီးမြှုပ်နှံမှုကော်မရှင်၊ အဆိုပြုချက်စိစစ်ရေး အဖွဲ့၏ ၂၂/၂၀၁၈ ကြိမ်မြောက်အစည်းအဝေးမှ အောက်ပါအတိုင်းဆုံးဖြတ်ခဲ့ပါသည်-

(က) လုပ်ငန်းအမျိုးအစား ပြင်ဆင်တင်ပြရန်။

(ခ) ဓာတုပစ္စည်းနှင့် ကုန်ကြမ်းသုံးစွဲမည့်အစီအစဉ်၊ ရေဆိုးစွန့်ပစ်မည့်အစီအစဉ်၊ ထုတ်လုပ်မှုလုပ်ငန်းစဉ်နှင့် နည်းပညာအသုံးပြုမှုအစီအစဉ်များ တင်ပြရန်။

(ဂ) ဖက်စပ်ပါဝင်မည့် Jolly Alliance International Limited ၏ မိခင်ကုမ္ပဏီဖြစ်သည့် Lee & Mann Paper Group ၏ ကုမ္ပဏီဆိုင်ရာအထောက်အထားများနှင့် လုပ်ငန်းအတွေ့အကြုံတို့အား ရှင်းလင်းတင်ပြရန်။

(ဃ) စက်ပစ္စည်း၊ လုပ်ငန်းသုံးပစ္စည်းနှင့်မော်တော်ယာဉ်စာရင်းအား ပြည်တွင်း/ ပြည်ပ ခွဲခြားဖော်ပြရန်နှင့် အသုံးပြုမည့်စက်ပစ္စည်းတစ်ခုချင်း၏အမျိုးအစားအလိုက် ပါဝင်သောအစိတ်အပိုင်းများအား အသေးစိတ်ဖော်ပြရန်။

(င) စွန့်ပစ်စက္ကူကုန်ကြမ်းတင်သွင်းမှုနှင့်စပ်လျဉ်း၍ သယံဇာတနှင့် သဘာဝပတ်ဝန်းကျင်ထိန်းသိမ်းရေးဝန်ကြီးဌာန၏ ထောက်ခံချက်ရယူဆောင်ရွက်ရန်။

၂။ သို့ဖြစ်ပါ၍ အထက်အပိုဒ်-၁ ပါဆုံးဖြတ်ချက်နှင့်အညီ လိုအပ်သည်များ ဆောင်ရွက်ပြီး ပြန်လည် တင်ပြပေးရန် အကြောင်းကြားပါသည်။

အဖွဲ့ခေါင်းဆောင်
(သန့်စင်လွင်၊ ဒုတိယညွှန်ကြားရေးမှူးချုပ်)

Best Eternity Recycle Pulp and Paper Company Limited
စက္ကူစက်ရုံ(ရေနီ)၊ ရေနီမြို့၊ ရေတာရှည်မြို့နယ်၊ ပဲခူးတိုင်းဒေသကြီး
မိတ္တူကို
ရုံးလက်ခံ/ မျှောစာတွဲ

Best Eternity (PAT Decision)

ပြည်ထောင်စုသမ္မတမြန်မာနိုင်ငံတော်အစိုးရ
စက်မှုဝန်ကြီးဌာန

စာအမှတ်၊ ၃၇-စမ (၁) ၂၀၁၈ (၂၂၂၇)
ရက် စွဲ ၊ ၂၀၁၈ ခုနှစ်၊ ဇူလိုင်လ ၁၃ ရက်

အကြောင်းအရာ။ စက္ကူစက်ရုံ(ရေနီ)ရှိ ပျော့ဖတ်စက်ရုံအား အကြီးစားပြုပြင်မွမ်းမံ၍ လုပ်ငန်း **တိုးချဲ့ဆောင်ရွက်ခွင့်ပြုရေးကိစ္စ**

ရည် ညွှန်း ချက်။ အမှတ်(၃)အကြီးစားစက်မှုလုပ်ငန်း၏ ၂၅.၆.၂၀၁၈ ရက်စွဲပါစာအမှတ်၊ ၁၅၀/၆ (၁-နပဓ)၂၀၁၈/ငှားရမ်း/၈၄၉

၂၀၁၈ ခုနှစ်၊ ဇူလိုင်လ ၅ ရက်နေ့တွင် ကျင်းပပြုလုပ်သော စက်မှုဝန်ကြီးဌာန၊ စီမံခန့်ခွဲရေးကော်မတီ အစည်းအဝေးအမှတ်စဉ်(၁၇/၂၀၁၈)၏ ဆုံးဖြတ်ချက်အရ အမှတ်(၃)အကြီးစားစက်မှုလုပ်ငန်း၊ စက္ကူစက်ရုံ(ရေနီ)ကို ငှားရမ်းဆောင်ရွက်လျက်ရှိသည့် Lat War Co., Ltd. မှ Lee & Mann Paper Group ၏ Jolly Alliance International Limited နှင့် ပူးပေါင်း၍ ဖက်စပ်ကုမ္ပဏီ Best Eternity Recycle Pulp and Paper Co., Ltd. အား တည်ထောင်ကာ တန်(၅၀) နှင့်တန်(၈၀)စက်ရုံများကို အဆင့်မြှင့်တင်၍ အကြီးစားပြုပြင်မွမ်းမံပြီး တန်(၁၆၀)ထုတ်လုပ်ရန်၊ တစ်နေ့လျှင် တန်(၆၀၀)ကျ Recycle Paper Pulp စက်ရုံ(၄)ရုံနှင့် တန်(၃၀၀) ပျော့ဖတ်စက်ရုံ (၁)ရုံတို့ကို ထပ်မံတည်ဆောက်ရန်၊ ငှားရမ်းခအဖြစ် မူလငှားရမ်းခအပြင် လုပ်ငန်းစတင်ပြီး ပထမ (၇)နှစ်ကို ဖက်စပ်ကုမ္ပဏီ၏ ဝင်ငွေမှ Lat War Co., Ltd. အနေဖြင့်ရရှိမည့် အကျိုးအမြတ်၏ ၁၀% နှင့် နောက်ပိုင်းနှစ်များကို ၂၀% အချိုးဖြင့် စက်မှုဝန်ကြီးဌာနသို့ ခွဲဝေပေးရန် သဘောတူကြောင်းနှင့် အဆိုပါ ပြန်လည်ပြင်ဆင်ဆောင်ရွက်မှုများအား မြန်မာနိုင်ငံရင်းနှီးမြှုပ်နှံမှုကော်မရှင်သို့ တင်ပြဆောင်ရွက်သွားရန် အကြောင်းကြားပါသည်။

ပြည်ထောင်စုဝန်ကြီး(ကိုယ်စား)
(ထွန်းမြင့်၊ ဒုတိယအမြဲတမ်းအတွင်းဝန်)

ဦးဆောင်ညွှန်ကြားရေးမှူး
အမှတ်(၃)အကြီးစားစက်မှုလုပ်ငန်း
မိတ္ထူကို

မူဝါဒနှင့်ဥပဒေလုပ်ထုံးလုပ်နည်းစီစစ်ရေးနှင့်လုပ်ငန်းစစ်ဆေးရေးဌာနခွဲ
ဝန်ကြီးရုံး

ပြည်ထောင်စုသမ္မတမြန်မာနိုင်ငံတော်အစိုးရ

ပြည်ထောင်စုရှေ့နေချုပ်ရုံး

နေပြည်တော်

စာအမှတ်၊ ၂(၅) ၃ - ၉၂ / နပတ(၈၀၂

ရက်စွဲ၊ ၂၀၁၃ ခုနှစ် ၊ အောက်တိုဘာလ ၂ ၈ ရက်

အကြောင်းအရာ။ စက်မှုဝန်ကြီးဌာန၊ စက္ကူနှင့်အိမ်သုံးပစ္စည်းလုပ်ငန်း ကြီးကြပ်မှုအောက်ရှိ စက္ကူစက်ရုံ(ရေနီ) အား လက်ဝါးကုမ္ပဏီလီမိတက်သို့ ငှားရမ်းရန်ချုပ်ဆိုမည့် စာချုပ် (မူကြမ်း) အပေါ် သဘောထားမှတ်ချက်တောင်းခံခြင်းကိစ္စ

ရည် ညွှန်း ချက် ။ စက်မှုဝန်ကြီးဌာန ၊ စက္ကူနှင့်အိမ်သုံးပစ္စည်းလုပ်ငန်း၏ ၁-၁၀-၂၀၁၃ ရက်စွဲပါစာအမှတ်၊ ၁၅၀၆(၁-စမ) ၂၀၁၃ /ရေနီ / ၇၈၆

၁။ စက်မှုဝန်ကြီးဌာန၊ စက္ကူနှင့်အိမ်သုံးပစ္စည်းလုပ်ငန်း ကြီးကြပ်မှုအောက်ရှိ စက္ကူစက်ရုံ(ရေနီ)အား တစ်နှစ်လျှင် ငှားရမ်းခကျပ်သိန်း (၉၅၀) ဖြင့် လက်ဝါးကုမ္ပဏီလီမိတက်သို့ နှစ်(၃၀) ငှားရမ်းရန်အတွက် စက္ကူနှင့်အိမ်သုံးပစ္စည်းလုပ်ငန်းနှင့် လက်ဝါးကုမ္ပဏီလီမိတက်တို့ ချုပ်ဆိုမည့်စာချုပ် (မူကြမ်း) အပေါ် သဘောထားမှတ်ချက်ပေးပါရန် ရည်ညွှန်းချက်ပါစာဖြင့် မေတ္တာရပ်ခံလာသော ကိစ္စဖြစ်ပါသည်။

၂။ ရည်ညွှန်းစာနှင့်အတူပေးပို့လာသောစာချုပ်(မူကြမ်း)ကို ဥပဒေရှုထောင့် မှလေ့လာစိစစ် ပြီးအောက်ပါအတိုင်းတစ်ပေါင်းတည်း သုံးသပ် အကြံပြုအပ်ပါသည်-

(က) စာချုပ်(မူကြမ်း) အပိုဒ် ၃၌ အငှားချထားမည့် ပစ္စည်းများတွင်စက်ရုံ၊ မြေ၊ အဆောက်အဦနှင့် စက်ပစ္စည်းကရိယာများ၊ ရုံးသုံးပရိဘောဂများနှင့် အခြားပစ္စည်းများကို ငှားရမ်းမည်ဖြစ်ကြောင်းဖော်ပြထား၍ စာချုပ် ခေါင်းစဉ်ကို "စက္ကူစက်ရုံ(ရေနီ)မြေ၊ အဆောက်အဦနှင့် စက်ပစ္စည်းများငှားရမ်းသည့် သဘောတူစာချုပ်" ဟုပြင်ဆင်ပေးလိုက်ပါသည်

သို့၄က်

(ခ) စာချုပ်(မူကြမ်း) အပိုဒ် ၂ ၊ ၃နှင့် ၁၃(က) တို့တွင် စက်ရုံ၊ မြေ၊ အဆောက်အဦနှင့် စက်ပစ္စည်းကရိယာများ၊ ရုံးသုံးပရိဘောဂများနှင့် အခြားပစ္စည်းများကို နောက်ဆက်တွဲ (ကမှ ဆ)အထိဖော်ပြထားကြောင်းပါရှိသော်လည်း စာချုပ်(မူကြမ်း)တွင် နောက်ဆက်တွဲ(င) မှာ ပူးတွဲပါရှိလာခြင်းမရှိသဖြင့် ဌာနမှပြန်လည်စိစစ်ရန်ဖြစ်ပါသည်။ငှားရမ်းသည့်စက်ရုံတည်နေရာမြေပုံသည် သက်ဆိုင်ရာမြေစာရင်းဦးစီးဌာနက တရားဝင်ရေးဆွဲသောမြေပုံဖြစ်ရန်လိုအပ်ပါသည်၊

(ဂ) စာချုပ်(မူကြမ်း) အပိုဒ် ၃ အောက်ဆုံးရှိစာပိုဒ်၌ "အပိုဒ်(ခ) နှင့်ပတ်သက်၍ ငှားရမ်းမြေ ၂၀၅၁.၉၇၀ဧကတွင် နိုင်ငံတော်သို့ ပြန်လည်အပ်နှံရမည့်မြေဧရိယာချန်လှပ်၍ကျန်ရှိသည့် မြေလွတ်ဧရိယာကိုသာ ဆက်လက်ငှားရမ်းမည်ဖြစ်ကြောင်း ဖော်ပြထားပါသည်။ သို့ပါ၍စာချုပ်(မူကြမ်း)၌ အမှန်တကယ် ငှားရမ်းမည့် မြေဧရိယာအတိအကျကိုသာ ဖော်ပြရန်လိုအပ် ပါသည်၊

(ဃ) စာချုပ်(မူကြမ်း) အပိုဒ် ၄ပါ ငှားရမ်းမည့်အချိန်ကာလသည်အပိုဒ် ၅ပါ စာချုပ် သက်တမ်းနှင့် ကိုက်ညီရန် လိုအပ်ပါ သည်၊

(င) စာချုပ်(မူကြမ်း) အပိုဒ် ၆ အငှားချထားခြင်းခံရသူမှ ရင်းနှီးမြှုပ်နှံရန်ရည်မှန်းချက်၌ 36 MW to 54 MW power Plant တည်ဆောက်ခြင်းဟုဖော်ပြပါရှိပါသည်။ဥပဒေအရပုဂ္ဂလိကနှင့် သမဝါယမ တို့အားသတ်မှတ်ခွင့်ပြုသော လျှပ်စစ်ဓါတ်အားထုတ်လုပ်ရေးလုပ်ငန်းမှအပ အခြားလျှပ်စစ်ဓါတ်အားထုတ်လုပ်ရေးလုပ်ငန်းသည် နိုင်ငံတော်ပိုင်စီးပွားရေးလုပ်ငန်းများဥပဒေပုဒ်မ-၃ အရ အစိုးရကသာ လုပ်ကိုင်ဆောင်ရွက်ခွင့်ရှိသည့် စီးပွားရေးလုပ်ငန်းဖြစ်ရာ ယင်းဥပဒေအရ အစိုးရအဖွဲ့၏ အမိန့်ကြော်ငြာစာ ဖြင့်ထုတ်ပြန်သော ခွင့်ပြုမိန့်ရယူရန်လိုအပ်ကြောင်း ဖော်ပြအပ်ပါသည်။

(စ) စာချုပ် (မူကြမ်း) အပိုဒ် ၈၊အပိုဒ်ခွဲ ၈(ၓ) တွင် "စီမံခန့်ခွဲရေးအဖွဲ့"ဟု ဖော်ပြထား၍ "စီမံခန့်ခွဲရေးအဖွဲ့" နှင့်စပ်လျဉ်း၍ပြီး စာချုပ်(မူကြမ်း)၌ ပူးတွဲဖော်ပြထားခြင်းမရှိသဖြင့် ဌာနမှပြန်လည်စိစစ်သင့်ပါသည်၊

(ဆ) စာချုပ်(မူကြမ်း)ငှားရမ်းခပေးချေခြင်း အပိုဒ် ၃၂ တွင် အငှားချထားသူသည် (၃)လအတွက် ငှားရမ်းခကျသင့်ငွေကို (၃)လတစ်ကြိမ်၊ (၃)လပြည့်သည့်လ၏ နောက်ဆုံးအပတ်အတွင်း ပေးသွင်းရမည်ဟု ဖော်ပြထားရာ လုပ်ငန်းဆောင်ရွက်ပြီးမှ ငှားရမ်းခရယူသည့်သဘောဖြစ်နေ၍ ဌာနမှ စဉ်းစားသင့်ပါသည်၊

(ဇ) ထို့ပြင် အဆိုပါအပိုဒ် ၁၂တွင် ငှားရမ်းခပေးသွင်းရန် ပျက်ကွက်ပါက ဒဏ်ကြေးပေးဆောင်ရမည်ဖြစ်ပြီး ဒဏ်ကြေးသည် ငှားရမ်းခ၏ ၅ ရာခိုင်နှုန်း ထက်မပိုစေရဟု ဖော်ပြထားပါသည်။ ငှားရမ်းခပေးသွင်းရန်ပျက်ကွက်မှုအပြင် နောက်ကျပေးသွင်းမှုအပေါ်တွင်လည်း ကာလသတ်မှတ်၍ ဒဏ်ကြေးတွက်ချက်ပေးဆောင်ရန် စည်းကမ်းချက်အား ထည့်သွင်းဖော်ပြသင့်ပါသည်၊

(ဈ) စာချုပ်(မူကြမ်း) အပိုဒ် ၁၃၊ အပိုဒ်ခွဲ(ခ)တွင် အငှားချထားသည့် စက်ရုံတွင် တပ်ဆင်မှုများ၊ ပုံစံပြောင်းလဲမှုများ၊ စက်ပစ္စည်းအသစ်ဖြည့်စွက်တပ်ဆင်မှုများနှင့် တိုးချဲ့ဆောက်လုပ်မှုများအား လိုအပ်သလိုဆောင်ရွက်နိုင်ကြောင်း ဖော်ပြထားရာ ဌာနမှ လက်ခံနိုင်ခြင်းရှိ မရှိပြန်လည်စိစစ်သင့်ပါသည်၊

(ည) စာချုပ်(မူကြမ်း) အပိုဒ် ၁၃၊ အပိုဒ်ခွဲ (ပ)တွင် ဖော်ပြထားသောကိစ္စရပ်များမှာ ပြန်လည်လွှဲပြောင်းပေးအပ်ခြင်းနှင့် သက်ဆိုင်သဖြင့် ယင်းစည်းကမ်းချက်များအစား အလားတူစာချုပ်များတွင် အသုံးပြုသည့် "ပြန်လည်လွှဲပြောင်းပေးအပ်ခြင်း"စာပိုဒ်အား မင်နီဖြင့် ရေးသားပေးလိုက်ပါသည်၊

(ဠ) စာချုပ်(မူကြမ်း) စာချုပ်သက်တမ်းတိုးခြင်း အပိုဒ် ၁၉တွင်စာချုပ်သက်တမ်းကုန်ဆုံးခါနီးကျမှသာ စာချုပ်သက်တမ်းတိုးမြှင့်လိုသည့်ကာလ၊ တိုးမြှင့်လိုသည့်အကြိမ်များအား ညှိနှိုင်းသတ်မှတ်ရန်ဖော်ပြထားရာ စာချုပ်မချုပ်ဆိုမီကပင်စာချုပ်ဝင်နှစ်ဖက်ညှိနှိုင်းသတ်မှတ်ပြီးထည့်သွင်းဖော်ပြရန် လိုအပ်ပါသည်၊

(ဍ) စာချုပ်(မူကြမ်း) အကျိုးသက်ရောက်သည့်နေ့ အပိုဒ် ၂၄တွင် မြန်မာနိုင်ငံရင်းနှီးမြှုပ်နှံမှုကော်မရှင်၏ခွင့်ပြုချက်ရယူရန် ဖော်ပြထားခြင်းမရှိကြောင်း တွေ့ရှိရပါသဖြင့် ဌာနမှ ပြန်လည်စိစစ်ရန်လိုအပ်ပါသည်၊

(ဋ) စာချုပ်(မူကြမ်း)အပိုဒ် ၂၈ စာချုပ်ရပ်စဲခြင်းခေါင်းစဉ်အောက်သို့ အပိုဒ် ၂၈ပါ "စာချုပ်ဝင် တစ်ဖက်ဖက်မှ စည်းကမ်းချက်တစ်ရပ်ရပ်ကို ဆောင်ရွက်ရန်သို့မဟုတ် လိုက်နာရန်ပျက်ကွက်ခြင်းကြောင့် အကြောင်းကြား စာပေးပို့၍ အကြောင်း ကြားစာပါ(--------)ကာလအတွင်း လိုက်နာမှုမရှိလျှင်"ဟူသောစည်းကမ်း ချက်အား ရွှေ့ပြောင်းဖော်ပြသင့်သည်ဟု သဘောရရှိပါသည်။ ဌာန၏ လိုအပ်ချက်နှင့် ကိုက်ညီမှုရှိ မရှိ ပြန်လည်စိစစ်သင့်ပါသည်၊

(ဎ) စာချုပ်(မူကြမ်း)တွင် မပါရှိသော ကြိုတင်စည်းကမ်းသတ်မှတ်ချက်များ စာပိုဒ်အား မင်နီဖြင့် ရေးသားပေးလိုက်ပါသည်၊

(ဏ) စာချုပ်(မူကြမ်း)တွင် လုပ်ငန်းအာမခံရယူခြင်းနှင့်စပ်လျဉ်း၍ စာပိုဒ်အား ဖော်ပြထားခြင်းမရှိကြောင်း တွေ့ရှိရပါသည်။ သို့ပါ၍ လုပ်ငန်းအာမခံရယူရန်သင့် မသင့် ဌာနအနေဖြင့် စဉ်းစားသင့်ပါသည်၊

(တ) စာချုပ်(မူကြမ်း)ပါ ကွက်လပ်များကို စာချုပ်လက်မှတ်မထိုးမီ ဖြည့်စွက်ပြီးဖြစ်ရန်လိုအပ်ပါသည်၊

(ထ) လိုအပ်သောနေရာများ၌ မင်နီဖြင့် ပြင်ဆင်၊ ဖြည့်စွက်ပေးလိုက်ပါသည်။

၃။ တံဆိပ်ခေါင်းအက်ဥပဒေပုဒ်မ ၉ အရ တံဆိပ်ခေါင်းခွန်ကင်းလွတ်ခွင့် သို့မဟုတ် သက်သာခွင့်မရရှိသေးလျှင် တံဆိပ်ခေါင်းအက်ဥပဒေအရ ကျသင့်သောတံဆိပ်ခေါင်းခွန်ကို မြေအငှားချထားခြင်းခံရသူများက ထမ်းဆောင်ရမည်ဖြစ်ပါသည်။

၄။ ဤစာချုပ်(မူကြမ်း)ကို ပြည်ထောင်စုရှေ့နေချုပ်ဥပဒေနှင့်အညီဥပဒေကြောင်းအရသာ ဥပဒေအကြံဉာဏ်ပေးခြင်းဖြစ်ပါသည်။ ဥပဒေရေးရာမဟုတ်သည့် စီမံရေးရာ၊ ဘဏ္ဍာရေးရာ၊ ကျွမ်းကျင်မှုဆိုင်ရာကိစ္စရပ်များကို ဤရုံးအနေဖြင့်မှတ်ချက်ပေးရန်မရှိပါကြောင်းနှင့် ယင်းကိစ္စရပ်များနှင့် စပ်လျဉ်း၍ သက်ဆိုင်ရာ ကျွမ်းကျင်သူများနှင့် ဆွေးနွေးညှိနှိုင်းရန် အကြံပြုပါသည်။

၅။ လက်ဝါးကုမ္ပဏီလီမိတက်သည် ဥပဒေအရတရားဝင်ဖွဲ့စည်းထားသည့်ကုမ္ပဏီ ဟုတ်၊ မဟုတ်၊ စာချုပ်ပါလုပ်ငန်းများကို လုပ်ကိုင်နိုင်ခွင့်နှင့် လုပ်ကိုင်နိုင်စွမ်းရှိ၊ မရှိ ငွေကြေးအင်အားပြည့်စုံမှုရှိ၊ မရှိ စာချုပ်တွင် လက်မှတ်ရေးထိုးမည့်သူသည် တရားဝင်လွှဲအပ်ခြင်းခံရသူများ ဟုတ်၊ မဟုတ် စသည်တို့ကို ကြိုတင် စိစစ်ရန်လိုအပ်မည်ဖြစ်ပါသည်။

၆။ စာချုပ် (မူကြမ်း)ကို လက်မှတ်ရေးထိုးချုပ်ဆိုပြီးပါက မှတ်တမ်းတင်ထားနိုင်ရန်အတွက် ဤရုံးသို့ မိတ္တူ (၃) စောင်ပေးပို့ပါရန် မေတ္တာရပ်ခံအပ်ပါသည်။

(signature) ၁၀/၁၀/၂၀၁၃

ညွှန်ကြားရေးမှူးချုပ်(ကိုယ်စား)
(မေသီလင်း၊ ညွှန်ကြားရေးမှူး)

ဦးဆောင်ညွှန်ကြားရေးမှူး
စက္ကူနှင့်အိမ်သုံးပစ္စည်းလုပ်ငန်း

Acer/DKKP/D/ Paper Factory (Yayni) Lettwar Co.,Ltd (9-10-13)

ဖွဲ့ ၂၃၇၂ / ၁၁.၁၂.၁၄

ပြည်ထောင်စုသမ္မတမြန်မာနိုင်ငံတော်အစိုးရ

ပြည်ထောင်စုရှေ့နေချုပ်ရုံး

နေပြည်တော်

စာအမှတ်၊ ၂(၅) ၁၄ - ၁၆၈ /နပတ (၁၀၅၆)

ရက်စွဲ၊ ၂၀၁၄ ခုနှစ် ၊ ဒီဇင်ဘာလ ၁၈ ရက်

အကြောင်းအရာ။ စက္ကူစက်ရုံ(ရေနီ)အား Lat War Co., Ltd သို့ ငှားရမ်းခဲ့မှုအပေါ် လုပ်ငန်းတိုးချဲ့မှုအတွက် စာချုပ်ချုပ်ဆိုနိုင်ရေး သဘောထားမှတ်ချက်တောင်းခံ ခြင်းကိစ္စ

ရည်ညွှန်းချက်။ စက်မှုဝန်ကြီးဌာန၊ စက္ကူနှင့်အိမ်သုံးပစ္စည်းလုပ်ငန်း၏ ၉-၁၀-၂၀၁၄ ရက်စွဲပါ စာအမှတ်၊ ၁၅၀၆ (၁-စမ) ၂၀၁၄/ ၂၃၈/ ၁၃၅၅

၁။ စက်မှုဝန်ကြီးဌာန၊ စက္ကူနှင့် အိမ်သုံးပစ္စည်းလုပ်ငန်း(ဌာန)သည် ၎င်းလက်အောက်ရှိ စက္ကူစက်ရုံ (ရေနီ)အား Lat War Co., Ltd (ကုမ္ပဏီ) သို့ ၁-၁၀-၂၀၁၃ ရက်နေ့မှစ၍ (၁)နှစ်ငှားရမ်းခ (၉၅၀)ကျပ်သန်းဖြင့် ကာလ(၃၀+၅+၅)နှစ်ငှားရမ်းခဲ့ကြောင်း၊ စာချုပ်အပိုဒ်(၁၁)တွင် ဖော်ပြငှားရမ်းခဲ့သည့် မြေ(၂၀၅၁.၉၇၀)ကေမှ မြေလွတ် (၁၉၀၀)ကေပေါ်တွင် အထည်ချုပ်စက်ရုံနှင့်ဆက်စပ်လုပ်ငန်းများတိုးချဲ့ဆောင်ရွက်နိုင်ရေးအတွက် Lat War Co., Ltd အနေဖြင့် စင်္ကာပူနိုင်ငံရှိ Huachu Investment Pte Ltd နှင့်ဖက်စပ်၍ Asia Golden Glory Development Co., Ltd (AGGD) အား တည်ထောင်ပြီး ဆောင်ရွက်သွားမည်ဖြစ်ကြောင်း၊ ထိုသို့ဆောင်ရွက်ရန်အတွက် မည်သို့စာချုပ်ချုပ်ဆို ဆောင်ရွက်သွားသင့်ကြောင်း အကြံပြုပြန်ကြားပေးနိုင်ပါရန် ရည်ညွှန်းချက်ပါစာဖြင့် မေတ္တာရပ်ခံလာသောကိစ္စဖြစ်ပါသည်။

၂။ ရည်ညွှန်းစာနှင့် ၎င်းနှင့်အတူ ပူးတွဲပေးပို့လာသော စာချုပ်(မိတ္တူ)နှင့်စာရွက်စာတမ်းများကို လေ့လာရာ အောက်ပါအတိုင်း တွေ့ရှိရပါသည် -

(က) စက္ကူနှင့် အိမ်သုံးပစ္စည်းလုပ်ငန်း(ဌာန)နှင့် လက်ဝါးကုမ္ပဏီလီမိတက် (ကုမ္ပဏီ)တို့သည် စက္ကူစက်ရုံ(ရေနီ)မြေ၊ အဆောက်အဦနှင့် စက်ပစ္စည်းများအားငှားရမ်းသည့် သဘောတူစာချုပ် (သဘောတူစာချုပ်)ကို ၂၆-၉-၂၀၁၃

ရက်နေ့၌ ချုပ်ဆိုခဲ့ပြီး စာချုပ်၏သက်တမ်းမှာ ၁-၁၀-၂၀၁၃ မှ ၃၀-၉-၂၀၄၃ ရက်နေ့ အထိဖြစ်ကြောင်း၊

(ခ) ရည်ညွှန်းစာအပိုဒ် ၅ ၌ ကုမ္ပဏီသည် စင်္ကာပူနိုင်ငံရှိ Huachu Investment Pte Ltd နှင့်ဖက်စပ်၍ Asia Golden Glory Development Co., Ltd (AGGD) တည်ထောင်ပြီး အမေရိကန်ဒေါ်လာသန်း (၆၀) ရင်းနှီးမြှုပ်နှံ၍ စက်ရုံမြေဧရိယာ (၁၀၀)ဧကတွင် ပထမအဆင့်အနေဖြင့် အထည်ချုပ်စက်ရုံတည်ဆောက်သွားမည်ဖြစ်ပြီး ဒုတိယအဆင့်အနေဖြင့် ဤမြေဧရိယာ(၁၈၀၀)ခန့်တွင် စက္ကူလုပ်ငန်းနှင့်စားသောက်ကုန်လုပ်ငန်းအပေါ် အခြေပြုသည့် စက်မှုလုပ်ငန်းများ အပြင် လျှပ်စစ်ဓာတ်အားထုတ်လုပ်ခြင်းလုပ်ငန်းများ ဆက်လက်လုပ်ကိုင်ဆောင်ရွက်သွားမည်ဖြစ်ကြောင်း၊

(ဂ) ရည်ညွှန်းစာအပိုဒ် ၇ ၌ ဖက်စပ်ကုမ္ပဏီ AGGD အား တည်ထောင်၍ အထည်ချုပ်စက်ရုံနှင့် ဆက်စပ်လုပ်ငန်းများတိုးချဲ့ဆောင်ရွက်ခွင့်ပြုပါရန် စက်မှု ဝန်ကြီးဌာန၊ ပစ္စည်းဝယ်ယူရောင်းချရေးနှင့် ဘဏ္ဍာရေးဆိုင်ရာကော်မတီ အစည်းအဝေး အမှတ်စဉ် (၆/ ၂၀၁၄-၂၀၁၅)မှ သဘောတူခဲ့ပြီး နိုင်ငံတော်သမ္မတရုံးသို့ တင်ပြခဲ့မှုအပေါ် ပူးတွဲပါစာဖြင့် ပြန်ကြားခဲ့သည်ဟု ဖော်ပြထားကြောင်း၊ သို့သော် နိုင်ငံတော်သမ္မတရုံး၏ ပြန်ကြားစာသည် ယခုရည်ညွှန်းစာနှင့်အတူ ပူးတွဲပါရှိလာခြင်းမရှိသည်ကို တွေ့ရှိရကြောင်း၊

(ဃ) စက္ကူနှင့်အိမ်သုံးပစ္စည်းလုပ်ငန်း၏ ၂၆-၈-၂၀၁၄ ရက်စွဲပါစာအမှတ်၊ ၁၅၀၆ (၁-စမ) ၂၀၁၄/ ၂၃၈/ ၁၂၂၆ ဖြင့် စက္ကူစက်ရုံ(ရေနီ)၌ အထည်ချုပ်စက်ရုံနှင့် ဆက်စပ်လုပ်ငန်းများအား တိုးချဲ့ဆောင်ရွက်မှုအပေါ် နိုင်ငံတော်သမ္မတရုံး၏ လမ်းညွှန်ချက်အား အကြောင်းကြားခဲ့ကြောင်း၊ အဆိုပါအကြောင်းကြားစာ (မိတ္တူ) ၏ အပိုဒ် ၃ ၌ စက္ကူစက်ရုံကို မထိခိုက်စေဘဲ အထည်ချုပ်စက်ရုံဆောက်လုပ်မည့် မြေနေရာအား လိုအပ်သလောက်သာ ဌားရမ်းရန်နှင့် အဆိုပါအကြောင်း

ကြားစာ(မိတ္တူ)၏ အပိုဒ် ၄ ၌ နိုင်ငံတော်သမ္မတရုံးမှ လျှပ်စစ်ဓာတ်အား ထုတ်လုပ်ဖြန့်ဖြူးခြင်းလုပ်ငန်းကို ဆောင်ရွက်ခွင့်မပြုသဖြင့် မိမိစက်ရုံအသုံးပြုရန်အတွက်သာ ဆောင်ရွက်သွားရန် မိန့်မှတ်ချက် ပြုသည်ဟု ဖော်ပြထားကြောင်း၊

(င) သဘောတူစာချုပ်အပိုဒ် ၁၄(စ)၌ ငှားရမ်းခွင့်ရရှိထားသော စက္ကူစက်ရုံ (ရေနီ) မြေနှင့် အဆောက်အဦတွင် ကနဦးတင်ပြထားသော လုပ်ငန်းများအပြင် ဥပဒေနှင့်မငြိစွန်းသည့် အခြားလုပ်ငန်းများကို တိုးချဲ့လုပ်ကိုင်လိုပါက အငှားချထားသူသို့ ညှိနှိုင်းဆောင်ရွက်ခွင့်ရှိကြောင်း၊

(စ) သဘောတူစာချုပ်အပိုဒ် ၁၄(ဆ) ၌ ငှားရမ်းခွင့်ရယူထားသော ရှိပြီးစက်ရုံနှင့် ပစ္စည်းများအား ပေါင်နှံခြင်း၊ရောင်းချခြင်း သို့မဟုတ် တစ်နည်းနည်းဖြင့် လွှဲပြောင်းပေးခြင်း၊ အသုံးပြုခွင့်ပေးခြင်းတို့ကို မပြုလုပ်ရဟု ဖော်ပြထားကြောင်း၊

(ဆ) သဘောတူစာချုပ်အပိုဒ် ၂၇ ၌ စာချုပ်ပါစည်းကမ်းချက်များကို ပြင်ဆင်ခြင်း၊ ပြောင်းလဲခြင်းနှင့် ထပ်မံဖြည့်စွက်ခြင်းပြုလုပ်လိုပါက စာချုပ်ဝင်နှစ်ဖက် တရားဝင်စာဖြင့် သဘောတူညီချက်ရရှိမှသာ ပြုလုပ်ရမည်ဟု ဖော်ပြထားကြောင်း၊

(ဇ) သဘောတူစာချုပ်အပိုဒ် ၂၉ ၌ လုပ်ငန်းလိုအပ်ချက်အရ သို့မဟုတ် ဤစာချုပ်တွင် မပါရှိသည့်ကိစ္စရပ်များ ပေါ်ပေါက်လာလျှင် စာချုပ်ဝင်နှစ်ဦးနှစ်ဖက် ညှိနှိုင်းခွင့်ရှိစေရမည်ဟု ဖော်ပြထားကြောင်း။

၃။ အထက်အပိုဒ် ၂ ပါ လေ့လာတွေ့ရှိချက်များအပေါ် အခြေခံ၍ ဥပဒေရှုထောင့်မှ လေ့လာစိစစ်ရာ အောက်ပါအတိုင်း တွေ့ရှိရပါသည် -

(က) ဌာနနှင့် ကုမ္ပဏီတို့ ၂၆-၉-၂၀၁၃ ရက်နေ့က ချုပ်ဆိုခဲ့သော စက္ကူစက်ရုံ(ရေနီ) ငှားရမ်းသည့် သဘောတူစာချုပ်ပါ အငှားချထားသည့် စက်ရုံနှင့် မြေဧရိယာ အနက် စက်ရုံမြေဧရိယာ(၁၀၀)ကေ၌ ပထမအဆင့်အနေဖြင့် အထည်ချုပ်စက်ရုံ တည်ဆောက်သွားမည်ဖြစ်ပြီး ဒုတိယအဆင့်အနေဖြင့် ကျန်မြေဧရိယာ(၁၈၀၀) ခန့်တွင် စက္ကူလုပ်ငန်းနှင့် စားသောက်ကုန်လုပ်ငန်းအပေါ် အခြေပြုသည့်စက်မှု

လုပ်ငန်းများအပြင် လျှပ်စစ်ဓာတ်အားထုတ်လုပ်ခြင်း လုပ်ငန်းများဆက်လက်လုပ်ကိုင်သွားမည်ဖြစ်ကြောင်း၊

(ခ) အထည်ချုပ်စက်ရုံနှင့် ဆက်စပ်လုပ်ငန်းများတိုးချဲ့ဆောင်ရွက်မှုနှင့်စပ်လျဉ်း၍ နိုင်ငံတော်သမ္မတရုံး၏ မိန့်မှတ်ချက်ပြုမှု၌ စက္ကူစက်ရုံကို မထိခိုက်စေဘဲ အထည်ချုပ်စက်ရုံဆောက်လုပ်မည့် မြေနေရာအား လိုသလောက်သာငှားရမ်းရန်ဖြစ်ကြောင်းနှင့် လျှပ်စစ်ဓာတ်အားထုတ်လုပ်ဖြန့်ဖြူးခြင်းလုပ်ငန်းကို ဆောင်ရွက်ခွင့်မပြုကြောင်း၊

(ဂ) သဘောတူစာချုပ်အပိုဒ် ၁၄(ဆ)အရ အငှားချထားသည့်စက်ရုံနှင့် မြေကို ပေါင်နှံခြင်း၊ ရောင်းချခြင်း သို့မဟုတ် တစ်နည်းနည်းဖြင့် လွှဲပြောင်းပေးခြင်း၊ အသုံးပြုခွင့်ပေးခြင်းတို့ကို မပြုလုပ်ရသဖြင့် ကုမ္ပဏီအနေဖြင့် သဘောတူစာချုပ်ပါ စက်ရုံနှင့်မြေကို ဖက်စပ်ကုမ္ပဏီသို့ တစ်ဆင့်လွှဲပြောင်းပေးခြင်း သို့မဟုတ် အသုံးပြုခွင့်ပေးခြင်းတို့ ပြုလုပ်၍မရကြောင်း၊

(ဃ) ကုမ္ပဏီအနေဖြင့် ငှားရမ်းထားသည့်စက်ရုံနှင့်မြေ၌ ဖက်စပ်ကုမ္ပဏီ AGGD နှင့် အထည်ချုပ်လုပ်ငန်းနှင့် ဆက်စပ်လုပ်ငန်းများ ဆောင်ရွက်မည်ဆိုပါက ဖက်စပ်ကုမ္ပဏီ AGGD သို့ တစ်ဆင့်ငှားရမ်းမှသာလျှင် လုပ်ငန်းဆောင်ရွက်၍ရမည်ဖြစ်ပြီး ထိုသို့တစ်ဆင့်ငှားရမ်းခြင်းကို ဌာနမှလည်း သဘောတူရန် လိုအပ်မည်ဖြစ်ကြောင်း။

၄။ သို့ပါ၍ အထက်ပါတွေ့ရှိချက်များအရ အောက်ပါအတိုင်း အကြံပြုအပ်ပါသည်-

(က) သဘောတူစာချုပ်အပိုဒ် ၁၄ (ဆ)အရ ကုမ္ပဏီသည် ငှားရမ်းထားသော စက်ရုံနှင့်ပစ္စည်းများအား ပေါင်နှံခြင်း၊ ရောင်းချခြင်း သို့မဟုတ် တစ်နည်းနည်းဖြင့် လွှဲပြောင်းပေးခြင်း၊ အသုံးပြုခွင့်ပေးခြင်းတို့ကို ပြုလုပ်ခွင့်မရှိပါသဖြင့် ကုမ္ပဏီအနေဖြင့် ဖက်စပ်ကုမ္ပဏီ AGGD သို့ တစ်ဆင့်ငှားရမ်းခွင့်ရှိစေရန် သဘောတူစာချုပ်၏ အပိုဒ် ၁၄(ဆ)ကို ပြင်ဆင်ရန် လိုအပ်မည်ဖြစ်ပါသည်။

သို့ပါ၍ ဌာနနှင့် ကုမ္ပဏီတို့သည် ချုပ်ဆိုခဲ့သော သဘောတူစာချုပ်အား ပြင်ဆင်သည့် ပြင်ဆင်ချက်စာချုပ် ချုပ်ဆိုရန် လိုအပ်မည်ဖြစ်ပါ သည်၊

(ခ) အဆိုပါ ပြင်ဆင်ချက်စာချုပ်၌ ပေါင်နှံခြင်း၊ ရောင်းချခြင်း သို့မဟုတ် တစ်နည်းနည်းဖြင့်လွှဲပြောင်းပေးခြင်း၊အသုံးပြုခွင့်ပေးခြင်းတို့ကိုဌာန၏သဘောတူညီချက်ရရှိမှသာ ဆောင်ရွက်ခွင့်ရှိသည်ဆိုသောအချက်နှင့် ကုမ္ပဏီသည် တစ်ဆင့်ငှားရမ်းခြင်းကို တာဝန်ယူရမည်နှင့် တစ်ဆင့်ငှားရမ်းသူအတွက်ပါတာဝန်ရှိသည်ဆိုသောအချက်တို့ကို ထည့်သွင်းဖော်ပြသင့်ပါသည်၊

(ဂ) ထို့အပြင် လုပ်ငန်းတိုးချဲ့ဆောင်ရွက်ပါက သဘောတူ စာချုပ်အပိုဒ် ၁၁ အရ ငှားရမ်းခအားလုပ်ငန်းအမျိုးအစားအလိုက် ဌာနနှင့် ကုမ္ပဏီတို့နှစ်ဖက်ညှိနှိုင်းသတ်မှတ်ရမည်ဟု ပါရှိသောကြောင့် သဘောတူစာချုပ်ပါ ငှားရမ်းခကို ဌာနအနေဖြင့် ပြင်ဆင်ရန် သင့် မသင့် စဉ်းစားရန်နှင့် ယင်းအချက်ကို ငှားရမ်းခအားနှစ်ဖက်စာချုပ်ဝင်များ ညှိနှိုင်းပြင်ဆင်သတ်မှတ်ပါက ပြင်ဆင်ချက်စာချုပ်၌ ဖော်ပြရန်လိုအပ်မည်ဖြစ်ပါသည်၊

(ဃ) ရည်ညွှန်းစာအပိုဒ် ၆ ၌ ဖက်စပ်ကုမ္ပဏီ AGGD အနေဖြင့် မြေအသုံးချမှုအဖြစ်တစ်စတုရန်းမီတာလျှင် အမေရိကန်(၀.၂) နှင့်အသားတင်အမြတ်ငွေ(၁%) ကို ထပ်ဆောင်းပေးသွင်းမည်ဖြစ်ကြောင်း ဖော်ပြထားပါသည်။အသားတင်အမြတ်ငွေရမှ မြေသုံးချမှုပရီမီယံကြေး (Land Use Premium) ရရှိမည့်သဘောသက်ရောက်နေပါသည်။ Land Use Premium နှင့်မြေငှားရမ်းခမှာ သဘောသဘာဝချင်း မတူညီပါသဖြင့်Land Use Premium အား တိကျစွာသတ်မှတ်သင့်ပါသည်။ Land Use Premium နှင့် စပ်လျဉ်း၍ သဘောတူစာချုပ်၌ ထည့်သွင်းချုပ်ဆိုထားခြင်းမရှိကြောင်း တွေ့ရှိရပါသည်။ သို့ပါ၍ Land Use Premium အားတိကျစွာ သတ်မှတ်ဖော်ပြချက်အား ဖြည့်စွက်သည့် စည်းကမ်းချက်တစ်ရပ်အနေဖြင့် ပြင်ဆင်ချက်စာချုပ်တွင် ထည့်သွင်းဖော်ပြရန် လိုအပ်ပါသည်၊

(င) ပြင်ဆင်ချက်စာချုပ်ချုပ်ဆိုပြီးမှသာလျှင် ကုမ္ပဏီအနေဖြင့် အဆိုပါငှားရမ်းထားသည့် မြေမှစက်ရုံနှင့်မြေ သို့မဟုတ် မြေ (၁၉၀၀) ဧကအား ဖက်စပ်ကုမ္ပဏီ AGGD သို့ တစ်ဆင့်ငှားရမ်းသည့်စာချုပ် (Sub-Lease Agreement) စာချုပ်ချုပ်ဆိုသင့်ပါသည်၊

(စ) ရည်ညွှန်းစာအပိုဒ်၅အရ ကုမ္ပဏီသည် စင်္ကာပူနိုင်ငံရှိ Huachu Investment Pte Ltd နှင့်ဖက်စပ်၍ Asia Golden Development Co., Ltd (AGGD) တည်ထောင်ပြီး အမေရိကန်ဒေါ်လာသန်း(၆၀)ရင်းပြီးမြှုပ်နှံ၍ ပထမအဆင့်အနေဖြင့် အထည်ချုပ်စက်ရုံ၊ ဒုတိယအဆင့်အနေဖြင့် စက္ကူလုပ်ငန်းနှင့် စားသောက်ကုန်လုပ်ငန်းအပေါ် အခြေပြုသည့် စက်မှုလုပ်ငန်းများ လုပ်ကိုင်ဆောင်ရွက်သွားမည်ဖြစ်ကြောင်း သုံးသပ်တွေ့ရှိရပါသည်။ မြန်မာနိုင်ငံသားများရင်းနှီးမြှုပ်နှံမှုဥပဒေပုဒ်မခွဲ ၁၆ (စ) ၌ "နိုင်ငံခြားသား သို့မဟုတ် နိုင်ငံခြားကုမ္ပဏီတစ်ခုခုနှင့် ဖက်စပ်လုပ်ငန်း တည်ထောင်လုပ်ကိုင်လိုပါက နိုင်ငံခြားရင်းနှီးမြှုပ်နှံမှုဥပဒေနှင့်အညီ လုပ်ကိုင်ဆောင်ရွက်ခွင့်ရှိကြောင်း" ပြဋ္ဌာန်းထားပါသည်။ သို့ပါ၍ ကုမ္ပဏီအနေဖြင့် စင်္ကာပူနိုင်ငံရှိ Huachu Investment Pte Ltd နှင့် ဖက်စပ်ကုမ္ပဏီထူထောင်ပါက ထိုဥပဒေပုဒ်မ ၁၆(စ) အရ နိုင်ငံခြားရင်းနှီးမြှုပ်နှံမှုဥပဒေနှင့်အညီ လုပ်ကိုင်ဆောင်ရွက်ရန် လိုအပ်သည်ဟုသဘောရရှိကြောင်း ပြန်ကြားအပ်ပါသည်။

၅။ ဤအကြံပြုချက်ကို ပြည်ထောင်စုရှေ့နေချုပ်ဥပဒေနှင့်အညီ ဥပဒေကြောင်းအရသာ ဥပဒေအကြံဉာဏ်ပေးခြင်းဖြစ်ပါသည်။ ဥပဒေရေးရာမဟုတ်သည့် စီမံရေးရာ၊ ဘဏ္ဍာရေးရာ၊ ကျွမ်းကျင်မှုဆိုင်ရာကိစ္စရပ်များကို ဤရုံးအနေဖြင့် မှတ်ချက်ပေးရန်မရှိပါကြောင်းနှင့် ယင်းကိစ္စရပ်များနှင့်စပ်လျဉ်း၍ သက်ဆိုင်ရာကျွမ်းကျင်သူများနှင့် ဆွေးနွေးညှိနှိုင်းဆောင်ရွက်ရန် အကြံပြုပါသည်။

၆။ ဤအကြံပြုချက်ကို လျှို့ဝှက်အဆင့်သတ်မှတ်ဆောင်ရွက်ရန်ဖြစ်ပါသည်။

၂၀/၁၁/၂၀၁၄

ညွှန်ကြားရေးမှူးချုပ်(ကိုယ်စား)

(မေသီလင်း၊ ဒုတိယညွှန်ကြားရေးမှူးချုပ်)

ဦးဆောင်ညွှန်ကြားရေးမှူး

စက္ကူနှင့်အိမ်သုံးပစ္စည်းလုပ်ငန်း

စက်မှုဝန်ကြီးဌာန

မိတ္တူ - ရုံးလက်ခံ / မျှောစာတွဲ

၁၇၇
၃၀-၁-၁၅

ဝင်စာ ၁၉၀
၂၉-၁-၁၅

ပြည်ထောင်စုသမ္မတမြန်မာနိုင်ငံတော်အစိုးရ

ပြည်ထောင်စုရှေ့နေချုပ်ရုံး

နေပြည်တော်

စာအမှတ်၊ ၂(၅) ၃ - ၁၉ / နပတ(၈၆)

ရက်စွဲ၊ ၂၀၁၅ ခုနှစ် ၊ ဇန်နဝါရီလ၂၇ ရက်

အကြောင်းအရာ။ **စက္ကူစက်ရုံ(ရေနီ) ၏ မြေ၊ အဆောက်အဦနှင့် စက်ပစ္စည်းများအား ငှားရမ်းသည့် သဘောတူစာချုပ်အား ပြင်ဆင်ချုပ်ဆိုမည့် ပြင်ဆင်ချက်သဘောတူစာချုပ် (မူကြမ်း) အပေါ် သဘောထားမှတ်ချက်ပေးရန်ကိစ္စ**

ရည်ညွှန်းချက် ။ စက်မှုဝန်ကြီးဌာန၊ စက္ကူနှင့် အိမ်သုံးပစ္စည်းလုပ်ငန်း၏၇-၁-၂၀၁၅ ရက်စွဲပါ စာအမှတ်၊ ၁၅၀၆ (၁- စမ) ၂၀၁၅/ ၂၃၈/ ၅၆

၁။ စက္ကူနှင့် အိမ်သုံးပစ္စည်းလုပ်ငန်းအောက်ရှိ စက္ကူစက်ရုံ(ရေနီ)အား လက်ဝါးကုမ္ပဏီလီမိတက်သို့ ငှားရမ်းချုပ်ဆိုခဲ့သည့် ငှားရမ်းရေးသဘောတူစာချုပ်အားပြင်ဆင်ချုပ်ဆိုမည့် ပြင်ဆင်ချက်သဘောတူစာချုပ်(မူကြမ်း) အပေါ် သဘောထားမှတ်ချက်ပြန်ကြားပေးပါရန် ရည်ညွှန်းချက်ပါစာဖြင့် ညှိနှိုင်းမေတ္တာရပ်ခံလာသောကိစ္စဖြစ်ပါသည်။

၂။ ရည်ညွှန်းချက်ပါစာ၌ စက္ကူနှင့် အိမ်သုံးပစ္စည်းလုပ်ငန်းအောက်ရှိ စက္ကူစက်ရုံ(ရေနီ) အား လက်ဝါးကုမ္ပဏီလီမိတက်သို့ ၁.၁၀.၂၀၁၃ ရက်နေ့မှစ၍ ၁နှစ်လျှင် ငှားရမ်းခ ကျပ်(၉၅၀)သန်းဖြင့် နှစ်(၃၀) ငှားရမ်းခဲ့ကြောင်း၊ ယခုအခါလက်ဝါးကုမ္ပဏီလီမိတက်သည် စင်္ကာပူနိုင်ငံရှိ Hua Chou Investment Pte. Ltd နှင့် ဖက်စပ်၍ Asia Golden Glory Development Co., Ltd (AGGD) တည်ထောင်၍ ပထမအဆင့်အနေဖြင့် အထည်စက်ရုံတည်ဆောက်ပြီး ဒုတိယအဆင့် အနေဖြင့် စက္ကူလုပ်ငန်းနှင့် စားသောက်ကုန်လုပ်ငန်းအပေါ် အခြေပြုသည့် စက်မှုလုပ်ငန်းများ အပြင် လျှပ်စစ်ဓာတ်အားထုတ်လုပ်ခြင်းလုပ်ငန်းများ လုပ်ကိုင်ဆောင်ရွက်သွားမည်ဖြစ်ကြောင်း၊ အဆိုပါလုပ်ငန်းများဆောင်ရွက်ရန် စက်မှုဝန်ကြီးဌာန ပစ္စည်းဝယ်ယူရောင်းချရေးနှင့် ဘဏ္ဍာရေး

[ဖွဲ့]အစည်းအဝေးအမှတ်စဉ် (၆/၂၀၁၄-၂၀၁၅)မှသဘောတူခဲ့ကြောင်း၊ သို့ပါ ၍ မူလသဘောတူ[စာ]ချုပ်အပေါ် ပြင်ဆင်ချက်သဘောတူစာချုပ်ချုပ်ဆိုနိုင်ရေးအတွက် သဘောထားမှတ်ချက်ပြန်ကြား[ပေး]ပေးပါရန်ဟု ဖော်ပြထားသည်ကို တွေ့ရှိရပါသည်။

၃။ ပေးပို့လာသောပြင်ဆင်ချက်သဘောတူစာချုပ်(မူကြမ်း)အားဥပဒေရှုထောင့်မှလေ့လာစိစစ်ပြီး အောက်ပါအတိုင်း သုံးသပ်အကြံပြုအပ်ပါသည်-

(က) စာချုပ်(မူကြမ်း)နိဒါန်းအပိုဒ်(ဂ)၌လက်ဝါးကုမ္ပဏီလီမိတက်အနေဖြင့် စင်္ကာပူနိုင်ငံရှိ Hua Chou Investment Pte. Ltd နှင့် ဖက်စပ်ကုမ္ပဏီ (AGGD) တည်ထောင်ပြီး ပထမအဆင့်နှင့် ဒုတိယအဆင့်အနေဖြင့် လုပ်ကိုင်ဆောင်ရွက်မည့်လုပ်ငန်းများကို ဖော်ပြထားပါသည်။ တတိယအဆင့်အနေဖြင့် မည်သည့်လုပ်ငန်း လုပ်ကိုင်ဆောင်ရွက်မည်ဖြစ်ကြောင်း ဖော်ပြထားခြင်း မရှိသည်ကို တွေ့ရှိရပါသည်။ စာချုပ်(မူကြမ်း) အပိုဒ် ၁ပါ မူလစာချုပ်၏ အပိုဒ် ၁၁ အားပယ်ဖျက်၍ အစားထိုးပြင်ဆင်မည့် အပိုဒ် ၁၁၊ အပိုဒ်ခွဲ (က) နှင့် (ခ) တို့တွင် "တတိယအဆင့်အနေဖြင့်" ဟူ၍ သုံးနှုန်းထားသော်လည်း မည့်သည့်လုပ်ငန်းလုပ်ကိုင်ဆောင်ရွက်မည်ဖြစ်ကြောင်း ဖော်ပြထားခြင်းမရှိကြောင်း တွေ့ရှိရပါသည်။ သို့ပါ၍ လက်ဝါးကုမ္ပဏီလီမိတက်သည် တတိယအဆင့်အနေဖြင့် မည်သည့်လုပ်ငန်းလုပ်ကိုင်ဆောင်ရွက်မည်ဖြစ်ကြောင်း ဖော်ပြရန်လိုအပ်ပါသည်၊

(ခ) စာချုပ်(မူကြမ်း) နိဒါန်းအပိုဒ်(ဂ)၌ "စာချုပ်ပြင်ဆင်ချုပ်ဆိုရန် လုပ်ငန်းမှသဘောတူခဲ့ပြီး-------" ဟူ၍ ဖော်ပြထားသည်ကို တွေ့ရှိရပါသည်။ လုပ်ငန်းသည် မည်သည့်ဌာန/ အဖွဲ့အစည်းကိုဆိုလိုကြောင်း အပြည့်အစုံဖော်ပြရန်လိုအပ်ပါသည်၊

လျှို့ဝှက်

(ဂ) စာချုပ်ပြင်ဆင်ခြင်းနှင့်စပ်လျဉ်း၍ မူလစာချုပ်အပိုဒ် ၂၇ တွင် "စာချုပ်ပါ စည်းကမ်းချက်များကို ပြင်ဆင်ခြင်း၊ ပြောင်းလဲခြင်းနှင့် ထပ်မံဖြည့်စွက်ခြင်း ပြုလုပ်လိုပါက "အငှားချထားသူ" နှင့် "အငှားချထားခြင်းခံရသူ" တို့၏ နှစ်ဦးနှစ်ဖက် တရားဝင်စာဖြင့် သဘောတူညီချက်ရရှိမှသာ ပြုလုပ်ရမည်။" ဟုဖော်ပြထားပါသည်။ သို့ပါ၍ စာချုပ်(မူကြမ်း)စာချုပ်ဝင်အပိုဒ်အောက်၌ မူလစာချုပ်အပိုဒ် ၂၇ တွင် ဖော်ပြထားချက်အရ ယခုပြင်ဆင်ချက်သဘောတူ စာချုပ်ချုပ်ဆိုရခြင်းဖြစ်ပါသည်ဆိုသောအချက်အား ဖော်ပြရန်လိုအပ်ပါသည်။

(ဃ) စာချုပ်(မူကြမ်း) အပိုဒ် ၁ ပါမူလစာချုပ်၏ အပိုဒ် ၁၁ အား ပယ်ဖျက်၍ အစား ထိုးပြင်ဆင်မည့်အပိုဒ် ၁၁၊ အပိုဒ်ခွဲ (က)၌ "စက်ရုံရှိမြေကွက်ဧရိယာ (၁၉၀၀) ဧက" ဟူ၍ဖော်ပြထားပါသည်။ မူလစာချုပ်အပိုဒ် ၃ အငှားချထားမည့်ပစ္စည်း များ၊ အပိုဒ်ခွဲ (ခ)မြေ(ဧက)၌ စက်ရုံဧရိယာ-၁၆၉.၁၃ ဧက၊ ဝန်ထမ်းအိမ်ရာ- ၁၄၆.၅၀ ဧက၊ ကုန်ကြမ်းစိုက်ခင်းနှင့်မြေလွတ်-၁၇၃၆.၃၄ ဧကဟူ၍ ဖော်ပြ ထားပါသည်။ သို့ပါ၍ မြေလွတ်ဧရိယာနှင့်စပ်လျဉ်း၍ မူလစာချုပ်တွင် ဖော်ပြ ထားသောမြေလွတ်ဧရိယာနှင့်တူညီခြင်းမရှိဟုယူဆ၍ဌာနအနေဖြင့် မြေလွတ် ဧရိယာဖော်ပြမှုအား ပြန်လည်စိစစ်ရန်နှင့် မူလစာချုပ်ပါမြေလွတ်ဧရိယာ ပြောင်းလဲခြင်းဖြစ်ပါက မူလစာချုပ်အပိုဒ်ခွဲ ၃(ခ)အား ပြင်ဆင်ရန် လိုအပ် မည်ဖြစ်ပါသည်။

(င) စာချုပ်(မူကြမ်း) အပိုဒ် ၁ ပါ မူလစာချုပ်၏ အပိုဒ် ၁၁ အား ပယ်ဖျက်၍ အစားထိုးပြင်ဆင်မည့် အပိုဒ် ၁၁၊ အပိုဒ်ခွဲ (က)၌ အကောင်အထည်ဖော် ဆောင်ရွက်ခြင်းကို ပထမအဆင့်၊ ဒုတိယအဆင့်နှင့် တတိယအဆင့်ဟူ၍ အဆင့်(၃)ဆင့်ခွဲ၍ ဆောင်ရွက်မည်ဖြစ်ကြောင်း ဖော်ပြထားသည်ကို တွေ့ရှိရ ပါသည်။ သို့ပါ၍ ထိုသို့အဆင့် ၃ ဆင့်ခွဲ၍ ဆောင်ရွက်ရာ၌ မည်သည့်အဆင့်

သည် မည်သည့်နေ့ရက်၊ အချိန်ကာလမှစတင်ကြောင်း ဖော်ပြထားခြင်း မရှိသဖြင့် အဆင့်လိုက် စတင်အကောင်အထည်ဖော်မည့် နေ့ရက်များဖော်ပြသင့်ပါသည်၊

(စ) စာချုပ်(မူကြမ်း) အပိုဒ် ၁ ပါမူလစာချုပ်၌ အစားထိုးပြင်ဆင်မည့် အပိုဒ် ၁၁၊ အပိုဒ်ခွဲ (ခ)၌ "ဤပြင်ဆင်စာချုပ်၏ အပိုဒ် (ဂ)ပါလုပ်ငန်းများ" ဟု ရည်ညွှန်းဖော်ပြထားပါသည်။ ယခုပြင်ဆင်စာချုပ်၏ အပိုဒ် (ဂ)သည် နိဒါန်း/ ရည်ရွယ်ချက်ကိုဖော်ပြသော စာပိုဒ်ဖြစ်ပြီး စည်းကမ်းချက်အပိုဒ်မဟုတ်သဖြင့် လုပ်ငန်းအဆင့်အလိုက်ဆောင်ရွက်မှုများကို စည်းကမ်းချက် တစ်ရပ်အနေဖြင့် သီးခြားခေါင်းစဉ်ဖြင့် မူလစာချုပ်၌ ဖြည့်စွက်ဖော်ပြရန် လိုအပ်ပါသည်၊

(ဆ) စာချုပ်(မူကြမ်း) အပိုဒ် ၁ ပါ မူလစာချုပ်၏ ငှားရမ်းခနှုန်းထား ခေါင်းစဉ် အောက်ရှိ အပိုဒ် ၁၁ အားပယ်ဖျက်၍ အစားထိုးပြင်ဆင်မည့် အပိုဒ် ၁၁၊ အပိုဒ်ခွဲ(ခ)၌ "အသုံးပြုသောမြေဧကအလိုက် ထပ်ဆောင်းပေးရမည့်ငွေနှင့် စပ်လျဉ်း၍ အသားတင်အမြတ်ငွေပေးဆောင်ရမည်ဖြစ်ကြောင်း ဖော်ပြထား ပါသည်။ သို့ပါ၍ အသားတင်အမြတ်ငွေမရရှိခဲ့ပါက ဌာနမှ ရရန်ရှိသည့်ငွေမှာ ရရှိမည်မဟုတ်သည်ကို ကြိုတင်သတိပြုသင့်ပါသည်၊

(ဇ) စာချုပ်(မူကြမ်း)အပိုဒ်၁ပါမူလစာချုပ်၌ အစားထိုးပြင်ဆင်မည့် အပိုဒ် ၁၁၊ အပိုဒ်ခွဲ ၁၁(ဂ)တွင် အသားတင်အမြတ်ငွေ၏ (1%)ကို ပြုစုတင်ပြရမည့် ကာလနှင့်ပေးသွင်းရမည့် ကာလတို့ကို ဖော်ပြထားသည်ကို တွေ့ရှိရပါသည်။ အသားတင်အမြတ်ငွေမည်မျှရရှိကြောင်း ဌာနမှသိရှိနိုင်သည့်နည်းလမ်းကို လည်း ဌာနမှစဉ်းစား၍ စာချုပ်တွင်ထည့်သွင်းသင့်ပါသည်။ ထို့ပြင် မူလ စာချုပ်ပါငှားရမ်းခပေးသွင်းခြင်း စည်းကမ်းချက်နှင့်ညီညွတ်မှုရှိစေရေး ဌာနမှ တာဝန်ယူစိစစ်ရန်ဖြစ်ပါသည်၊

(ဈ) စာချုပ်(မူကြမ်း)အပိုဒ်၄၌ မူလစာချုပ်တွင် မပါဝင်သော "အာမခံထားရှိခြင်း" ခေါင်းစဉ်အား အပိုဒ် (၃၃) အဖြစ် ထပ်မံဖြည့်စွက်လိုက်သည်ဟုဖော်ပြပြီး "အငှားချထားခြင်းခံရသူသည် တစ်နှစ်ငှားရမ်းခ၏ ၁၀% နှင့်ညီမျှသော တန်ဖိုးအား လုပ်ငန်းဆောင်ရွက်မှုအာမခံ (Performance Bank Guarantee) အဖြစ် မြန်မာ့စီးပွားရေးဘဏ်တွင် အပ်နှံထားရှိ၍ -----------" ဟူသော စည်းကမ်းချက်အား ဖော်ပြထားသည်ကိုတွေ့ရှိရပါသည်။ မူလစာချုပ်၌ "အာမခံထားရှိခြင်း" ခေါင်းစဉ်မပါဝင်သော်လည်း အပိုဒ် ၃၂ တွင် "လုပ်ငန်းအာမခံသူသည် ၎င်းပိုင်ဆိုင်သော မရွှေ့မပြောင်းနိုင်သောပစ္စည်းများ၏ စာရွက်စာတမ်းများကို အာမခံအဖြစ် လုပ်ငန်းသို့ ပေးပို့ထားရှိရမည်" ဟူ၍ ဖော်ပြထားသဖြင့် ဌာနအနေဖြင့် ပြန်လည်စိစစ်ရန် လိုအပ်ပါသည်၊

(ည) စာချုပ်(မူကြမ်း) အပိုဒ် ၆ ပါ မူလစာချုပ်၌ ထပ်မံဖြည့်စွက်မည့် အပိုဒ် ၃၇ တွင် ဖော်ပြထားသောစည်းကမ်းချက်သည် မူလစာချုပ်၏ "စာချုပ်ပြင်ဆင်ခြင်း" ခေါင်းစဉ်အောက်တွင် ဖော်ပြထားသောစည်းကမ်းချက်နှင့် တူညီနေသည်ကိုတွေ့ရှိရပါသည်။ ယခုစာချုပ်(မူကြမ်း)မှာ မူလစာချုပ်၏အစိတ်အပိုင်းတစ်ရပ်ဖြစ်သောကြောင့် စည်းကမ်းချက်များ မထပ်စေရေးအတွက် ထပ်မံဖြည့်စွက်မည့် အပိုဒ် ၃၇ အား ပယ်ဖျက်ရန်ဖြစ်ပါသည်၊

(ဋ) လက်ဝါးကုမ္ပဏီလီမိတက် အနေဖြင့် မူလစာချုပ်ပါ မြေနှင့်စက်ရုံအား တစ်ခြားကုမ္ပဏီသို့ တစ်ဆင့်ငှားရမ်းမည်ဆိုပါက မြန်မာနိုင်ငံသားများရင်းနှီးမြှုပ်နှံမှုဥပဒေပုဒ်မ ၁၅ ၌ ရင်းနှီးမြှုပ်နှံသူ၏တာဝန်များအား ပြဋ္ဌာန်းထားပြီး ယင်း၏အပိုဒ်ခွဲ(ဃ)တွင် "ခွင့်ပြုမိန့်ဖြင့် လုပ်ငန်းလုပ်ကိုင်ခွင့်ပြုထားသော မြေနှင့် အဆောက်အအုံများကို လုပ်ငန်းသက်တမ်းကာလအတွင်း ထိုရင်းနှီးမြှုပ်နှံမှုလုပ်ငန်းအတွက် အခြားပုဂ္ဂိုလ်တစ်ဦးဦးအား တစ်ဆင့်ငှားရမ်းခြင်း၊

ပေါင်းနှံ ခြင်း၊ အစုရှယ်ယာလွှဲပြောင်းခြင်းလုပ်ငန်းနှင့် လုပ်ငန်းလွှဲပြောင်း ခြင်း တို့ကို ကော်မရှင်၏ခွင့်ပြုချက်ဖြင့်ဆောင်ရွက်ခြင်း" ဟု ပြဋ္ဌာန်း ထားသဖြင့် အဆိုပါပြဋ္ဌာန်းချက်နှင့် အညီ ဆောင်ရွက်ရန်လိုအပ်ပါသည်၊

(ဋ) လိုအပ်သောနေရာ၌ မင်နီဖြင့် ပြင်ဆင်၊ ဖြည့်စွက်ပေးလိုက်ပါသည်။

၄။ ဤပြင်ဆင်ချက်သဘောတူစာချုပ်(မူကြမ်း) ကို ပြည်ထောင်စုရှေ့နေချုပ်ဥပဒေနှင့် အညီ ဥပဒေကြောင်း အရသာ ဥပဒေအကြံဉာဏ်ပေးခြင်းဖြစ်ပါသည်။ ဥပဒေရေးရာမဟုတ်သည့် စီမံရေးရာ၊ ဘဏ္ဍာရေးရာ၊ ကျွမ်းကျင်မှုဆိုင်ရာကိစ္စရပ်များကို ဤရုံးအနေဖြင့်မှတ်ချက်ပေးရန်မရှိပါ ကြောင်းနှင့် ယင်းကိစ္စရပ်များနှင့်စပ်လျဉ်း၍ သက်ဆိုင်ရာကျွမ်းကျင်သူများနှင့် ဆွေးနွေးညှိနှိုင်း ဆောင်ရွက်ရန် အကြံပြု ပါသည်။

၅။ ဤစာချုပ်(မူကြမ်း) ကို လက်မှတ်ရေးထိုးချုပ်ဆိုပြီးပါက မှတ်တမ်းတင်ထားနိုင် ရန်အတွက် ဤရုံးသို့ စာချုပ်မိတ္တူ(၃)စောင်ပေးပို့ပါရန် မေတ္တာရပ်ခံအပ်ပါသည်။

၆။ ဤ အကြံပြုချက်ကို လျှို့ဝှက်အဆင့် သတ်မှတ်ဆောင်ရွက်ရန် ဖြစ်ပါသည်။

ညွှန်ကြားရေးမှူးချုပ်(ကိုယ်စား)

29.1.15

(မေသီလင်း၊ ဒုတိယညွှန်ကြားရေးမှူးချုပ်)

ဦးဆောင်ညွှန်ကြားရေးမှူး
စက္ကူနှင့်အိမ်သုံးပစ္စည်းလုပ်ငန်း
စက်မှုဝန်ကြီးဌာန

30.1.15

DKPI / MKK / ...

မိတ္တူ - ရုံးလက်ခံ / မျှောစာတွဲ

M-017/E/ DKKP/ Yayni Paper Mill (Amendment) (14-1-2015).doc

ပြည်ထောင်စုသမ္မတမြန်မာနိုင်ငံတော်အစိုးရ

စက်မှုဝန်ကြီးဌာန

စာအမှတ်၊ ၁၅ - စမ (၂) ၂၀၁၈ (၁၃၂၂)

ရက် စွဲ၊ ၂၀၁၈ ခုနှစ်၊ ဩဂုတ်လ ၂ ရက်

သို့

မြန်မာနိုင်ငံရင်းနှီးမြှုပ်နှံမှုကော်မရှင်

အကြောင်းအရာ။ **စက္ကူစက်ရုံ(ရေနီ)တွင် စက္ကူစက်ရုံနှင့် ပျော့ဖတ်စက်ရုံလုပ်ငန်း တိုးချဲ့ဆောင်ရွက်ခွင့်ပြုပါရန် ထောက်ခံပေးပို့ခြင်း**

၁။ စက်မှုဝန်ကြီးဌာန၊ အမှတ် (၃) အကြီးစားစက်မှုလုပ်ငန်းရှိ စက္ကူစက်ရုံ (ရေနီ) မြေဧရိယာ (၂၀၅၁.၉၇) ကေအား Lat War Co., Ltd. သို့ ပြည်ထောင်စုအစိုးရအဖွဲ့အစည်းအဝေး အမှတ်စဉ် (၃၂/ ၂၀၁၃)ခွင့်ပြုချက်အရ တစ်နှစ်လျှင် ငှားရမ်းခငွေ ကျပ်(၉၅၀.၀၀၀) သန်းဖြင့် လည်းကောင်း၊ မြန်မာနိုင်ငံရင်းနှီးမြှုပ်နှံမှုကော်မရှင်၏ ခွင့်ပြုမိန့်အမှတ်(၁၀၂၀/ ၂၀၁၅) အရ မြေ(၁၀၀)ကေပေါ်တွင် အထည်ချုပ်လုပ်ငန်းဆောင်ရွက်ရန် တစ်နှစ်လျှင် ငှားရမ်းခ အမေရိကန်ဒေါ်လာ(၈၀,၉၃၇)ဖြင့်လည်းကောင်း ၁.၁၀.၂၀၁၃ ရက်နေ့မှ ၃၀.၉.၂၀၄၃ ရက်နေ့အထိ (၃၀ + ၅ + ၅) နှစ်ဖြင့် ငှားရမ်းခဲ့ပါသည်။

၂။ Lat War Co., Ltd. မှ စက်ရုံအား ၂၀၁၃ ခုနှစ် အောက်တိုဘာလတွင် စတင်ငှားရမ်း၍ တစ်နေ့လျှင် စက္ကူ(၂၅)တန်ဝန်းကျင်သာ ထုတ်လုပ်နိုင်ခဲ့ပြီး ယနေ့အထိ စီးပွားဖြစ်ထုတ်လုပ်နိုင်ခြင်းမရှိသဖြင့် စက္ကူထုတ်လုပ်ခြင်းလုပ်ငန်းတွင်(၂၅)နှစ်ကျော် အတွေ့အကြုံရှိသည့် Lee & Mann Paper Group ၏ Jolly Alliance International Limited မှ ၈၀% နှင့် Lat War Co., Ltd. မှ ၂၀% အချိုးဖြင့် ဖက်စပ်ကုမ္ပဏီ Best Eternity Recycle Pulp and Paper Co.,Ltd. ကို တည်ထောင်ပြီး နည်းပညာနှင့် ငွေကြေးရင်းနှီးမြှုပ်နှံမှုများအားလုံးကို Lee & Mann Paper Group မှ စိုက်ထုတ်ခြင်းနှင့် Lat War Co., Ltd. မှ ဝန်ထမ်းစီမံခန့်ခွဲမှုကို တာဝန်ယူခြင်းဖြင့် ပျော့ဖတ်နှင့် စက္ကူထုတ်လုပ်ခြင်းလုပ်ငန်းအား ဆောင်ရွက်သွားမည်ဖြစ်ပါသည်။

၃။ ဖက်စပ်ကုမ္ပဏီမှ ပျော့ဖတ်နှင့်စက္ကူထုတ်လုပ်ခြင်းလုပ်ငန်းကို ပထမအဆင့်အနေဖြင့် စက္ကူစက်ရုံ(ရေနီ)ရှိ တန်(၈၀)စက်ရုံအား တန်(၁၀၀)စက်ရုံအဖြစ်လည်းကောင်း၊ တန်(၅၀)စက်ရုံအား တန်(၆၀)စက်ရုံ အဖြစ်လည်းကောင်း စုစုပေါင်း တန်(၁၆၀)ကို ထုတ်လုပ်သွားနိုင်ရန် အကြီးစားပြုပြင်မွမ်းမံ၍ တစ်နှစ်လျှင် ဝါးပျော့ဖတ် တန်ချိန်(၅၂,၈၀၀) ထုတ်လုပ်ပြီး နိုင်ငံခြားသို့ တင်ပို့ရောင်းချသွားမည် ဖြစ်ပါသည်။ တန်(၁၀၀)စက်ရုံကို ၂၀၁၈ ခုနှစ် အောက်တိုဘာလတွင်

စတင်လည်ပတ်နိုင်ရန်ပြင်ဆင်မှုများ လုပ်ဆောင်သွားမည်ဖြစ်ပြီး၊ ရင်းနှီးမြှုပ်နှံမှုမှာ အမေရိကန်ဒေါ်လာ(၁၃)သန်း ဖြစ်ပါသည်။ ပြုပြင်မွမ်းမံရန် လိုအပ်သည့်စက်ပစ္စည်းများ တင်သွင်းရာတွင် ကုန်သွယ်လုပ်ငန်းခွန် ကင်းလွတ်ခွင့်ရရှိရေး မြန်မာနိုင်ငံရင်းနှီးမြှုပ်နှံမှုကော်မရှင်သို့လည်း တစ်ပြိုင်တည်း တင်ပြလျှောက်ထားသွားမည် ဖြစ်ပါသည်။

၄။ ထို့အပြင် ဖက်စပ်ကုမ္ပဏီမှ Recycle Paper အသုံးပြု၍ တစ်နေ့လျှင် 50% Wet Paper Pulp တန်ချိန်(၆၀၀)ကျ စက်ရုံ(၄)ရုံကို စက်ရုံမြေလွတ်ပေါ်တွင် စက်ပစ္စည်းတန်ဖိုး အမေရိကန်ဒေါ်လာ(၂၅.၂)သန်း ထပ်မံရင်းနှီးမြှုပ်နှံတည်ဆောက်သွားမည်ဖြစ်ပြီး နိုင်ငံခြားသို့ တင်ပို့ ရောင်းချခြင်းဖြင့် တစ်နှစ်လျှင် အမေရိကန်ဒေါ်လာ သန်း(၁၄၀) ဝင်ငွေရရှိနိုင်မည် ဖြစ်ကြောင်း၊ ရေဆိုးစွန့်ပစ်မှုအနေဖြင့် Close System ကို အသုံးပြု၍ ရေအသုံးချမှုနည်းပါးရန် ဆောင်ရွက်သွားမည်ဖြစ်ပြီး COD 100 အောက်သို့ လျှော့ချစွန့်ပစ်နိုင်သည်အထိ ဆောင်ရွက်သွားမည်ဖြစ်ပါကြောင်း၊ ကုန်ကြမ်းများအတွက် အမေရိကန်နိုင်ငံမှ AMIX3 အမျိုးအစား Recycle Pulp အား တစ်နှစ်လျှင် တန်(၆၀၀,၀၀၀)ခန့် တင်သွင်းမည်ဖြစ်ပြီး ၂၀၁၉ ခုနှစ် ဖေဖော်ဝါရီလတွင် စက်ရုံလည်ပတ်နိုင်ရေး ဆောင်ရွက်သွားမည်ဖြစ်ပါကြောင်း တင်ပြလာပါသည်။

၅။ ဆက်လက်ပြီး ဒုတိယအဆင့်အနေဖြင့် တစ်နေ့လျှင် တန်(၃၀၀)ကျ ဝါးပျော့ဖတ်စက်ရုံ အသစ်တစ်ရုံကို ထပ်မံတည်ဆောက်သွားမည်ဖြစ်ပါကြောင်းနှင့် တစ်နေ့လျှင် စုစုပေါင်း တန်(၄၆၀)ကျ ဝါးပျော့ဖတ်စက်ရုံများမှ တစ်နှစ်လျှင် ပျော့ဖတ်တန်ချိန်(၁၅၀,၀၀၀)ခန့် ထုတ်လုပ်ပြီး နိုင်ငံခြားသို့ တင်ပို့ရောင်းချခြင်းဖြင့် နှစ်စဉ်နိုင်ငံခြားဝင်ငွေ အမေရိကန်ဒေါ်လာ သန်း(၁၀၀)ခန့် ရရှိလာနိုင်မည်ဖြစ်ပြီး နိုင်ငံတော်သို့လည်း အခွန်ဘဏ္ဍာများ တိုးမြှင့်ထမ်းဆောင်သွားနိုင်မည် ဖြစ်ပါကြောင်း တင်ပြလာပါသည်။

၆။ ဖက်စပ်ကုမ္ပဏီအနေဖြင့် စက္ကူစက်ရုံ(ရေနီ)တွင် တန်(၅၀)နှင့် တန်(၈၀)စက်ရုံများကို အဆင့်မြှင့်တင်၍ အကြီးစားပြုပြင်မွမ်းမံပြီး စက္ကူနှင့်ပျော့ဖတ် တန်(၁၆၀) ထုတ်လုပ်ခြင်း၊ တစ်နေ့လျှင် တန်(၆၀၀)ကျ Recycle Paper Pulp စက်ရုံ(၄)ရုံနှင့် တန်(၃၀၀) ပျော့ဖတ်စက်ရုံ(၁)ရုံတို့ကို ထပ်မံတည်ဆောက်ခြင်းတို့အတွက် မူလငှားရမ်းခအပြင် လုပ်ငန်းစတင်ပြီး ပထမ(၇)နှစ်ကို ဖက်စပ်ကုမ္ပဏီ၏ဝင်ငွေမှ Lat War Co., Ltd. အနေဖြင့် ရရှိမည့် အကျိုးအမြတ်၏ (၁၀%)နှင့် နောက်ပိုင်းနှစ်များကို (၂၀%)အချိုးဖြင့် စက်မှုဝန်ကြီးဌာနသို့ ခွဲဝေပေးခွင့်ပြုနိုင်ပါရန် တင်ပြခဲ့ခြင်းအပေါ် ၂၀၁၈ ခုနှစ်၊ ဇူလိုင်လ(၅)ရက်နေ့တွင် ကျင်းပပြုလုပ်သော စက်မှုဝန်ကြီးဌာန၊ စီမံခန့်ခွဲရေးကော်မတီအစည်းအဝေးအမှတ်စဉ် (၁၇/၂၀၁၈)မှ သဘောတူကြောင်းနှင့် မြန်မာနိုင်ငံရင်းနှီးမြှုပ်နှံမှုကော်မရှင်သို့ ထောက်ခံတင်ပြဆောင်ရွက်သွားရန် ဆုံးဖြတ်ခဲ့ပါသည်။

၇။ သို့ဖြစ်ပါ၍ အမှတ်(၃)အကြီးစားစက်မှုလုပ်ငန်းရှိ စက္ကူစက်ရုံ(ရေနီ)အား ငှားရမ်းဆောင်ရွက်လျက်ရှိသည့် Lat War Co., Ltd. မှ Jolly Alliance International Limited နှင့် ပူးပေါင်း၍ ဖက်စပ်ကုမ္ပဏီ Best Eternity Recycle Pulp and Paper Co.,Ltd. ကို တည်ထောင်ပြီး တန်(၅၀)နှင့် တန်(၈၀)စက်ရုံများကို အဆင့်မြှင့်တင်၍ အကြီးစားပြုပြင်မွမ်းမံပြီး စက္ကူနှင့်ပျော့ဖတ် တန်(၁၆၀) ထုတ်လုပ်ခြင်း၊ တစ်နေ့လျှင် တန်(၆၀၀)ကျ Recycle Paper Pulp စက်ရုံ(၄)ရုံနှင့် တန်(၃၀၀)ပျော့ဖတ်စက်ရုံ(၁)ရုံ ထပ်မံတည်ဆောက်ခြင်းတို့အတွက် မြန်မာနိုင်ငံ ရင်းနှီးမြှုပ်နှံမှုကော်မရှင်၏ ခွင့်ပြုချက်ရရှိနိုင်ရန် ကုမ္ပဏီ၏ အဆိုပြုလွှာပူးတွဲ၍ ထောက်ခံပေးပို့အပ်ပါသည်။

ပြည်ထောင်စုဝန်ကြီး(ကိုယ်စား)
(ကိုကိုလွင်၊ အမြဲတမ်းအတွင်းဝန်)

မိတ္တူကို
အမှတ်(၃)အကြီးစားစက်မှုလုပ်ငန်း

ပြည်ထောင်စုသမ္မတမြန်မာနိုင်ငံတော်အစိုးရ

စက်မှုဝန်ကြီးဌာန

အမှတ်(၃)အကြီးစားစက်မှုလုပ်ငန်း

နှင့်

လက်ဝါးကုမ္ပဏီလီမိတက်တို့ ချုပ်ဆိုသော

စက္ကူစက်ရုံ(ရေနီ)အား ငှားရမ်းသည့် သဘောတူစာချုပ်အပေါ်

ဒုတိယအကြိမ် ပြင်ဆင်ချက်သဘောတူစာချုပ်

ရက်စွဲ၊ ၂၀၁၈ ခုနှစ်   လ   ရက်

ပြည်ထောင်စုသမ္မတမြန်မာနိုင်ငံတော်အစိုးရ
စက်မှုဝန်ကြီးဌာန
အမှတ်(၃)အကြီးစားစက်မှုလုပ်ငန်း
နှင့်
လက်ဝါးကုမ္ပဏီလီမိတက်တို့ ချုပ်ဆိုထားသော
စက္ကူစက်ရုံ(ရေနီ)အား ငှားရမ်းသည့် သဘောတူစာချုပ်အပေါ်
ဒုတိယအကြိမ် ပြင်ဆင်ချက်သဘောတူစာချုပ်

ဤ ပြင်ဆင်ချက် သဘောတူစာချုပ်ကို ၂၀၁၈ ခုနှစ် လ( )ရက်နေ့တွင် နေပြည်တော်ရှိ ဦးသိန်းဟန်၊ ဦးဆောင်ညွှန်ကြားရေးမှူး ကိုယ်စားပြုသော အမှတ်(၃) အကြီးစားစက်မှုလုပ်ငန်း (နောင်တွင် "အငှားချထားသူ" ဟုခေါ်ဆိုမည် ဖြစ်ပြီး ယင်းစကားရပ်၌ ၎င်းအား ဆက်ခံသူများ နှင့် ဥပဒေအရ လွှဲအပ်ခြင်းခံရသူများ ပါဝင်သည်။) က တစ်ဖက်

နှင့်

ဒေါက်တာခင်မောင်အေး နိုင်ငံသားမှတ်ပုံတင်အမှတ်၊ ၁၂/အလန(နိုင်)၀၀၀၉၀၂ ကိုယ်စားပြုသော လက်ဝါးကုမ္ပဏီလီမိတက်၊ အမှတ်(၉၆)၊ နှင်းဆီကုန်းလမ်း၊ အလုံမြို့နယ်၊ ရန်ကုန်တိုင်းဒေသကြီး(နောင်တွင်"အငှားချထားခြင်းခံရသူ"ဟု ခေါ်ဆိုမည်ဖြစ်ပြီး ယင်းစကားရပ်၌ ၎င်းအား ဆက်ခံသူများ၊ တရားဝင်ကိုယ်စားလှယ်များ၊ ဥပဒေအရလွှဲအပ်ခြင်းခံရသူများ ပါဝင်သည်။) က အခြားတစ်ဖက်တို့သည် အောက်ပါသဘောတူညီချက်များကို သတ်မှတ်၍ နှစ်ဦးသဘောတူစာချုပ် ချုပ်ဆိုကြပါသည်-

ရည်ရွယ်ချက်

(က) ပဲခူးတိုင်းဒေသကြီး၊ ရေတာရှည်မြို့နယ်၊ ရေနီမြို့ စက္ကူစက်ရုံ(ရေနီ)ကို "အငှားချထားခြင်းခံရသူ" မှငှားရမ်းပြီး လက်ရှိဘွိုင်လာများအား Gas Burner ပြောင်းလဲ၍ Internal Gas Line သွယ်တန်းခြင်း၊ 36MW ~ 45MW Power Plant တည်ဆောက်ခြင်း၊ နိုင်ငံခြားသားပညာရှင်များခေါ်ယူ၍ စက္ကူနှင့်ပျော့ဖတ်စက်ရုံအားပြုပြင်မွမ်းမံမှုများ ဆောင်ရွက်ခြင်း၊ Replantation Plan စီမံဆောင်ရွက်ခြင်း၊ အထည်ချုပ်လုပ်ငန်းဆောင်ရွက်ခြင်း လုပ်ငန်းများနှင့် စက္ကူနှင့်ပတ်သက်သော စက်မှုလုပ်ငန်းများအား အထည်အလိပ်နှင့်စက္ကူလုပ်ငန်း အထူးပြုသည့် စက်မှုနယ်မြေ (Industrial Complex) အဖြစ်ထူထောင်၍ ပြည်တွင်းပြည်ပ ရင်းနှီးမြှုပ်နှံသူများကို ဖိတ်ခေါ်ဆောင်ရွက်နိုင်ရန် ရည်ရွယ်လျက် ပြည်ထောင်စုအစိုးရအဖွဲ့၏ (၂၈.၁၁.၂၀၁၃)ရက်စွဲပါ ခွင့်ပြုချက်အမှတ်(၃၂/၂၀၁၃)အရ စက်ရုံငှားရမ်းသည့်

သဘောတူစာချုပ်ကို ၂၀၁၃ ခုနှစ် စက်တင်ဘာလ (၂၆)ရက်နေ့တွင် စက္ကူနှင့် အိမ်သုံးပစ္စည်းလုပ်ငန်းနှင့် လက်ဝါးကုမ္ပဏီလီမိတက်တို့အကြား နှစ်ဦးသဘောတူ စာချုပ် (နောင်တွင် မူလစာချုပ်ဟု ခေါ်ဆိုမည်ဖြစ်ပါသည်။) ချုပ်ဆို၍ လုပ်ငန်းများ ဆောင်ရွက်ခဲ့ပါသည်။

(ခ) ယင်းသို့ လုပ်ငန်းဆောင်ရွက်ရာတွင် မူလစာချုပ်၏ "စက်ရုံရှိ စက်ရုံပြင်ပမြေ ဧရိယာတွင် အဆောက်အဦများ၊ စက်ရုံများဆောက်လုပ်၍ လုပ်ငန်းတိုးချဲ့ ဆောင်ရွက်ပါက ထပ်မံဆောက်လုပ်အသုံးပြုသည့် မြေအား MIC မှ ခွင့်ပြုသည့် နှုန်းထားအတွင်း ထပ်မံဆောက်လုပ်မည့် လုပ်ငန်းအမျိုးအစားအလိုက် နှစ်ဖက် ညှိနှိုင်း၍ ငှားရမ်းခသတ်မှတ်ရမည် ဖြစ်ပါသည်။ သို့ရာတွင် မူလအစီအမံတွင် ပါဝင် သော Power Plant အတွက်မူ ထပ်မံပေးဆောင်ရန် မလိုအပ်ဟု မှတ်ယူရမည်" ဟု ထည့်သွင်းချုပ်ဆိုထားပါသည်။

(ဂ) စက်မှုဝန်ကြီးဌာန၏ ၂၆.၃.၂၀၁၅ ရက်စွဲပါအမိန့်ကြော်ငြာစာအမှတ်(၁၃၄/၂၀၁၄-၂၀၁၅)အရ အထည်အလိပ်လုပ်ငန်းနှင့် စက္ကူနှင့်အိမ်သုံးပစ္စည်းလုပ်ငန်း တို့ကို ပူးပေါင်း၍ အမှတ်(၃)အကြီးစားစက်မှုလုပ်ငန်း အဖြစ်ပြင်ဆင်ဖွဲ့စည်းခဲ့ပါသည်။

(ဃ) ၎င်းမြေ၊ စက်ရုံပြင်ပမြေဧရိယာနေရာပေါ်တွင် လက်ဝါးကုမ္ပဏီလီမိတက်အနေဖြင့် စင်္ကာပူနိုင်ငံရှိ Hua Chou Investment Pte Ltd. နှင့် ဖက်စပ်ကုမ္ပဏီ(AGGD) Asia Golden Glory Development Co., Ltd. တည်ထောင်ပြီး အမေရိကန် ဒေါ်လာသန်း(၆၀) ရင်းနှီးမြှုပ်နှံ၍ စက်ရုံမြေ(၁၀၀)ကေတွင် ပထမအဆင့်အနေဖြင့် အထည်ချုပ်စက်ရုံ တည်ဆောက်သွားမည်ဖြစ်ပြီး၊ ဒုတိယအဆင့်အနေဖြင့် ကျန်မြေ ဧက(၁၈၀၀)ခန့်တွင် အထည်လုပ်ငန်း၊ စက္ကူလုပ်ငန်းနှင့်စားသောက်ကုန်အပေါ် အခြေပြုသည့် စက်မှုလုပ်ငန်းများအပြင် လျှပ်စစ်ဓာတ်အားထုတ်လုပ်ခြင်း လုပ်ငန်း များ ဆက်လက်လုပ်ကိုင်ဆောင်ရွက်လိုသည့်အတွက် ပထမအကြိမ် ပြင်ဆင်ချက် သဘောတူစာချုပ်ကို ၈.၁၂.၂၀၁၅ ရက်နေ့တွင် နှစ်ဦးနှစ်ဖက် ထပ်မံချုပ်ဆိုခဲ့ ပါသည်။

(င) ပထမအကြိမ် ပြင်ဆင်ချက်သဘောတူစာချုပ်အား မြန်မာနိုင်ငံရင်းနှီးမြှုပ်နှံမှု ကော်မရှင်၏ ၁၅.၁၀.၂၀၁၅ ရက်စွဲပါ ခွင့်ပြုမိန့်အမှတ် ၊ ၁၀၂၀/၂၀၁၅ နှင့် ၂၄.၁၁.၂၀၁၅ ရက်နေ့တွင် ကျင်းပပြုလုပ်သော စက်မှုဝန်ကြီးဌာန၊ စီမံခန့်ခွဲရေး ကော်မတီအစည်းအဝေးအမှတ်စဉ် (၁၇/၂၀၁၅-၂၀၁၆) တို့မှ ခွင့်ပြုခဲ့ပါသည်။

(စ) ယခုအခါ Lat War Co., Ltd. အနေဖြင့် (20%)၊ DKL Food Singapore Pte Ltd မှ (80%)ဖြင့် အမေရိကန်ဒေါ်လာ(၁၄)သန်း ရင်းနှီးမြှုပ်နှံပြီး DKL Food Myanmar Co., Ltd. ကို ဖက်စပ်ကုမ္ပဏီတည်ထောင်ကာ နိုင်ငံတကာအဆင့်မီ နှမ်းရွေး၊ နှမ်းလှော်ခြင်းလုပ်ငန်းများ ဆောင်ရွက်သွားမည် ဖြစ်ပါသည်။

(ဆ) ယခုအခါ မူလစာချုပ်၏ အပိုဒ်(၁၄) အပိုဒ်ခွဲ(ဈ)ပါ "တိုးချဲ့လုပ်ကိုင်မည့် ကုန်ထုတ်လုပ်ငန်းများ၊ ဝန်ဆောင်မှုလုပ်ငန်းများအတွက် လိုအပ်သည့်စက်ပစ္စည်းအသစ်များ တပ်ဆင်ခြင်းနှင့် အဆောက်အဦအသစ်များ ဆောက်လုပ်ရန်ရှိပါက "အငှားချထားသူ"နှင့် ညှိနှိုင်းဆောင်ရွက်မည်" ဟူသော စည်းကမ်းချက်အရလည်းကောင်း၊ ပထမအကြိမ် ပြင်ဆင်ချက်သဘောတူစာချုပ်၏ အပိုဒ်(၁၂)(က)ပါ စားသောက်ကုန် အပေါ်အခြေပြုသည့် စက်မှုလုပ်ငန်းဖြစ်သော နိုင်ငံတကာအဆင့်မီ နှမ်းရွေး/နှမ်းလှော်ခြင်းလုပ်ငန်းကို မူလစာချုပ်ပါ ငှားရမ်းမြေကေပေါ်ရှိ စက်ရုံမြေ(၅)ကေပေါ်တွင် ဆောင်ရွက်လိုခြင်းကြောင့်လည်းကောင်း ဤဒုတိယအကြိမ် ပြင်ဆင်ချက်သဘောတူစာချုပ်ကို စာချုပ်ဝင်များအကြား ချုပ်ဆိုရခြင်းဖြစ်ပါသည်။

(ဇ) ဤ ဒုတိယအကြိမ် ပြင်ဆင်ချက်သဘောတူစာချုပ်ပါ နှမ်းရွေး/နှမ်းလှော်ခြင်းလုပ်ငန်းကို မြန်မာနိုင်ငံရင်းနှီးမြှုပ်နှံမှုကော်မရှင်၏ (--.--.၂၀၁၈) ရက်စွဲပါ ခွင့်ပြုမိန့်အမှတ်၊ ----/၂၀၁၈ ဖြင့် ခွင့်ပြုခဲ့ပြီး ဖြစ်ပါသည်။

(ဈ) ဤ ဒုတိယအကြိမ် ပြင်ဆင်ချက်သဘောတူစာချုပ်ကို (--.--.၂၀၁၈) ရက်နေ့တွင် ကျင်းပပြုလုပ်သော စက်မှုဝန်ကြီးဌာန၊ စီမံခန့်ခွဲရေးကော်မတီအစည်းအဝေး အမှတ်စဉ် (--/၂၀၁၈-၂၀၁၉)မှ သဘောတူပြီး ဖြစ်ပါသည်။

(ည) မူလစာချုပ်အပိုဒ်(၂၈)အရ စာချုပ်ဝင်နှစ်ဦးနှစ်ဖက်တို့သည် မူလစာချုပ်ကို ပြင်ဆင်ချုပ်ဆိုရခြင်းဖြစ်ပါသည်။

သို့ပါ၍ ဤဒုတိယအကြိမ် ပြင်ဆင်ချက်သဘောတူစာချုပ်ကို အောက်ပါသဘောတူညီချက်များနှင့်အညီ ချုပ်ဆိုရခြင်းဖြစ်ပါသည်-

၁။ မူလစာချုပ်၏ အငှားချထားမည့်ပစ္စည်းများ အစုခေါင်းစဉ်အောက်ရှိ အပိုဒ်(၃) ပါ အပိုဒ်ခွဲ(ခ) အား အောက်ပါစာပိုဒ်ဖြင့် အစားထိုးပြင်ဆင်ရမည်-

(ခ) မြေ(ဧက) - ၂၀၄၇.၉၆၇ ဧက

- စက်ရုံဧရိယာ - ၁၆၉.၁၃ ဧက

(မြေပုံကို နောက်ဆက်တွဲ(က)ဖြင့် ဖော်ပြထားပါသည်။)

- ဝန်ထမ်းအိမ်ရာ - ၁၄၆.၅၀ ဧက

- ကုန်ကြမ်းစိုက်ခင်း - ၁၇၃၂.၃၃၇ ဧက

၂။ မူလစာချုပ်၏ ပြင်ပဝန်ထမ်းစည်းကမ်းချက်ဖြင့် လွှဲပြောင်းပေးမည့်ဝန်ထမ်း အစုခေါင်းစဉ်အောက်ရှိ အပိုဒ်(၇)ပါ ဝန်ထမ်းများမှာ အခြားဝန်ကြီးဌာနများသို့ ပြောင်းရွှေ့တာဝန်ထမ်းဆောင်သွားကြခြင်းနှင့် ပင်စင်ခံစားကြခြင်းတို့ကြောင့် ဝန်ထမ်းအင်အားလျော့နည်းသွားသဖြင့် ဝန်ထမ်းအင်အားနှင့် လစာနှုန်းထားတို့ကို အောက်ပါအတိုင်း အစားထိုးပြင်ဆင်ရမည်-

စဉ်	လစာနှုန်း	လူဦးရေ
(က)	၃၇၄,၀၀၀/- ၄,၀၀၀/- ၃၉၄,၀၀၀/-	၁ ဦး
(ခ)	၃၀၈,၀၀၀/- ၄,၀၀၀/- ၃၂၈,၀၀၀/-	၁၃ ဦး
(ဂ)	၂၇၅,၀၀၀/- ၄,၀၀၀/- ၂၉၅,၀၀၀/-	၃၁ ဦး
(ဃ)	၂၃၄,၀၀၀/- ၂,၀၀၀/- ၂၄၄,၀၀၀/-	၆၇ ဦး
(င)	၂၁၆,၀၀၀/- ၂,၀၀၀/- ၂၂၆,၀၀၀/-	၁၀၃ ဦး
(စ)	၁၉၈,၀၀၀/- ၂,၀၀၀/- ၂၀၈,၀၀၀/-	၁၇၁ ဦး
(ဆ)	၁၈၀,၀၀၀/- ၂,၀၀၀/- ၁၉၀,၀၀၀/-	၂၆၈ ဦး
(ဇ)	၁၆၂,၀၀၀/- ၂,၀၀၀/- ၁၇၂,၀၀၀/-	၁၅၇ ဦး
	စုစုပေါင်း	၈၁၁ ဦး

၃။ မူလစာချုပ်၏ ငှားရမ်းခနှုန်းထား အစုခေါင်းစဉ်အောက်ရှိ အပိုဒ်(၁၂)တွင် အပိုဒ်ခွဲ(ဃ) အဖြစ် အောက်ပါစာပိုဒ်ကို ထပ်မံဖြည့်စွက်ရမည် -

၁၂(ဃ) မူလစာချုပ်ပါ စက်ရုံပိုင်မြေပေါ်တွင် နှမ်းရွေး၊ နှမ်းလှော်ခြင်းလုပ်ငန်းဆောင်ရွက်ရန် အဆောက်အဦ(၁)လုံးလျှင် (၁၅၅ မီတာ x ၆၆ မီတာ)ရှိ အဆောက်အဦ(၂)လုံး ဆောက်လုပ်ခွင့်ပြုပြီး အဆောက်အဦတစ်လုံးအတွက် တစ်နှစ်လျှင် ငှားရမ်းခ ကျပ်(၂.၅)သန်းနှုန်းဖြင့် အဆောက်အဦ(၂)လုံး ဆောက်လုပ်ပြီးစီး၍ အသုံးပြုချိန်တွင် ကျပ်(၅.၀)သန်းကို ပေးချေရမည်။

၄။ မူလစာချုပ်၏ ငှားရမ်းခပေးချေခြင်း အစုခေါင်းစဉ်အောက်ရှိ အပိုဒ်(၁၃)တွင် အပိုဒ်ခွဲ(ဃ) အဖြစ် အောက်ပါစာပိုဒ်ကို ထပ်မံဖြည့်စွက်ရမည် -

၁၃(ဃ) "အငှားချထားခြင်းခံရသူ"သည် စက်ရုံငှားရမ်းမြေပေါ်တွင် နှမ်းရွေး၊ နှမ်းလှော်လုပ်ငန်းဆောင်ရွက်ရန် ခွင့်ပြုချက်ရရှိထားသော အဆောက်အဦ (၂)လုံးကို မြန်မာနိုင်ငံရင်းနှီးမြှုပ်နှံမှုကော်မရှင်မှ ခွင့်ပြုသည့် တည်ဆောက်ရေးကာလအတွင်း အပြီးတည်ဆောက်ရမည်။ တည်ဆောက်ရေးကာလ

ပြည့်ပြီး၍ ယင်းအဆောက်အဦများကို စတင်အသုံးပြုချိန်တွင် မြန်မာနိုင်ငံ ရင်းနှီးမြှုပ်နှံမှုကော်မရှင်မှ စီးပွားဖြစ်စတင်ဆောင်ရွက်ရန် သတ်မှတ်သည့် နေ့မှစ၍ ငှားရမ်းခ(၁၂)လစာအား ကြိုတင်ပေးသွင်းရမည်ဖြစ်ပြီး ကျန် ငှားရမ်းကာလများအတွက် (၃)လစာ ငှားရမ်းခကျသင့်ငွေကို (၃)လလျှင် တစ်ကြိမ် ပထမလ၏ (၁၅)ရက်အတွင်း ပေးသွင်းရမည်။ (၃)လပြည့်ပြီး ပေးသွင်းရန် ပျက်ကွက်ပါက နောက်ကျဒဏ်ကြေးအဖြစ် နောက်ကျသည့် ရက်များအတွက် (၁)လနောက်ကျပါက ပေးသွင်းရမည့်သတ်မှတ်ချက် ဖြစ်သော ငှားရမ်းခ(၃)လအတွက် ကျသင့်ငွေ၏(၀.၅%)ကို အခြေခံ၍ တွက်ချက် ပေးဆောင်ရမည်။ နောင်လာမည့်နှစ်များတွင် ငှားရမ်းခအား (၂)နှစ် တစ်ကြိမ် ပြန်လည်သုံးသပ်၍ ငှားရမ်းခတန်ဖိုး၏ (၂%)နှင့်အထက် ကာလ ပေါက်ဈေးပေါ်မူတည်၍ နှစ်ဖက်ညှိနှိုင်းဆောင်ရွက်ရမည်။

၅။ မူလစာချုပ်၏ အငှားချထားခြင်းခံရသူ၏ တာဝန်နှင့်လုပ်ပိုင်ခွင့်များ အစုခေါင်းစဉ် အောက်ရှိ အပိုဒ်(၁၅)ပါအပိုဒ်ခွဲ(ဆ)ကို အောက်ပါစာပိုဒ်ဖြင့် အစားထိုးပြင်ဆင်ရမည်ဖြစ် ပြီး မြန်မာနိုင်ငံသားရင်းနှီးမြှုပ်နှံမှုဥပဒေနှင့် နိုင်ငံခြားရင်းနှီးမြှုပ်နှံမှုဥပဒေအား ၁၈.၁၀.၂၀၁၆ ရက်နေ့၌ ပြည်ထောင်စုလွှတ်တော်ဥပဒေအမှတ်- ၄၀/၂၀၁၆ ဖြင့် ပြဋ္ဌာန်းခဲ့သော မြန်မာ နိုင်ငံရင်းနှီးမြှုပ်နှံမှုဥပဒေဖြင့် ရုပ်သိမ်းပြီးဖြစ်၍ အပိုဒ်ခွဲ(ရ)ကို ပယ်ဖျက်ရမည်-

၁၅(ဆ) ငှားရမ်းခွင့်ရရှိထားသော မြေနေရာအား ပေါင်နှံခြင်း၊ ရောင်းချခြင်း (သို့မဟုတ်) တစ်နည်းနည်းဖြင့် လွှဲပြောင်းပေးခြင်း မပြုလုပ်ရ။ ခွင့်ပြုမိန့် ဖြင့် လုပ်ငန်းလုပ်ကိုင်ခွင့်ပြုထားသော မြေနှင့်အဆောက်အဦများကို လုပ်ငန်းသက်တမ်းကာလအတွင်း ထိုရင်းနှီးမြှုပ်နှံမှုလုပ်ငန်းအတွက် အခြား ပုဂ္ဂိုလ်တစ်ဦးဦးအား အသုံးပြုခွင့်ပေးခြင်း၊ တစ်ဆင့်ငှားရမ်းခြင်း၊ ပေါင်နှံ ခြင်း၊ အစုရှယ်ယာလွှဲပြောင်းခြင်းလုပ်ငန်းနှင့် လုပ်ငန်းလွှဲပြောင်းခြင်းတို့ ကို အငှားချထားသူ၏ သဘောတူခွင့်ပြုချက်ရရှိမှသာ ဆောင်ရွက်ခွင့်ရှိပြီး အငှားချထားခြင်းခံရသူသည် တစ်ဆင့်ငှားရမ်းခြင်းကိုလည်းကောင်း၊ တစ်ဆင့်ငှားရမ်းသူနှင့် အသုံးပြုခွင့်ပေးခြင်းခံရသူတို့အတွက် လည်း ကောင်း တာဝန်ယူရမည်။ အသစ်တည်ဆောက်မည့် အဆောက်အဦနှင့် စက်ပစ္စည်းများအတွက် လက်ကျန်ကာလအသုံးပြုခွင့်ကို အခြေပြု၍ ပြည်တွင်း၊ ပြည်ပရှိ ဘဏ်၊ ငွေကြေးအဖွဲ့အစည်းများတွင် အငှားချထား ခြင်းခံရသူမှ ငွေချေးခြင်း၊ ပြန်လည်ပေးဆပ်ရန် အာမခံခြင်းတို့ကို ပြုလုပ် နိုင်သော်လည်း ရောင်းချခြင်း မပြုလုပ်ရ။

၆။ ဤ ဒုတိယအကြိမ် ပြင်ဆင်ချက်သဘောတူစာချုပ်သည် နှစ်ဦးနှစ်ဖက် လက်မှတ်ရေးထိုးသည့်နေ့မှစ၍ အကျိုးသက်ရောက်မှု ရှိစေရမည်။

၇။ ဤ ဒုတိယအကြိမ် ပြင်ဆင်ချက်သဘောတူစာချုပ်ပါ စည်းကမ်းချက်များမှအပ မူလစာချုပ်ပါ ကျန်စည်းကမ်းချက်များမှာ ပြောင်းလဲမှုမရှိဘဲ ဆက်လက်၍ အကျိုးသက် ရောက်မှု ရှိစေရမည်။

၈။ ဤ ဒုတိယအကြိမ် ပြင်ဆင်ချက်သဘောတူစာချုပ်သည် မူလစာချုပ်၏ တစ်စိတ်တစ်ဒေသ ဖြစ်သည်။

၉။ ဤ ဒုတိယအကြိမ် ပြင်ဆင်ချက်သဘောတူစာချုပ်အား ၂၀၁၈ ခုနှစ် လ ရက်နေ့တွင် "အငှားချထားသူ" နှင့် "အငှားချထားခြင်းခံရသူ"တို့ အောက်ပါအသိသက်သေများ ရှေ့မှောက်တွင် သဘောတူလက်မှတ်ရေးထိုးကြပါသည်-

အငှားချထားသူ(ကိုယ်စား)	အငှားချထားခြင်းခံရသူ(ကိုယ်စား)
သိန်းဟန် ဦးဆောင်ညွှန်ကြားရေးမှူး အမှတ်(၃)အကြီးစားစက်မှုလုပ်ငန်း	ဒေါက်တာခင်မောင်အေး ၁၂/အလန(နိုင်)၀၀၀၉၀၂ မန်နေဂျင်းဒါရိုက်တာ လက်ဝါးကုမ္ပဏီလီမိတက်

အသိသက်သေများ

ဦးဝင်းအောင် အထွေထွေမန်နေဂျာ စီမံရေးဌာန အမှတ်(၃)အကြီးစားစက်မှုလုပ်ငန်း	ဦးသင်းမောင်အေး ၁၂/အလန(နိုင်)၀၀၀၉၀၄ အမှတ်(၉၆)၊ နှင်းဆီကုန်းလမ်း အလုံမြို့နယ်၊ ရန်ကုန်တိုင်းဒေသကြီး။

ဦးတင်မောင်မြင့်
အထွေထွေမန်နေဂျာ
အရည်အသွေးထိန်းသိမ်းရေးဌာန
အမှတ်(၃)အကြီးစားစက်မှုလုပ်ငန်း

ဒေါ်မေထက်သူ
၁၂/ပဘတ(နိုင်)၀၂၉၉၀၉
အမှတ်(၁၅၃)၊ ၃၁ လမ်း၊
ပန်းဘဲတန်းမြို့နယ်၊
ရန်ကုန်တိုင်းဒေသကြီး။

ဒေါ်ခင်ခင်ချို
အထွေထွေမန်နေဂျာ
ဘဏ္ဍာရေးဌာန
အမှတ်(၃)အကြီးစားစက်မှုလုပ်ငန်း

ဦးကျော်ဟန်
အထွေထွေမန်နေဂျာ
ထုတ်လုပ်ရေးဌာန
အမှတ်(၃)အကြီးစားစက်မှုလုပ်ငန်း

ဦးအောင်မျိုးမင်း
အထွေထွေမန်နေဂျာ
ရောင်းချဖြန့်ဖြူးရေးဌာန
အမှတ်(၃)အကြီးစားစက်မှုလုပ်ငန်း

ဦးအောင်ကျော်မိုး
အထွေထွေမန်နေဂျာ
အုပ်ချုပ်ရေးဌာန
အမှတ်(၃)အကြီးစားစက်မှုလုပ်ငန်း

ဦးမောင်မောင်သန့်
ဒုတိယအထွေထွေမန်နေဂျာ
နည်းပညာဖွံ့ဖြိုးရေးဌာန
အမှတ်(၃)အကြီးစားစက်မှုလုပ်ငန်း

လျှို့ဝှက်

ပြည်ထောင်စုသမ္မတမြန်မာနိုင်ငံတော်အစိုးရ
စက်မှုဝန်ကြီးဌာန

စာအမှတ်၊ ၁၅ - စမ (၂) ၂၀၁၈ (၁၃၂၆)
ရက်စွဲ၊ ၂၀၁၈ ခုနှစ်၊ ဩဂုတ်လ ၂ ရက်

အကြောင်းအရာ။ ဒုတိယအကြိမ်ပြင်ဆင်ချက် သဘောတူစာချုပ်(မူကြမ်း)အပေါ် သဘောထားမှတ်ချက်ပြန်ကြားလာခြင်းကိစ္စ

ရည် ညွှန်း ချက်။ ပြည်ထောင်စုရှေ့နေချုပ်ရုံး၏ ၂၆.၇.၂၀၁၈ ရက်စွဲပါ စာအမှတ်၊ ၂(၅) ၃ - ၆၇/ နပတ(၇၂၁) (မိတ္တူပူးတွဲလျက်)

၁။ အမှတ်(၃)အကြီးစားစက်မှုလုပ်ငန်း၊ စက္ကူစက်ရုံ(ရေနီ)တွင် နှမ်းရွေး၊ နှမ်းလှော်ခြင်းလုပ်ငန်းဆောင်ရွက်ရန်အတွက် Lat War Co.,Ltd. နှင့်ချုပ်ဆိုမည့် ဒုတိယအကြိမ် ပြင်ဆင် ချက် သဘောတူစာချုပ်(မူကြမ်း)အပေါ် သဘောထားမှတ်ချက်နှင့် အကြံပြုချက်များ ပြန်ကြားပေးနိုင်ပါရန် တောင်းခံခဲ့ခြင်းနှင့်စပ်လျဉ်း၍ ပြည်ထောင်စုရှေ့နေချုပ်ဥပဒေနှင့်အညီ ဥပဒေကြောင်းအရသာဥပဒေအကြံဉာဏ်ပေးခြင်းဖြစ်ကြောင်း ပြည်ထောင်စုရှေ့နေချုပ်ရုံးမှ ရည်ညွှန်းပါစာဖြင့် သဘောထားမှတ်ချက်ပြန်ကြားလာမှုအား ပြည်ထောင်စုဝန်ကြီးမှ အောက်ပါအတိုင်း မိန့်မှတ်ချက်ပြုခဲ့ပါသည်-

- ပြင်ဆင်၍ ထပ်မံတင်ပြရန်။

၂။ သို့ပါ၍ ဒုတိယအကြိမ် ပြင်ဆင်ချက်သဘောတူစာချုပ်(မူကြမ်း)အား ပြည်ထောင်စုရှေ့နေချုပ်ရုံး၏ အကြံပြုချက်များအတိုင်း ပြင်ဆင်ပြုစုပြီး ဝန်ကြီးရုံးသို့ ဆောလျင်စွာ တင်ပြရန် အကြောင်းကြားပါသည်။

ပြည်ထောင်စုဝန်ကြီး(ကိုယ်စား)
(ထွန်းမြင့်၊ ဒုတိယအမြဲတမ်းအတွင်းဝန်)

[...]းဆောင်ညွှန်ကြားရေးမှူး
[...]မှတ်(၃)အကြီးစားစက်မှုလုပ်ငန်း

လျှို့ဝှက်

ပြည်ထောင်စုသမ္မတမြန်မာနိုင်ငံတော်အစိုးရ

ပြည်ထောင်စုရှေ့နေချုပ်ရုံး

နေပြည်တော်

စာအမှတ်၊ ၂ (၅) ၃ - ၆၇ / နပတ (၇၂၁)

ရက်စွဲ၊ ၂၀၁၈ ခုနှစ်၊ ဇူလိုင်လ ၂၄ ရက်

သို့

စက်မှုဝန်ကြီးဌာန

အကြောင်းအရာ။ ဒုတိယအကြိမ်ပြင်ဆင်ချက် သဘောတူစာချုပ်(မူကြမ်း)အပေါ် သဘောထားမှတ်ချက် ပြန်ကြားပေးပါရန်ကိစ္စ။

ရည်ညွှန်းချက် ။ စက်မှုဝန်ကြီးဌာန၏ ၂၅-၆-၂၀၁၈ ရက်စွဲပါစာအမှတ်၊ ၁၅-စမ (၂) ၂၀၁၈ (၈၇၁)

၁။ စက်မှုဝန်ကြီးဌာန၊ အမှတ်(၃)အကြီးစားစက်မှုလုပ်ငန်း၊ စက္ကူစက်ရုံ(ရေနီ)တွင် နှမ်းရွေး၊ နှမ်းလှော်ခြင်းလုပ်ငန်း ဆောင်ရွက်ရန်အတွက် Lat War Co., Ltd နှင့် ချုပ်ဆိုမည့် ဒုတိယအကြိမ်ပြင်ဆင်ချက် သဘောတူစာချုပ်(မူကြမ်း)အပေါ် သဘောထားမှတ်ချက် ပြန်ကြား ပေးပါရန် ရည်ညွှန်းချက်ပါစာဖြင့် မေတ္တာရပ်ခံသော ကိစ္စဖြစ်ပါသည်။

၂။ ရည်ညွှန်းချက်ပါစာ၌ စက္ကူနှင့် အိမ်သုံးပစ္စည်းလုပ်ငန်းလက်အောက်ရှိ စက္ကူစက်ရုံ (ရေနီ)တွင် ဒုတိယအဆင့်အနေဖြင့် ဆောင်ရွက်မည့် စက္ကူလုပ်ငန်းနှင့် စားသောက်ကုန်လုပ်ငန်း အပေါ် အခြေပြုသည့် စက်မှုလုပ်ငန်းများဖြစ်သော နှမ်းရွေး၊ နှမ်းလှော်ခြင်းလုပ်ငန်း လုပ်ကိုင်ရန် အတွက် Lat War Co., Ltd အနေဖြင့် (၂၀%)၊ DKFL Food Singapore Pte Ltd မှ (၈၀%) ကိုဖြင့် DKL Food Myanmar Co., Ltd (ဖက်စပ်ကုမ္ပဏီ) တည်ထောင်ပြီး မူလစက်ရုံ ဝှားရမ်း မြေတွင် နိုင်ငံတကာအဆင့်မီ နှမ်းရွေး၊ နှမ်းလှော်ခြင်းလုပ်ငန်းများ ဆောင်ရွက်ရန် အဆောက်အဦ ၂)လုံး ဆောက်လုပ်အသုံးပြုခြင်းအတွက် မူလဝှားရမ်းခအပြင် အဆောက်အဦဆောက်လုပ်ပြီးစီး၍ အသုံးပြုချိန်တွင် တစ်နှစ်လျှင် ဝှားရမ်းခငွေကျပ်(၅.၀၀၀)သိန်း ထပ်မံပေးချေမည့်ကိစ္စကို စက်မှု

ဝန်ကြီးဌာန၊ စီမံခန့်ခွဲရေးကော်မတီ အစည်းအဝေးအမှတ်စဉ် (၆/၂၀၁၈) မှ သဘောတူခွင့်ပြုခဲ့ကြောင်း၊ သို့ပါ၍ မူလသဘောတူစာချုပ်အပေါ် ပြင်ဆင်ချက်သဘောတူစာချုပ် ချုပ်ဆိုနိုင်ရေးအတွက် သဘောထားမှတ်ချက်ပြန်ကြားပေးပါရန်ဟု ဖော်ပြထားသည်ကို တွေ့ရှိရပါသည်။

၃။ ပေးပို့လာသော ဒုတိယအကြိမ် ပြင်ဆင်ချက်သဘောတူစာချုပ်(မူကြမ်း)အား ဥပဒေရှုထောင့်မှ လေ့လာစိစစ်ပြီး အောက်ပါအတိုင်း သုံးသပ်အကြံပြုအပ်ပါသည် -

(က) ဒုတိယအကြိမ် ပြင်ဆင်ချက်စာချုပ်(မူကြမ်း) အပိုဒ် (ဆ) တွင် ယခုအခါ မူလစာချုပ်၏အပိုဒ်(၁၄)၊ အပိုဒ်ခွဲ(ဈ)ပါ စည်းကမ်းချက်အရလည်းကောင်း၊ ပထမအကြိမ် ပြင်ဆင်ချက်သဘောတူစာချုပ်၏ အပိုဒ် ၁၂(က) ပါ စားသောက်ကုန်အပေါ် အခြေပြုသည့် စက်မှုလုပ်ငန်းဖြစ်သော နိုင်ငံတကာအဆင့်မီ နှမ်းရွေး၊ နှမ်းလှော်ခြင်းလုပ်ငန်း ဆောင်ရွက်လိုခြင်းကြောင့်လည်းကောင်း၊ ဤ ဒုတိယအကြိမ် ပြင်ဆင်ချက်သဘောတူစာချုပ်ကို စာချုပ်ဝင်များအကြား ချုပ်ဆိုရခြင်းဖြစ်သည်ဟု ဖော်ပြထားပါသည်။ အဆိုပါ လုပ်ငန်းလုပ်ကိုင်ဆောင်ရွက်မည့်နေရာမှာ မူလစာချုပ်ပါ ငှားရမ်းသည့်မြေကွက်၏ မည်သည့်နေရာနှင့် မြေကွက်မည်မျှတွင် လုပ်ကိုင်ဆောင်ရွက်မည်ဖြစ်ကြောင်း စာချုပ်စည်းကမ်းချက်တွင် ထည့်သွင်းဖော်ပြရန်လိုအပ်ပါသည်၊

(ခ) ဒုတိယအကြိမ် ပြင်ဆင်ချက်စာချုပ်(မူကြမ်း) အပိုဒ် (ဇ) တွင် ဖော်ပြထားသော နှမ်းရွေး၊ နှမ်းလှော်ခြင်းလုပ်ငန်းအတွက် ရင်းနှီးမြှုပ်နှံမှုပမာဏမည်မျှဖြစ်ကြောင်း ထည့်သွင်းဖော်ပြသင့်ပါသည်၊

(ဂ) ဒုတိယအကြိမ် ပြင်ဆင်ချက်စာချုပ်(မူကြမ်း) အပိုဒ် (ဇ) နှင့် (ဈ) တို့၌ ရည်ညွှန်းထားသော မြန်မာနိုင်ငံရင်းနှီးမြှုပ်နှံမှုကော်မရှင်၏ ခွင့်ပြုမိန့်နှင့် စက်မှုဝန်ကြီးဌာန၊ စီမံခန့်ခွဲရေးကော်မတီ အစည်းအဝေးအမှတ်စဉ်တို့အား စာချုပ်(မူကြမ်း)တွင် နောက်ဆက်တွဲများအဖြစ် ပူးတွဲဖော်ပြသင့်ပါသည်။

တို့ပြင် အဆိုပါအပိုဒ် (ခ) နှင့် (ဂ) ပါ ကွက်လပ်များကို စာချုပ်ချုပ်ဆိုချိန်၌ ပြည့်စုံစွာဖော်ပြထားရန်လိုအပ်ပါသည်၊

(ဃ) ဒုတိယအကြိမ် ပြင်ဆင်ချက်စာချုပ်(မူကြမ်း) အပိုဒ် (ဂ) အောက်ရှိ စာပိုဒ်၌ မူလစာချုပ်အပိုဒ် ၂၇ အရ မူလစာချုပ်ကို ဒုတိယအကြိမ် ပြင်ဆင်ချက် သဘောတူစာချုပ်ကို ချုပ်ဆိုရခြင်းဖြစ်ကြောင်း ဖော်ပြထားပါသည်။ ၈-၁၂-၂၀၁၅ ရက်နေ့၌ ချုပ်ဆိုသော ပထမအကြိမ် ပြင်ဆင်ချက်စာချုပ်၌ မူလစာချုပ် အပိုဒ် ၁၅ မှ ၃၁ အထိ အပိုဒ် ၁၆ မှ ၃၂ အထိ ပြောင်းလဲပြင်ဆင်ခဲ့သဖြင့် မူလစာချုပ်အပိုဒ် ၂၇ သည် အပိုဒ် ၂၈ သို့ ပြောင်းလဲသွားပါသည်။ သို့ပါ၍ အပိုဒ် ၂၇ အား အပိုဒ် ၂၈ ဟု မင်နီဖြင့် ပြင်ဆင်ပေးလိုက်ပါသည်၊

(င) ပြင်ဆင်ချက်စာချုပ်(မူကြမ်း) အပိုဒ် ၁ တွင် မူလစာချုပ်အပိုဒ် ၃(ခ) ပါ မြေဧရိယာအားအစားထိုးပြင်ဆင်ထားကြောင်းတွေ့ရှိရပါသည်။ မူလစာချုပ်၌ မြေဧရိယာအား ၂၀၅၁၉၇၀ ဧက ဟု ဖော်ပြလျက် စက်ရုံဧရိယာ၊ ဝန်ထမ်းအိမ်ရာ၊ ကုန်ကြမ်းစိုက်ခင်းနှင့် မြေလွတ်တို့၏ ဧရိယာမှာမည်မျှ ဖြစ်ကြောင်း အသေးစိတ်ခွဲခြား၍ ဖော်ပြထားပါသည်။ သို့ပါ၍ ယခုပြင်ဆင်ချက် စာချုပ်(မူကြမ်း)ပါ အစားထိုးပြင်ဆင်မည့် မြေဧရိယာသည် မူလစာချုပ်၌ ဖော်ပြထားသကဲ့သို့ အသေးစိတ်ဖော်ပြရန်လိုအပ်ပါသည်။ ဌာနမှ ပြန်လည်စိစစ်ရန် ဖြစ်ပါသည်၊

(စ) ပြင်ဆင်ချက်စာချုပ်(မူကြမ်း) အပိုဒ် ၂ တွင် မူလစာချုပ်အပိုဒ် ၇ ပြင်ပဝန်ထမ်းစည်းကမ်းချက်ဖြင့် လွှဲပြောင်းပေးမည့် ဝန်ထမ်းအင်အားများအား မူလစာချုပ်တွင် ဖော်ပြထားသည့် ဝန်ထမ်းအင်အားများထက် လျော့ချထားကြောင်း တွေ့ရှိရပါသည်။ ပြင်ပဝန်ထမ်းလွှဲပြောင်းသည့်ကိစ္စတွင် လျော့နည်းသွားသည့်ဝန်ထမ်းများနှင့် စပ်လျဉ်း၍ ဌာနသို့ ပြန်လည်ပေးပို့ကြောင်း သို့မဟုတ် အငြိမ်းစားယူသွားကြောင်း သို့မဟုတ် လျော့နည်းသွားသော

အဆိုပါ ဝန်ထမ်းများနှင့်စပ်လျဉ်း၍ ဌာနက မည်သို့ဆောင်ရွက်ပေးခဲ့ကြောင်း သို့မဟုတ် ကုမ္ပဏီ(အငှားချထားခြင်းခံရသူ)က မည်သို့ဆောင်ရွက်ကြောင်း တို့ကို ထည့်သွင်းဖော်ပြသင့်ပါသည်၊

(ဆ) ပြင်ဆင်ချက်စာချုပ်(မူကြမ်း) အပိုဒ် ၃ ပါ မူလစာချုပ်အပိုဒ် ၁၂ တွင် အပိုဒ် (ဃ)အဖြစ် ထပ်မံဖြည့်စွက်မည့် အပိုဒ်၌ဖော်ပြထားသော "ထပ်မံ ဆောက်လုပ်သည့် အဆောက်အဦ ၂ လုံးအတွက် တစ်နှစ်ငှားရမ်းခသည်" နိုင်ငံတော်သမ္မတရုံး၏ ၁-၆-၂၀၁၈ ရက်စွဲပါ အမိန့်ကြော်ငြာစာအမှတ်- ၄၁/၂၀၁၈ ဖြင့် ထုတ်ပြန်သော "သဘောတူစာချုပ်များ ချုပ်ဆိုရာတွင် လိုက်နာ ဆောင်ရွက်ရမည့် လမ်းညွှန်ချက်များ ထုတ်ပြန်ခြင်း" အပိုဒ် ၇(၃) (၁၀) (ဃဃ) နှင့် အညီ ဒေသအလိုက် ကာလပေါက်ဈေးနှင့် ကိုက်ညီသော မြေငှားရမ်းခနှုန်းထား ဟုတ် မဟုတ် ပြန်လည်စိစစ်ရန်လိုအပ်ပါသည်၊

(ဇ) ဒုတိယအကြိမ် ပြင်ဆင်ချက်စာချုပ်(မူကြမ်း) အပိုဒ် ၃ နှင့် ၄ ပါ မူလစာချုပ်အပိုဒ် ၁၂ နှင့် ၁၃ တွင် ထပ်မံဖြည့်စွက်သည့် အပိုဒ် ၁၂(က) နှင့် ၁၃(ဃ) ၌ "အငှား ချထားခြင်းခံရသူသည် စက်ရုံငှားရမ်းမြေပေါ်တွင် နှမ်းရွေး၊ နှမ်းလှော်ခြင်း လုပ်ငန်းဆောင်ရွက်ရန် အဆောက်အဦ(၂)လုံး၊ ဆောက်လုပ်ခြင်းအတွက် အဆောက်အဦဆောက်လုပ် ပြီးစီး၍ စတင်အသုံးပြုချိန်တွင် ငှားရမ်းခ xxxxxxx ပေးသွင်းရမည်"ဟု ဖော်ပြထားပါသည်။ အဆိုပါ ငှားရမ်းခအား အဆောက်အဦဆောက်လုပ်ပြီးစီး၍ စတင်အသုံးပြုချိန်တွင် ရရှိမည်ဖြစ်သဖြင့် အဆိုပါအဆောက်အဦ ၂ လုံးကို ယခု ဒုတိယအကြိမ် ပြင်ဆင်ချက်စာချုပ် ချုပ်ဆိုပြီး ရက်ပေါင်းမည်မျှအတွင်း ဆောက်လုပ်ရမည် ဖြစ်ကြောင်း၊ အဆောက်အဦ ၂ လုံးဆောက်လုပ်မည့် ကာလမှာ အချိန်ကာလ မည်မျှဖြစ်ကြောင်းစသည်တို့ကို ထည့်သွင်းဖော်ပြရန်လိုအပ်ပါသည်။ ထို့အပြင်

အဆောက်အဦဆောက်လုပ်ပြီးစီး၍ ရက်ပေါင်းမည်မျှအတွင်း စတင် အသုံးပြုမည် ဆိုသောအချက်အား ဖော်ပြရန်လိုအပ်ပါသည်၊

(ဈ) ဒုတိယအကြိမ် ပြင်ဆင်ချက်စာချုပ်(မူကြမ်း) အပိုဒ် ၅ အငှားချထားခြင်းခံရသူ၏ တာဝန်နှင့် လုပ်ပိုင်ခွင့်များခေါင်းစဉ်အောက်ရှိ မူလစာချုပ်အပိုဒ် ၁၅ အပိုဒ်ခွဲ (ရ) ကို အစားထိုးပြင်ဆင်သည့်အပိုဒ်တွင် "အငှားချထားခြင်းခံရသူသည် နိုင်ငံခြားကုမ္ပဏီနှင့် ဖက်စပ်ကုမ္ပဏီထူထောင်၍ လုပ်ငန်းဆောင်ရွက်ပါက မြန်မာနိုင်ငံသားများ ရင်းနှီးမြှုပ်နှံမှုဥပဒေပုဒ်မခွဲ ၁၆(စ) ၌ နိုင်ငံခြားသား (သို့မဟုတ်) နိုင်ငံခြားရင်းနှီးမြှုပ်နှံမှုနှင့်အညီ လုပ်ကိုင်ဆောင်ရွက်ခွင့်ရှိကြောင်း ပြဋ္ဌာန်းထားပါသဖြင့် "အငှားချထားခြင်းခံရသူ" နှင့် ×××××× နိုင်ငံခြားသား ရင်းနှီးမြှုပ်နှံမှုဥပဒေနှင့်အညီ လုပ်ကိုင်ဆောင်ရွက်ရမည်"ဟု ဖော်ပြထားပါသည်။ မြန်မာနိုင်ငံသားရင်းနှီးမြှုပ်နှံမှုဥပဒေနှင့် နိုင်ငံခြားရင်းနှီးမြှုပ်နှံမှုဥပဒေအား ၁၈-၁၀-၂၀၁၆ ရက်နေ့၌ ပြည်ထောင်စုလွှတ်တော် ဥပဒေအမှတ်- ၄၀/ ၂၀၁၆ ဖြင့် ပြဋ္ဌာန်းခဲ့သော မြန်မာနိုင်ငံရင်းနှီးမြှုပ်နှံမှု ဥပဒေဖြင့် ရုပ်သိမ်းပြီးဖြစ်ပါသည်။ သို့ဖြစ်ပါ၍ အဆိုပါအစားထိုးပြင်ဆင် သည့် အပိုဒ် ၁၅(ရ) အား ထည့်သွင်းဖော်ပြရန် မလိုအပ်သဖြင့် မင်နီဖြင့် ပယ်ဖျက်ပေးလိုက်ပါသည်၊

(ည) ယခုပြင်ဆင်ချက် စာချုပ်(မူကြမ်း)ကို မချုပ်ဆိုမီ စာချုပ်(မူကြမ်း) အပိုဒ် (စ)ပါအတိုင်း Lat War Co., Ltd အနေဖြင့် DKL Food Singapore Pte. Ltd ဖြင့် DKL Food Myanmar Co., Ltd ဖြစ်သော ဖက်စပ်ကုမ္ပဏီကို တည်ထောင်ပြီးဖြစ်ရန် လိုအပ်ပါသည်၊

(ဋ) လိုအပ်သောနေရာတွင် မင်နီဖြင့် ပြင်ဆင်ဖြည့်စွက်ပေးလိုက်ပါသည်။

၃။ ဒုတိယအကြိမ် ပြင်ဆင်ချက်စာချုပ်(မူကြမ်း)ကို ပြည်ထောင်စုရှေ့နေချုပ်ဥပဒေနှင့်သို့ ဥပဒေကြောင်းအရသာ ဥပဒေအကြံဉာဏ်ပေးခြင်းဖြစ်ပါသည်။ ဥပဒေရေးရာမဟုတ်သည့်

စိမံရေးရာ၊ ဘဏ္ဍာရေးရာ၊ ကျွမ်းကျင်မှုဆိုင်ရာကိစ္စရပ်များနှင့်စပ်လျဉ်း၍ သက်ဆိုင်ရာ ဌာနက လိုအပ်သလို ဆောင်ရွက်ရန်ဖြစ်ပါကြောင်း ဖော်ပြအပ်ပါသည်။

၅။ Lat War Co., Ltd သည် စာချုပ်ပါလုပ်ငန်းကို လုပ်ကိုင်နိုင်ခွင့်နှင့် လုပ်ကိုင်နိုင်စွမ်းရှိ မရှိ၊ ငွေကြေးအင်အားပြည့်စုံမှုရှိ မရှိ၊ စာချုပ်တွင် လက်မှတ်ရေးထိုးမည့်သူသည် တရားဝင်လွှဲအပ်ခြင်းခံရသူဟုတ် မဟုတ် စသည့်အချက်များနှင့်စပ်လျဉ်း၍ စာချုပ်မချုပ်ဆိုမီ ကြိုတင်စိစစ်ရန် လိုအပ်မည်ဖြစ်ပါသည်။

၆။ ဤ ဒုတိယအကြိမ်ပြင်ဆင်ချက်စာချုပ်(မူကြမ်း)ကို လက်မှတ်ရေးထိုးချုပ်ဆိုပြီးပါက မှတ်တမ်းတင်ထားနိုင်ရန်အတွက် ဤရုံးသို့ မိတ္တူ(၃)စောင်ပေးပို့ပါရန် မေတ္တာရပ်ခံအပ်ပါသည်။

၂၆/၁၂/၁၈

ပြည်ထောင်စုရှေ့နေချုပ်(ကိုယ်စား)

(ဒေါက်တာသီတာဦး၊ ညွှန်ကြားရေးမှူးချုပ်)

မိတ္တူ - ရုံးလက်ခံ/မျှောစာတွဲ

ပြည်ထောင်စုသမ္မတမြန်မာနိုင်ငံတော်အစိုးရ
စက်မှုဝန်ကြီးဌာန

စာအမှတ်၊ ၁၅ - စမ (၂) ၂၀၁၈ (၁၉၁၉)
ရက်စွဲ၊ ၂၀၁၈ ခုနှစ်၊ စက်တင်ဘာလ ၂၄ ရက်

M. 912
25.9.18

သို့

မြန်မာနိုင်ငံရင်းနှီးမြှုပ်နှံမှုကော်မရှင်

အကြောင်းအရာ။ **စက္ကူစက်ရုံ(ရေနီ)ရှိ ပျော့ဖတ်စက်ရုံများအား အကြီးစားပြုပြင်မွမ်းမံ၍ လုပ်ငန်းတိုးချဲ့ဆောင်ရွက်ခြင်းနှင့်ပတ်သက်၍ အချက်အလက်များပေးပို့ခြင်း**

ရည် ညွှန်း ချက်။ မြန်မာနိုင်ငံရင်းနှီးမြှုပ်နှံမှုကော်မရှင်၏ ၇.၈.၂၀၁၈ ရက်စွဲပါ စာအမှတ်၊ မရက-၃/ ခ-၀၂၆/ ၂၀၁၈(၁၅၄)

၁။ အမှတ်(၃)အကြီးစားစက်မှုလုပ်ငန်း၊ စက္ကူစက်ရုံ(ရေနီ)အား ငှားရမ်းဆောင်ရွက်လျက်ရှိသည့် Lat War Co.,Ltd. မှ Jolly Alliance International Limited နှင့် ပူးပေါင်း၍ ဖက်စပ်ကုမ္ပဏီ Best Eternity Recycle Pulp and Paper Co.,Ltd. ကို တည်ထောင်ပြီး မြေဧရိယာ(၂,၀၅၁.၉၇၀)ကေအနက် (၁၃၄.၀၀)ကေတွင် မူလစက္ကူစက်ရုံ တစ်ရက်လျှင် တန်(၅၀)နှင့် တန်(၈၀)စက်ရုံများကို အဆင့်မြှင့်တင်၍ အကြီးစားပြုပြင်မွမ်းမံပြီး စက္ကူနှင့်ပျော့ဖတ် တစ်ရက်လျှင် တန်(၁၆၀) ထုတ်လုပ်ခြင်းနှင့် တစ်နေ့လျှင် တန်(၂,၄၀၀)ကျ Recycle Paper Pulp စက်ရုံ(၁)ရုံကို ထပ်မံတည်ဆောက်ပြီး စက္ကူပျော့ဖတ်အမျိုးမျိုး ထုတ်လုပ်ခြင်းလုပ်ငန်းအား ဖက်စပ်နိုင်ငံခြားရင်းနှီးမြှုပ်နှံမှုဖြင့် ဆောင်ရွက်နိုင်ရန်အတွက် အဆိုပြုချက်ပေးပို့ခဲ့ခြင်းနှင့်စပ်လျဉ်း၍ ၆.၈.၂၀၁၈ ရက်နေ့တွင် ကျင်းပပြုလုပ်သည့် မြန်မာနိုင်ငံရင်းနှီးမြှုပ်နှံမှုကော်မရှင်၊ အဆိုပြုချက်စိစစ်ရေးအဖွဲ့၏ ၂၂/၂၀၁၈ ကြိမ်မြောက်အစည်းအဝေး၏ ဆုံးဖြတ်ချက်နှင့်အညီ စက်မှုဝန်ကြီးဌာနမှ လိုအပ်သည်များ ဆောင်ရွက်၍ မြန်မာနိုင်ငံရင်းနှီးမြှုပ်နှံမှုကော်မရှင်သို့ ပြန်လည်တင်ပြရန် ရည်ညွှန်းပါစာဖြင့် အကြောင်းကြားလာပါသည်။

၂။ သို့ပါ၍ စက်မှုဝန်ကြီးဌာနအနေဖြင့် မြန်မာနိုင်ငံရင်းနှီးမြှုပ်နှံမှုကော်မရှင်၊ အဆိုပြုချက်စိစစ်ရေးအဖွဲ့၏ ၂၂/၂၀၁၈ ကြိမ်မြောက်အစည်းအဝေး ဆုံးဖြတ်ချက်များဖြစ်သည့် ပြင်ဆင်စာချုပ်(မူကြမ်း)၊ စာချုပ်(မူကြမ်း)အပေါ် ပြည်ထောင်စုရှေ့နေချုပ်ရုံး၏ သဘောထားမှတ်ချက်နှင့် မြေဧရိယာ (၂၀၅၁.၉၇)ကေအတွက် မြေပိုင်ဆိုင်မှုအထောက်အထားတို့ကို ပူးတွဲပေးပို့အပ်ပါသည်။

ပြည်ထောင်စုဝန်ကြီး(ကိုယ်စား)
(ကိုကိုလွင်၊ အမြဲတမ်းအတွင်းဝန်)

OF. 552

D:\2018\Sept-2018.docx76

မိတ္ထီလာ

အမှတ်(၃)အကြီးစားစက်မှုလုပ်ငန်း

ပြည်ထောင်စုသမ္မတမြန်မာနိုင်ငံတော်အစိုးရ

စက်မှုဝန်ကြီးဌာန

အမှတ်(၃)အကြီးစားစက်မှုလုပ်ငန်း

နှင့်

လက်ဝါးကုမ္ပဏီလီမိတက်တို့ ချုပ်ဆိုသော

စက္ကူစက်ရုံ(ရေနီ)အား ငှားရမ်းသည့် သဘောတူစာချုပ်အပေါ်

တတိယအကြိမ် ပြင်ဆင်ချက်သဘောတူစာချုပ်

ရက်စွဲ၊ ၂၀၁၈ ခုနှစ် လ ရက်

ပြည်ထောင်စုသမ္မတမြန်မာနိုင်ငံတော်အစိုးရ
စက်မှုဝန်ကြီးဌာန
အမှတ်(၃)အကြီးစားစက်မှုလုပ်ငန်း
နှင့်
လက်ဝါးကုမ္ပဏီလီမိတက်တို့ ချုပ်ဆိုထားသော
စက္ကူစက်ရုံ(ရေနီ)အား ငှားရမ်းသည့် သဘောတူစာချုပ်အပေါ်
တတိယအကြိမ် ပြင်ဆင်ချက်သဘောတူစာချုပ်

ဤ ပြင်ဆင်ချက် သဘောတူစာချုပ်ကို ၂၀၁၈ ခုနှစ် လ( )ရက်နေ့တွင် နေပြည်တော်ရှိ ဦးသိန်းဟန်၊ ဦးဆောင်ညွှန်ကြားရေးမှူး ကိုယ်စားပြုသော အမှတ်(၃) အကြီးစားစက်မှုလုပ်ငန်း (နောင်တွင် "အငှားချထားသူ" ဟုခေါ်ဆိုမည် ဖြစ်ပြီး ယင်းစကားရပ်၌ ၎င်းအား ဆက်ခံသူများ နှင့် ဥပဒေအရ လွှဲအပ်ခြင်းခံရသူများ ပါဝင်သည်။) က တစ်ဖက်

နှင့်

ဒေါက်တာခင်မောင်အေး နိုင်ငံသားမှတ်ပုံတင်အမှတ်၊ ၁၂/အလန(နိုင်)၀၀၀၉၀၂ ကိုယ်စားပြုသော လက်ဝါးကုမ္ပဏီလီမိတက်၊ အမှတ်(၉၆)၊ နှင်းဆီကုန်းလမ်း၊ အလုံမြို့နယ်၊ ရန်ကုန်တိုင်းဒေသကြီး(နောင်တွင်"အငှားချထားခြင်းခံရသူ"ဟု ခေါ်ဆိုမည်ဖြစ်ပြီး ယင်းစကားရပ်၌ ၎င်းအား ဆက်ခံသူများ၊ တရားဝင်ကိုယ်စားလှယ်များ၊ ဥပဒေအရလွှဲအပ်ခြင်းခံရသူများ ပါဝင်သည်။) က အခြားတစ်ဖက်တို့သည် အောက်ပါသဘောတူညီချက်များကို သတ်မှတ်၍ နှစ်ဦးသဘောတူစာချုပ် ချုပ်ဆိုကြပါသည်-

(က) ပဲခူးတိုင်းဒေသကြီး၊ ရေတာရှည်မြို့နယ်၊ ရေနီမြို့စက္ကူစက်ရုံ(ရေနီ)ကို "အငှားချထားခြင်းခံရသူ" မှငှားရမ်းပြီး လက်ရှိဘွိုင်လာများအား Gas Burner ပြောင်းလဲ၍ Internal Gas Line သွယ်တန်းခြင်း၊ 36MW ~ 45MW Power plant တည်ဆောက်ခြင်း၊ နိုင်ငံခြားသားပညာရှင်များခေါ်ယူ၍ စက္ကူနှင့်ပျော့ဖတ်စက်ရုံအားပြုပြင်မွမ်းမံမှုများ ဆောင်ရွက်ခြင်း၊ Replantation Plan စီမံဆောင်ရွက်ခြင်း၊ အထည်ချုပ်လုပ်ငန်းဆောင်ရွက်ခြင်း လုပ်ငန်းများနှင့် စက္ကူနှင့်ပတ်သက်သော စက်မှုလုပ်ငန်းများအား အထည်အလိပ်နှင့်စက္ကူလုပ်ငန်း အထူးပြုသည့် စက်မှုနယ်မြေ (Industrial Complex) အဖြစ်ထူထောင်၍ ပြည်တွင်းပြည်ပ ရင်းနှီးမြှုပ်နှံသူများကို ဖိတ်ခေါ်ဆောင်ရွက်နိုင်ရန် ရည်ရွယ်လျက် ပြည်ထောင်စုအစိုးရအဖွဲ့၏ (၂၈.၁၁.၂၀၁၃)ရက်စွဲပါ ခွင့်ပြုချက်အမှတ်(၃၂/၂၀၁၃)အရ စက်ရုံငှားရမ်းသည့် သဘောတူစာချုပ်ကို ၂၀၁၃ ခုနှစ် စက်တင်ဘာလ (၂၆)ရက်နေ့တွင် နှစ်ဦးသဘောတူစာချုပ် (နောင်တွင် မူလစာချုပ်ဟု ခေါ်ဆိုမည်ဖြစ်ပါသည်။) ချုပ်ဆို၍ လုပ်ငန်းများ ဆောင်ရွက်ခဲ့ပါသည်။

(ခ) ယင်းသို့ လုပ်ငန်းဆောင်ရွက်ရာတွင် မူလစာချုပ်၏ "စက်ရုံရှိ စက်ရုံပြင်ပမြေဧရိယာတွင် အဆောက်အဦများ၊ စက်ရုံများဆောက်လုပ်၍ လုပ်ငန်းတိုးချဲ့ဆောင်ရွက်ပါက ထပ်မံဆောက်လုပ်အသုံးပြုသည့်မြေအား MIC မှ ခွင့်ပြုသည့်နှုန်းထားအတွင်း ထပ်မံဆောက်လုပ်မည့် လုပ်ငန်းအမျိုးအစားအလိုက် နှစ်ဖက်ညှိနှိုင်း၍ ငှားရမ်းခသတ်မှတ်ရမည် ဖြစ်ပါသည်။ သို့ရာတွင် မူလအစီအမံတွင် ပါဝင်သော Power Plant အတွက်မူ ထပ်မံပေးဆောင်ရန် မလိုအပ်ဟု မှတ်ယူရမည်" ဟု ထည့်သွင်းချုပ်ဆိုထားပါသည်။

(ဂ) စက်မှုဝန်ကြီးဌာန၏ ၂၆.၃.၂၀၁၅ ရက်စွဲပါ အမိန့်ကြော်ငြာစာအမှတ် (၁၃၄/၂၀၁၄-၂၀၁၅)အရ အထည်အလိပ်လုပ်ငန်းနှင့် စက္ကူနှင့်အိမ်သုံးပစ္စည်းလုပ်ငန်း တို့ကိုပူးပေါင်း၍ အမှတ်(၃)အကြီးစားစက်မှုလုပ်ငန်း အဖြစ်ပြင်ဆင်ဖွဲ့စည်းခဲ့ပါသည်။

(ဃ) ၎င်းမြေ၊ စက်ရုံပြင်ပမြေဧရိယာနေရာပေါ်တွင် လက်ဝါးကုမ္ပဏီလီမိတက်အနေဖြင့် စင်္ကာပူနိုင်ငံရှိ Hua Chou Investment Pte Ltd. နှင့် ဖက်စပ်ကုမ္ပဏီ(AGGD) Asia Golden Glory Development Co., Ltd. တည်ထောင်ပြီး အမေရိကန်ဒေါ်လာသန်း(၆၀) ရင်းနှီးမြှုပ်နှံ၍ စက်ရုံမြေ(၁၀၀)ဧကတွင် ပထမအဆင့်အနေဖြင့် အထည်ချုပ်စက်ရုံ တည်ဆောက်သွားမည်ဖြစ်ပြီး၊ ဒုတိယအဆင့်အနေဖြင့် ကျန်မြေဧက(၁၈၀၀)ခန့်တွင် အထည်လုပ်ငန်း၊ စက္ကူလုပ်ငန်းနှင့်စားသောက်ကုန်အပေါ်အခြေပြုသည့် စက်မှုလုပ်ငန်းများအပြင် လျှပ်စစ်ဓာတ်အားထုတ်လုပ်ခြင်း လုပ်ငန်းများ ဆက်လက်လုပ်ကိုင်ဆောင်ရွက်လိုသည့်အတွက် ပထမအကြိမ် ပြင်ဆင်ချက်သဘောတူစာချုပ်ကို ၈.၁၂.၂၀၁၅ ရက်နေ့တွင် နှစ်ဦးနှစ်ဖက် ထပ်မံချုပ်ဆိုခဲ့ပါသည်။

(င) ပထမအကြိမ် ပြင်ဆင်ချက်သဘောတူစာချုပ်အား မြန်မာနိုင်ငံရင်းနှီးမြှုပ်နှံမှုကော်မရှင်၏ ၁၅.၁၀.၂၀၁၅ ရက်စွဲပါ ခွင့်ပြုမိန့်အမှတ် ၊ ၁၀၂၀/၂၀၁၅ နှင့် ၂၄.၁၁.၂၀၁၅ ရက်နေ့တွင် ကျင်းပပြုလုပ်သော စက်မှုဝန်ကြီးဌာန၊ စီမံခန့်ခွဲရေးကော်မတီအစည်းအဝေးအမှတ်စဉ် (၁၇/၂၀၁၅-၂၀၁၆) တို့မှ ခွင့်ပြုခဲ့ပါသည်။

(စ) Lat War Co., Ltd. အနေဖြင့် (20%)၊ DKL Food Singapore Pte Ltd. မှ (80%)ဖြင့် အမေရိကန်ဒေါ်လာ(၁၄)သန်း ရင်းနှီးမြှုပ်နှံပြီး DKL Food Myanmar Co., Ltd. ကို ဖက်စပ်ကုမ္ပဏီတည်ထောင်ကာ နိုင်ငံတကာအဆင့်မီ နှမ်းရွေး၊ နှမ်းလှော်ခြင်းလုပ်ငန်းများ ဆောင်ရွက်လိုခြင်းကြောင့် ဒုတိယအကြိမ် ပြင်ဆင်ချက်သဘောတူစာချုပ်ကို (--.--.၂၀၁၈) ရက်နေ့တွင် စာချုပ်ဝင်များအကြား ချုပ်ဆိုခဲ့ပါသည်။

(ဆ) ဒုတိယအကြိမ် ပြင်ဆင်ချက်သဘောတူစာချုပ်ပါ နှမ်းရွေး/နှမ်းလှော်ခြင်းလုပ်ငန်းကို မြန်မာနိုင်ငံရင်းနှီးမြှုပ်နှံမှုကော်မရှင်၏ (--.--.၂၀၁၈) ရက်စွဲပါ ခွင့်ပြုမိန့်အမှတ်၊ --/၂၀၁၈ မှလည်းကောင်း၊ (--.--.၂၀၁၈)ရက်နေ့တွင် ကျင်းပပြုလုပ်သော စက်မှုဝန်ကြီးဌာန၊ စီမံခန့်ခွဲရေးကော်မတီအစည်းအဝေးအမှတ်စဉ် (--/၂၀၁၈-၂၀၁၉) မှ လည်းကောင်း ခွင့်ပြုခဲ့ပါသည်။

(ဒုတိယအကြိမ် ပြင်ဆင်စာချုပ် "မူကြမ်း"ကို ပြည်ထောင်စုရှေ့နေချုပ်ရုံး၏ သဘောထားမှတ်ချက်အရ ပြင်ဆင်ပြီး MIC သို့ တင်ပြထားပါသည်။)

(ဇ) ယခုအခါ မူလစာချုပ်၏ ရည်ရွယ်ချက်ပါ စက္ကူနှင့်ပျော့ဖတ်ထုတ်လုပ်ခြင်းလုပ်ငန်း ဆောင်ရွက်ရန် Lat War Co., Ltd. မှ (၂၀%)၊ Lee & Mann Paper Group ၏ Jolly Alliance International Limited မှ (၈၀%)ဖြင့် ဖက်စပ်ကုမ္ပဏီ Best Eternity Recycle Pulp & Paper Co., Ltd. ကို တည်ထောင်၍ စက္ကူစက်ရုံ (ရေနီ)ရှိ တန်(၈၀)စက်ရုံအား တန်(၁၀၀)စက်ရုံအဖြစ်လည်းကောင်း၊ တန်(၅၀) စက်ရုံအား တန်(၆၀)စက်ရုံအဖြစ်လည်းကောင်း စုစုပေါင်း တစ်နေ့လျှင် တန်(၁၆၀)ကို ထုတ်လုပ်သွားနိုင်ရန် ရင်းနှီးမြှုပ်နှံမှု အမေရိကန်ဒေါ်လာ(၁၈.၀၇)သန်းဖြင့် အကြီးစားပြုပြင်မွမ်းမံသွားလိုခြင်း၊ Recycle Paper မှ တစ်နေ့လျှင် 50% Wet Paper Pulp တန်ချိန် (၂၄၀၀)ကျ စက်ရုံ(၁)ရုံကို စက်ပစ္စည်းတန်ဖိုး အမေရိကန် ဒေါ်လာ (၂၅.၄၆၀၄)သန်း ရင်းနှီးမြှုပ်နှံ၍ တည်ဆောက်သွားလိုခြင်းတို့ကြောင့် ဤ တတိယအကြိမ် ပြင်ဆင်စာချုပ်ကို ချုပ်ဆိုရခြင်း ဖြစ်ပါသည်။

(ဈ) ဤ တတိယအကြိမ် ပြင်ဆင်ချက်သဘောတူစာချုပ်ပါ စက္ကူနှင့်ပျော့ဖတ်ထုတ်လုပ်ခြင်းလုပ်ငန်း ဆောင်ရွက်ရန် မြန်မာနိုင်ငံရင်းနှီးမှုကော်မရှင်၏ (--.--.၂၀၁၈) ရက်စွဲပါ ခွင့်ပြုမိန့်အမှတ်၊ --/၂၀၁၈ မှ သဘောတူခွင့်ပြုပြီး ဖြစ်ပါသည်။

(ည) ဤ တတိယအကြိမ် ပြင်ဆင်ချက်သဘောတူစာချုပ်ကို (--.--.၂၀၁၈) ရက်နေ့တွင် ကျင်းပပြုလုပ်သော စက်မှုဝန်ကြီးဌာန၊ စီမံခန့်ခွဲရေးကော်မတီအစည်းအဝေး အမှတ်စဉ် (--/၂၀၁၈-၂၀၁၉)မှ သဘောတူပြီး ဖြစ်ပါသည်။

သို့ပါ၍ မူလစာချုပ်အပိုဒ်(၂၈)အရ စာချုပ်ဝင်နှစ်ဦးနှစ်ဖက်တို့သည် မူလစာချုပ်ကို ပြင်ဆင်သည့် ဤတတိယအကြိမ် ပြင်ဆင်ချက်သဘောတူစာချုပ်ကို အောက်ပါသဘောတူညီချက်များနှင့်အညီ ချုပ်ဆိုရခြင်းဖြစ်ပါသည် -

၁။ မူလစာချုပ်၏ ပြင်ပဝန်ထမ်းစည်းကမ်းချက်ဖြင့် လွှဲပြောင်းပေးမည့်ဝန်ထမ်း အစုခေါင်းစဉ်အောက်ရှိ အပိုဒ်(၇)ပါဝန်ထမ်းများမှာ အခြားဝန်ကြီးဌာနများသို့ ပြောင်းရွှေ့တာဝန်ထမ်းဆောင်သွားကြခြင်းနှင့် ပင်စင်ခံစားကြခြင်းတို့ကြောင့် ဝန်ထမ်းအင်အားလျော့နည်းသွားသဖြင့် ဝန်ထမ်းအင်အားနှင့် လစာနှုန်းထားတို့ကို ပယ်ဖျက်ပြီး အောက်ပါအတိုင်း အစားထိုးပြင်ဆင်ရမည်-

စဉ်	လစာနှုန်း	လူဦးရေ
(က)	၃၇၄,၀၀၀/- ၄,၀၀၀/- ၃၉၄,၀၀၀/-	၁ ဦး
(ခ)	၃၀၈,၀၀၀/- ၄,၀၀၀/- ၃၂၈,၀၀၀/-	၁၃ ဦး
(ဂ)	၂၇၅,၀၀၀/- ၄,၀၀၀/- ၂၉၅,၀၀၀/-	၃၁ ဦး
(ဃ)	၂၃၄,၀၀၀/- ၂,၀၀၀/- ၂၄၄,၀၀၀/-	၆၇ ဦး
(င)	၂၁၆,၀၀၀/- ၂,၀၀၀/- ၂၂၆,၀၀၀/-	၁၀၃ ဦး
(စ)	၁၉၈,၀၀၀/- ၂,၀၀၀/- ၂၀၈,၀၀၀/-	၁၇၁ ဦး
(ဆ)	၁၈၀,၀၀၀/- ၂,၀၀၀/- ၁၉၀,၀၀၀/-	၂၆၈ ဦး
(ဇ)	၁၆၂,၀၀၀/- ၂,၀၀၀/- ၁၇၂,၀၀၀/-	၁၅၇ ဦး
	စုစုပေါင်း	၈၁၁ ဦး

၂။ မူလစာချုပ်၏ ငှားရမ်းခနှုန်းထား အစုခေါင်းစဉ်အောက်ရှိ အပိုဒ်(၁၂)တွင် အပိုဒ်ခွဲ (င) အဖြစ် အောက်ပါစာပိုဒ်ကို ထပ်မံဖြည့်စွက်ရမည် -

၁၂(င) စက္ကူစက်ရုံ(ရေနီ)ရှိ တန်(၈၀)စက်ရုံအား တန်(၁၀၀)စက်ရုံအဖြစ် လည်းကောင်း၊ တန်(၅၀)စက်ရုံအား တန်(၆၀) စက်ရုံအဖြစ်လည်းကောင်း စုစုပေါင်း တစ်နေ့လျှင် တန်(၁၆၀) ထုတ်လုပ်သွားနိုင်ရေးအတွက် အကြီးစားပြုပြင်မွမ်းမံခြင်း၊ Recycle Paper မှ တစ်နေ့လျှင် ၅၀% Wet Paper Pulp တန်ချိန် (၂၄၀၀)ကျ စက်ရုံ(၁)ရုံကို တည်ဆောက်ခြင်းတို့အတွက် မူလငှားရမ်းခ ကျပ်(၉၅၀)သန်းအပြင် အကျိုးအမြတ်ခွဲဝေမှုအနေဖြင့် လုပ်ငန်းစတင်ပြီး ပထမ(၇)နှစ်ကို ဖက်စပ်ကုမ္ပဏီ၏ အမြတ်ငွေမှ နိုင်ငံတော်သို့အခွန် ပေးဆောင်ပြီး ကျန်ငွေအပေါ် Lat War Co., Ltd. အနေဖြင့် ရရှိမည့်အကျိုးအမြတ်၏ ၁၀% နှင့် နောက်ပိုင်းနှစ်များကို ၂၀% အချိုးဖြင့် စက်မှုဝန်ကြီးဌာနသို့ ခွဲဝေပေးရမည်။

၃။ မူလစာချုပ်၏ ငှားရမ်းခပေးချေခြင်း အစုခေါင်းစဉ်အောက်ရှိ အပိုဒ်(၁၃)တွင် အပိုဒ်ခွဲ(င) အဖြစ် အောက်ပါစာပိုဒ်ဖြင့် ထပ်မံဖြည့်စွက်ရမည် -

၁၃(င) "အငှားချထားခြင်းခံရသူ"သည် စက်ရုံငှားရမ်းမြေပေါ်တွင် စက္ကူနှင့် ပျော့ဖတ်ထုတ်လုပ်ခြင်း လုပ်ငန်းဆောင်ရွက်ရန်အတွက် အဆောက်အဦများကို မြန်မာနိုင်ငံရင်းနှီးမြှုပ်နှံမှုကော်မရှင်မှ ခွင့်ပြုသည့် တည်ဆောက်ရေးကာလအတွင်း အပြီးတည်ဆောက်ရမည်။ တည်ဆောက်ရေးကာလ ပြည့်ပြီး၍ ယင်းအဆောက်အဦများကို စတင်အသုံးပြုချိန်တွင် မြန်မာနိုင်ငံ ရင်းနှီးမြှုပ်နှံမှုကော်မရှင်မှ စီးပွားဖြစ်စတင်ဆောင်ရွက်ရန် သတ်မှတ်သည့်နေ့မှစ၍ ပထမ(၇)နှစ်တွင် ခွဲဝေပေးရမည့် ဖက်စပ်ကုမ္ပဏီ၏ တစ်နှစ် အမြတ်ငွေမှ Lat War Co., Ltd. အနေဖြင့် ရရှိမည့်အကျိုးအမြတ်၏ (၁၀%) နှင့် နောက်ပိုင်းနှစ်များအတွက် (၂၀%)ကို ဖက်စပ်ကုမ္ပဏီ၏ နှစ်စဉ် Financial Report အား လုပ်ငန်း၏စီမံခန့်ခွဲရေးအဖွဲ့မှ စစ်ဆေး အတည်ပြုပြီးနောက် သတ်မှတ်ထားသည့် နှုန်းထားအတိုင်း (၂)လအတွင်း ပေးသွင်းရမည်။

၄။ မူလစာချုပ်၏ အငှားချထားခြင်းခံရသူ၏ တာဝန်နှင့်လုပ်ပိုင်ခွင့်များ အစုခေါင်းစဉ်အောက်ရှိ အပိုဒ်(၁၅) တွင် အပိုဒ်ခွဲ(ရ)အား အောက်ပါစာပိုဒ်ဖြင့် ထပ်မံဖြည့်စွက်ရမည်-

၁၅(ရ) "အငှားချထားခြင်းခံရသူ"သည် ဖက်စပ်ကုမ္ပဏီ Best Eternity Recycle Pulp & Paper Co., Ltd. ၏ တစ်နှစ်ဝင်ငွေအား သိရှိနိုင်ရန် "အငှားချထားခြင်းခံရသူ"၏ စာရင်းစစ်အဖွဲ့မှ နှစ်စဉ်စစ်ဆေးသော Financial Report ကို နှစ်စဉ် "အငှားချထားသူ" ၏ လုပ်ငန်းစီမံခန့်ခွဲရေးအဖွဲ့မှ စစ်ဆေးအတည်ပြုနိုင်ရန် တင်ပြရမည်ဖြစ်ပြီး၊ လိုအပ်ပါက လုပ်ငန်း၏ စာရင်းစစ်အဖွဲ့သို့ စစ်ဆေးအတည်ပြုမှု ပြုလုပ်ရမည်။

၅။ ဤ တတိယအကြိမ် ပြင်ဆင်ချက်သဘောတူစာချုပ်သည် နှစ်ဦးနှစ်ဖက် လက်မှတ်ရေးထိုးသည့်နေ့မှစ၍ အကျိုးသက်ရောက်မှု ရှိစေရမည်။

၆။ ဤ တတိယအကြိမ် ပြင်ဆင်ချက်သဘောတူစာချုပ်ပါ စည်းကမ်းချက်များမှအပ မူလစာချုပ်ပါ ကျန်စည်းကမ်းချက်များမှာ ပြောင်းလဲမှုမရှိဘဲ ဆက်လက်၍ အကျိုးသက်ရောက်မှု ရှိစေရမည်။

၇။ ဤ တတိယအကြိမ် ပြင်ဆင်ချက်သဘောတူစာချုပ်သည် မူလစာချုပ်၏ တစ်စိတ်တစ်ဒေသ ဖြစ်သည်။

၈။ ဤ တတိယအကြိမ် ပြင်ဆင်ချက်သဘောတူစာချုပ်အား ၂၀၁၈ ခုနှစ်
လ ရက်နေ့တွင် "အငှားချထားသူ" နှင့် "အငှားချထားခြင်းခံရသူ"တို့ အောက်ပါ အသိသက်သေများ ရှေ့မှောက်တွင် သဘောတူလက်မှတ်ရေးထိုးကြပါသည်-

အငှားချထားသူ(ကိုယ်စား)	**အငှားချထားခြင်းခံရသူ(ကိုယ်စား)**
သိန်းဟန်	ဒေါက်တာခင်မောင်အေး
ဦးဆောင်ညွှန်ကြားရေးမှူး	၁၂/အလန(နိုင်)၀၀၀၉၀၂
အမှတ်(၃)အကြီးစားစက်မှုလုပ်ငန်း	မန်နေဂျင်းဒါရိုက်တာ
	လက်ဝါးကုမ္ပဏီလီမိတက်

D:\Repair Contracts\Yeni Best Eternity Contract Draft..doc

ကန့်သတ်

၇

အသိသက်သေများ

ဦးဝင်းအောင်
အထွေထွေမန်နေဂျာ
စီမံရေးဌာန
အမှတ်(၃)အကြီးစားစက်မှုလုပ်ငန်း

ဦးသင်းမောင်အေး
၁၂/အလန(နိုင်)၀၀၀၉၀၄
အမှတ်(၉၆)၊ နှင်းဆီကုန်းလမ်း
အလုံမြို့နယ်၊
ရန်ကုန်တိုင်းဒေသကြီး။

ဦးတင်မောင်မြင့်
အထွေထွေမန်နေဂျာ
အရည်အသွေးထိန်းသိမ်းရေးဌာန
အမှတ်(၃)အကြီးစားစက်မှုလုပ်ငန်း

ဒေါ်မေထက်သူ
၁၂/ပဘတ(နိုင်)၀၂၉၉၀၉
အမှတ်(၁၅၃)၊ ၃၁ လမ်း၊
ပန်းဘဲတန်းမြို့နယ်၊
ရန်ကုန်တိုင်းဒေသကြီး။

ဒေါ်ခင်ခင်ချို
အထွေထွေမန်နေဂျာ
ဘဏ္ဍာရေးဌာန
အမှတ်(၃)အကြီးစားစက်မှုလုပ်ငန်း

ဦးကျော်ဟန်
အထွေထွေမန်နေဂျာ
ထုတ်လုပ်ရေးဌာန
အမှတ်(၃)အကြီးစားစက်မှုလုပ်ငန်း

ကန့်သတ်

ဦးအောင်မျိုးမင်း
အထွေထွေမန်နေဂျာ
ရောင်းချဖြန့်ဖြူးရေးဌာန
အမှတ်(၃)အကြီးစားစက်မှုလုပ်ငန်း

ဦးအောင်ကျော်မိုး
အထွေထွေမန်နေဂျာ
အုပ်ချုပ်ရေးဌာန
အမှတ်(၃)အကြီးစားစက်မှုလုပ်ငန်း

ဦးမောင်မောင်သန့်
ဒုတိယအထွေထွေမန်နေဂျာ
နည်းပညာဖွံ့ဖြိုးရေးဌာန
အမှတ်(၃)အကြီးစားစက်မှုလုပ်ငန်း

ပြည်ထောင်စုသမ္မတမြန်မာနိုင်ငံတော်အစိုးရ

ပြည်ထောင်စုရှေ့နေချုပ်ရုံး

နေပြည်တော်

စာအမှတ်၊ ၂(၅) ၃ - ၆၇ / နပတ (၉၃၃)

ရက်စွဲ၊ ၂၀၁၈ ခုနှစ်၊ စက်တင်ဘာလ ၁၇ ရက်

သို့

စက်မှုဝန်ကြီးဌာန

အကြောင်းအရာ။ **တတိယအကြိမ်ပြင်ဆင်ချက် သဘောတူစာချုပ်(မူကြမ်း)အပေါ် သဘောထားမှတ်ချက် ပြန်ကြားပေးပါရန်ကိစ္စ။**

ရည် ညွှန်း ချက် ။ (၁) စက်မှုဝန်ကြီးဌာန၏ ၃၀-၈-၂၀၁၈ ရက်စွဲပါစာအမှတ်၊ ၁၅ - စမ (၂) ၂၀၁၈ (၁၆၅၀)

(၂) စက်မှုဝန်ကြီးဌာန၏ ၂၅-၆-၂၀၁၈ ရက်စွဲပါစာအမှတ်၊ ၁၅ - စမ (၂) ၂၀၁၈ (၈၇၁)

(၃) ပြည်ထောင်စုရှေ့နေချုပ်ရုံး၏ ၂၆-၇-၂၀၁၈ ရက်စွဲပါစာအမှတ်၊ ၂(၅) ၃ - ၆၇ / နပတ (၇၂၁)

၁။ စက်မှုဝန်ကြီးဌာန၊ အမှတ်(၃) အကြီးစား စက်မှုလုပ်ငန်း၊ စက္ကူစက်ရုံ(ရေနီ)တွင် စက္ကူနှင့် ပျော့ဖတ်အမျိုးမျိုး ထုတ်လုပ်ခြင်းလုပ်ငန်းအတွက် အမှတ်(၃) အကြီးစား စက်မှုလုပ်ငန်းနှင့် Lat War Co., Ltd တို့ ချုပ်ဆိုမည့် တတိယအကြိမ် ပြင်ဆင်ချက်စာချုပ်(မူကြမ်း)အပေါ် သဘောထားမှတ်ချက်ပြန်ကြားပေးပါရန် ရည်ညွှန်းချက်(၁)ပါစာဖြင့် ပြည်ထောင်စုရှေ့နေချုပ်ရုံးသို့ ညှိနှိုင်းမေတ္တာရပ်ခံသောကိစ္စဖြစ်ပါသည်။

၂။ ရည်ညွှန်းချက်(၁)ပါစာ၌ -

(က) စက်မှုဝန်ကြီးဌာန၊ အမှတ်(၃) အကြီးစား စက်မှုလုပ်ငန်း၊ စက္ကူစက်ရုံ (ရေနီ)၏ မြေ (၂၀၄၇.၉၆၇) ဧကအား Lat War Co., Ltd သို့ ပြည်ထောင်စု

အစိုးရအဖွဲ့ အစည်းအဝေးအမှတ်စဉ် (၃၂/ ၂၀၁၃)၏ ခွင့်ပြုချက်အရ တစ်နှစ်လျှင် ငှားရမ်းခငွေ ကျပ် (၉၅၀.၀၀၀) သန်းဖြင့်လည်းကောင်း၊ မြန်မာနိုင်ငံရင်းနှီးမြှုပ်နှံမှုကော်မရှင်၏ ခွင့်ပြုမိန့်အမှတ် (၁၀၂၀/ ၂၀၁၅) အရ မြေ(၁၀၀) ဧကပေါ်တွင် အထည်ချုပ်လုပ်ငန်းများ ဆောင်ရွက်ရန်အတွက် တစ်နှစ်လျှင် ငှားရမ်းခ (80937.00 USD) ဖြင့် (၃၀+၅+၅) နှစ်ဖြင့် လည်းကောင်း ငှားရမ်းဆောင်ရွက်လျက်ရှိကြောင်း၊

(ခ) Lat War Co., Ltd အနေဖြင့် (၂၀%)နှင့် Jolly Alliance International Ltd. မှ (၈၀%)တို့ဖြင့် Best Eternity Recycle Pulp and Paper Co., Ltd. (ဖက်စပ်ကုမ္ပဏီ)အား တည်ထောင်ကာ နည်းပညာနှင့် ငွေကြေးရင်းနှီးမြှုပ်နှံမှုများအားလုံးကို Jolly Alliance International Ltd. မှ စိုက်ထုတ်ပြီး၊ ဝန်ထမ်းစီမံခန့်ခွဲမှုကို Lat War Co., Ltd မှ တာဝန်ယူ၍ ပျော့ဖတ်နှင့် စက္ကူထုတ်လုပ်ခြင်းလုပ်ငန်းအား ဆောင်ရွက်သွားမည်ဖြစ်ကြောင်း၊

(ဂ) ဖက်စပ်ကုမ္ပဏီအနေဖြင့် စက္ကူစက်ရုံ(ရေနီ)ရှိ တန်(၅၀)နှင့် တန်(၈၀) စက်ရုံများကို အဆင့်မြှင့်တင်၍ အကြီးစားပြုပြင်မွမ်းမံပြီး စက္ကူနှင့် ပျော့ဖတ် တန်(၁၆၀)ထုတ်လုပ် ခြင်း၊ တစ်နေ့လျှင် တန်(၆၀၀)ကျ Recycle Paper Pulp စက်ရုံ(၄)ရုံနှင့် တန်(၃၀၀) ပျော့ဖတ်စက်ရုံ(၁)ရုံတို့ကို ထပ်မံတည်ဆောက်ခြင်းတို့အတွက် မူလငှားရမ်းခအပြင် လုပ်ငန်းစတင်ပြီး ပထမ (၇)နှစ်ကို ဖက်စပ်ကုမ္ပဏီ၏ဝင်ငွေမှ Lat War Co., Ltd အနေဖြင့် ရရှိမည့် အကျိုးအမြတ်၏ (၁၀%)နှင့် နောက်ပိုင်းနှစ်များကို (၂၀%)အချိုးဖြင့် စက်မှုဝန်ကြီးဌာနသို့ ခွဲဝေပေးခွင့်ကိစ္စနှင့်ပတ်သက်၍ စက်မှုဝန်ကြီးဌာန၊ စီမံခန့်ခွဲရေးကော်မတီအစည်းအဝေးအမှတ်စဉ် (၁၇/ ၂၀၁၈) မှ သဘောတူ

ကြောင်းနှင့် မြန်မာနိုင်ငံရင်းနှီးမြှုပ်နှံမှုကော်မရှင်သို့ တင်ပြရန် ဆုံးဖြတ်ခဲ့ကြောင်း၊

(ဃ) ဖက်စပ်ကုမ္ပဏီအနေဖြင့်ပျော့ဖတ်စက္ကူထုတ်လုပ်ခြင်းလုပ်ငန်း ဆောင်ရွက်ရန်အတွက် မြန်မာနိုင်ငံရင်းနှီးမြှုပ်နှံမှုကော်မရှင်သို့ အဆိုပြုလွှာပေးပို့ခဲ့မှုနှင့် စပ်လျဉ်း၍ မြန်မာနိုင်ငံရင်းနှီးမြှုပ်နှံမှုကော်မရှင်၊ အဆိုပြုချက်စိစစ်ရေးအဖွဲ့၏ (၂၂/၂၀၁၈) ကြိမ်မြောက် အစည်းအဝေးမှ ပြင်ဆင်ချက်သဘောတူစာချုပ်(မူကြမ်း)အပေါ် ပြည်ထောင်စုရှေ့နေချုပ်ရုံး၏ သဘောထားမှတ်ချက်နှင့်အတူ တင်ပြရန်ဆုံးဖြတ်ကြောင်း အကြောင်းကြားလာပါကြောင်း၊

(င) ဖက်စပ်ကုမ္ပဏီမှ စက်ရုံအား အဆင့်မြှင့်တင်၍ အကြီးစားပြုပြင် ပြင်ဆင်ခြင်းနှင့် စက်ရုံသစ်တည်ဆောက်ပြီး ပျော့ဖတ်နှင့် စက္ကူထုတ်လုပ်ခြင်းလုပ်ငန်း ဆောင်ရွက်လိုခြင်းနှင့် စပ်လျဉ်း၍ ပြင်ဆင်ချက်စာချုပ်(မူကြမ်း)အား နှစ်ဦးနှစ်ဖက်ညှိနှိုင်း၍ ပြုစုခဲ့ကြောင်း စသည်ဖြင့် ဖော်ပြထားသည်ကို တွေ့ရှိရပါသည်။

၃။ စက်မှုဝန်ကြီးဌာန၊ အမှတ်(၃)အကြီးစားစက်မှုလုပ်ငန်း၊ စက္ကူစက်ရုံ(ရေနီ)တွင်နှမ်းရွေး၊ နှမ်းလှော်ခြင်းလုပ်ငန်း ဆောင်ရွက်ရန်အတွက် Lat War Co., Ltd နှင့် ချုပ်ဆိုမည့် ဒုတိယအကြိမ်ပြင်ဆင်ချက် သဘောတူစာချုပ်(မူကြမ်း)အပေါ် သဘောထားမှတ်ချက်ပြန်ကြားပေးပါရန် ရည်ညွှန်းချက်(၂)ပါစာဖြင့် မေတ္တာရပ်ခံ၍ ပြည်ထောင်စုရှေ့နေချုပ်ရုံးက ရည်ညွှန်းချက်(၃)ပါစာဖြင့် ပြန်ကြားခဲ့ပါသည်။ ယခု တစ်ဖန်တတိယအကြိမ်ပြင်ဆင်ချက်စာချုပ်(မူကြမ်း)အပေါ် သဘောထားမှတ်ချက်ပြန်ကြားပေးပါရန် ရည်ညွှန်းချက်(၁)ပါစာဖြင့် ညှိနှိုင်းလာပါသည်။ ရည်ညွှန်းချက်(၂)ပါစာဖြင့် သဘောထားမှတ်ချက်ပြန်ကြားခဲ့သော်လည်း ဒုတိယအကြိမ် ပြင်ဆင်ချက်စာချုပ်(မူကြမ်း)အား လက်မှတ်ရေးထိုးချုပ်ဆိုခြင်းရှိ မရှိ ရည်ညွှန်းချက်(၁)ပါစာ၌ တစ်စုံတစ်ရာဖော်ပြထားခြင်းမရှိသည့်အပြင် အဆိုပါ ဒုတိယအကြိမ် ပြင်ဆင်ချက်စာချုပ်(မိတ္တူ)အား ပူးတွဲပေးပို့လာခြင်းမရှိကြောင်း ဖော်ပြအပ်ပါသည်။

၄။ ရည်ညွှန်းချက်(၁)ပါစာဖြင့် ပေးပို့လာသော တတိယအကြိမ် ပြင်ဆင်ချက် သဘောတူစာချုပ်(မူကြမ်း)အား လေ့လာစိစစ်ရာ စာချုပ်(မူကြမ်း) အပိုဒ် (ဓ)၌ - ယခုအခါ မူလစာချုပ်၏ရည်ရွယ်ချက်ပါ စက္ကူနှင့် ပျော့ဖတ်ထုတ်လုပ်ခြင်းလုပ်ငန်းဆောင်ရွက်ရန် Lat War Co.,Ltd မှ ၂၀%၊ Lee & Mann Paper Group ၏ Jolly Alliance International Limited မှ ၈၀% ဖြင့် ဖက်စပ်ကုမ္ပဏီ Best Eternity Recycle Pulp & Paper Co., Ltd ကို တည်ထောင်၍ ပထမအဆင့်အနေဖြင့် စက္ကူစက်ရုံ(ရေနီ)ရှိ တန် ၈၀ စက်ရုံအား တန်၁၀၀ စက်ရုံအဖြစ်လည်းကောင်း၊ တန် ၅၀ စက်ရုံအား တန် ၆၀ စက်ရုံအဖြစ်လည်းကောင်း စုစုပေါင်းတစ်နေ့လျှင်တန် ၁၆၀ ကို ထုတ်လုပ်သွားနိုင်ရန် ရင်းနှီးမြှုပ်နှံမှု အမေရိကန်ဒေါ်လာ ၁၃ သန်းဖြင့် အကြီးစားပြုပြင်မွမ်းမံသွားလိုခြင်း၊ Recycle Paper မှ တစ်နေ့လျှင် 50% Wet Paper Pulp တန်ချိန် ၆၀၀ ကျ စက်ရုံ ၄ ရုံကို စက်ပစ္စည်း တန်ဖိုး အမေရိကန်ဒေါ်လာ ၂၅.၂ သန်း ရင်းနှီးမြှုပ်နှံ၍ တည်ဆောက်သွားလိုခြင်း၊ ဒုတိယအဆင့်အနေဖြင့် တစ်နေ့လျှင် တန် ၃၀၀ ကျ ဝါးပျော့ဖတ်စက်ရုံ အသစ်တစ်ရုံကို တည်ဆောက်သွားလိုခြင်း တို့ကြောင့် ဤ တတိယအကြိမ် ပြင်ဆင်ချက်စာချုပ်ကို ချုပ်ဆိုရခြင်း ဖြစ်ပါသည်ဟု ဖော်ပြထားသည်ကို တွေ့ရှိရပါသည်။

၅။ တတိယအကြိမ် ပြင်ဆင်ချက်စာချုပ်(မူကြမ်း) အပိုဒ် (ဓ)ပါ ဖော်ပြချက်အရ မူလ စာချုပ်၏ရည်ရွယ်ချက်ပါ စက္ကူနှင့် ပျော့ဖတ်ထုတ်လုပ်ခြင်းလုပ်ငန်းဆောင်ရွက်ရန် Lat War Co.,Ltd သည် ပထမအဆင့်အနေဖြင့် ဖက်စပ်ကုမ္ပဏီထူထောင်၍ စက္ကူစက်ရုံ(ရေနီ)ရှိ စက်ရုံ ၂ရုံအား တန်ချိန်တိုးမြှင့် ထုတ်လုပ်နိုင်ရန်အတွက် ရင်းနှီးမြှုပ်နှံမှု အမေရိကန်ဒေါ်လာ ၁၃ သန်းဖြင့် အကြီးစားပြုပြင်မွမ်းမံလိုခြင်း၊ Recycle Paper မှ တစ်နေ့လျှင် 50% Wet Paper Pulp တန်ချိန် ၆၀၀ ကျ စက်ရုံ ၄ ရုံကို စက်ပစ္စည်း တန်ဖိုး အမေရိကန်ဒေါ်လာ ၂၅.၂ သန်း ရင်းနှီးမြှုပ်နှံ၍ တည်ဆောက်လိုခြင်းနှင့် ဒုတိယအဆင့်အနေဖြင့် တစ်နေ့လျှင် တန် ၃၀၀ ကျ ဝါးပျော့ဖတ်စက်ရုံ အသစ်တစ်ရုံကို တည်ဆောက်လိုခြင်း စသည့်ကိစ္စရပ်များအတွက် မူလစာချုပ်ပါ စည်းကမ်းချက် များ၌ အဆိုပါကိစ္စရပ်များအတွက် ငှားရမ်းခများအား မည်သည့်အချိန်၌ မည်ကဲ့သို့ခွဲဝေမည် ဖြစ်ကြောင်း ဖြည့်စွက်ဖော်ပြရန်မသင့်သည့်ပြင် တိုးချဲ့လုပ်ကိုင်မည့် လုပ်ငန်းများမှာ များပြား

သည့်အတွက် ဆောင်ရွက်မည့် လုပ်ငန်းစဉ်အလိုက် သီးခြားအသေးစိတ် သဘောတူညီချက်များ အား ဖော်ပြရန်လိုအပ်ကြောင်း သုံးသပ်တွေ့ရှိရပါသည်။

၆။ သို့ပါ၍ တတိယ အကြိမ် ပြင်ဆင်ချက်စာချုပ်(မူကြမ်း) အပိုဒ် (ဇ) ပါ ဆောင်ရွက်မည့် လုပ်ငန်းများအတွက် ယခုကဲ့သို့ ပြင်ဆင်ချက်သဘောတူစာချုပ် ချုပ်ဆိုရန် မသင့်ဘဲ စက္ကူစက်ရုံ(ရေနီ)ရှိ စက်ရုံ ၂ ရုံအား တန်ချိန်တိုးမြှင့် ထုတ်လုပ်နိုင်ရန်အတွက် ရင်းနှီးမြှုပ်နှံမှု အမေရိကန်ဒေါ်လာ ၁၃ သန်းဖြင့် အကြီးစားပြုပြင်မွမ်းမံမည့်ကိစ္စ ၊ Recycle Paper မှ တစ်နေ့လျှင် 50% Wet Paper Pulp တန်ချိန် ၆၀၀ ကျ စက်ရုံ ၄ ရုံကို စက်ပစ္စည်း တန်ဖိုး အမေရိကန်ဒေါ်လာ ၂၅.၂ သန်း ရင်းနှီးမြှုပ်နှံ၍ တည်ဆောက်မည့်ကိစ္စ နှင့် တစ်နေ့လျှင် တန် ၃၀၀ ကျ ဝါးပျော့ဖတ်စက်ရုံအသစ်တစ်ရုံကို တည်ဆောက်မည့်ကိစ္စ စသည့်ကိစ္စရပ်များ တစ်ခုချင်းအလိုက် နောက်ဆက်တွဲ သဘောတူစာချုပ်များ ချုပ်ဆိုပါက ပိုမိုသင့်လျော်မည်ဖြစ်ပါကြောင်း အကြံပြု ပြန်ကြားအပ်ပါသည်။

၇။ ထို့ပြင် Recycle Paper မှ တစ်နေ့လျှင် 50% Wet Paper Pulp တန်ချိန် ၆၀၀ ကျ စက်ရုံ ၄ ရုံကို စက်ပစ္စည်း တန်ဖိုး အမေရိကန်ဒေါ်လာ ၂၅.၂ သန်း ရင်းနှီးမြှုပ်နှံ၍ တည်ဆောက်မည့်ကိစ္စ နှင့် တစ်နေ့လျှင် တန် ၃၀၀ ကျ ဝါးပျော့ဖတ်စက်ရုံ အသစ်တစ်ရုံကို တည်ဆောက်မည့်ကိစ္စသည် လုပ်ငန်းထပ်မံတိုးချဲ့ဆောင်ရွက်မည့် သဘောဖြစ်သောကြောင့် မူဝါဒရေးရာအနေဖြင့် ပြည်ထောင်စုအစိုးရအဖွဲ့ နှင့် စီးပွားရေးရာကော်မတီတို့၏ သဘောတူ ခွင့်ပြုချက်ရရှိပြီးမှသာလျှင်ဆောင်ရွက်ရန်ဖြစ်ပါကြောင်းအကြံပြု ပြန်ကြား အပ်ပါသည်။

၈။ တတိယအကြိမ်ပြင်ဆင်ချက်စာချုပ်(မူကြမ်း)အပိုဒ် (ဇ) ပါ ဆောင်ရွက်မည့် လုပ်ငန်းများအတွက် ကိစ္စရပ်များ တစ်ခုချင်းအလိုက် နောက်ဆက်တွဲသဘောတူစာချုပ်များ ချုပ်ဆိုမည်ဆိုပါက အဆိုပါလုပ်ငန်း များနှင့် စပ်လျဉ်း၍ မူလစာချုပ်ပါ အငှားချထားခြင်းခံရသူ ဖြစ်သော Lat War Co.,Ltd ၏တာဝန်နှင့် ဝတ္တရားများ ၊ တည်ထောင်မည့် ဖက်စပ်ကုမ္ပဏီ၏ တာဝန်နှင့် ဝတ္တရားများ ၊ ဆောင်ရွက်မည့်လုပ်ငန်းစဉ်အဆင့်ဆင့်၊ လုပ်ငန်းစတင်မည့်နေ့ရက်၊ ပြီးဆုံးမည့်ကာလ၊ အကျိုးအမြတ်ခွဲဝေမှု စသည့် အချက်များကို ထည့်သွင်း ဖော်ပြရန်ဖြစ်ပါကြောင်း အကြံပြု ပြန်ကြားအပ်ပါသည်။

၉။ အထက်အပိုဒ် ၆၊ ၇၊ ၈ ပါအကြံပြုချက်များနှင့်အညီ ဆောင်ရွက်ပြီး နောက်ဆက်တွဲသဘောတူစာချုပ်(မူကြမ်း)များ အပေါ် စိစစ်ရန် ပေးပို့ပါက စိစစ် အကြံပြုပြန်ကြားပေး မည်ဖြစ်ပါကြောင်းနှင့် ဤစာနှင့်အတူ ပေးပို့သော တတိယအကြိမ် ပြင်ဆင်ချက်စာချုပ်(မူကြမ်း)အား ပြန်လည် ပေးပို့အပ်ပါသည်။

ပြည်ထောင်စုရှေ့နေချုပ်(ကိုယ်စား)
(ဒေါက်တာသီတာဦး၊ ညွှန်ကြားရေးမှူးချုပ်)

မိတ္တူ

- ရုံးလက်ခံ
- မျှောစာတွဲ

ပုံစံ (၂)

အဆိုပြုချက်

သို့

ဥက္ကဋ္ဌ

မြန်မာနိုင်ငံရင်းနှီးမြှုပ်နှံမှုကော်မရှင်

စာအမှတ် ၊

ရက်စွဲ ၊ ၂၀ ခုနှစ်၊ လ ရက်

ကျွန်တော်/ကျွန်မသည် မြန်မာနိုင်ငံရင်းနှီးမြှုပ်နှံမှုဥပဒေပုဒ်မ ၃၆ နှင့်အညီ ပြည်ထောင်စုသမ္မတ မြန်မာနိုင်ငံတော်အတွင်း ရင်းနှီးမြှုပ်နှံမှုပြုလုပ်လိုပါသဖြင့် ခွင့်ပြုပါရန် အောက်ပါအချက်အလက်များ ကိုဖော်ပြ၍ လျှောက်ထားအပ်ပါသည်-

၁။ ရင်းနှီးမြှုပ်နှံသူ၏-

(က) အမည် ....

(ခ) အဖအမည် ....

(ဂ) နိုင်ငံသားစိစစ်ရေးကတ်အမှတ်/ ....

နိုင်ငံကူးလက်မှတ်အမှတ် ....

(ဃ) နိုင်ငံသား ....

(င) နေရပ်လိပ်စာ ....

(၁) ပြည်တွင်း ....

(၂) ပြည်ပ ....

(စ) တယ်လီဖုန်း /ဖက်စ် ....

(ဆ) အီးမေးလ်လိပ်စာ ....

(ဇ) ပင်မကုမ္ပဏီအမည် ....

(ဈ) ပင်မကုမ္ပဏီတည်ရှိရာလိပ်စာ ....

(ည) လုပ်ငန်းအမျိုးအစား ....

MR.KUNG FANG DAVID
Managing Director
Best Eternity Recycle Pulp And Paper Co.,Ltd

၂။ ဖက်စပ်ပြုလုပ်၍ ရင်းနှီးမြှုပ်နှံလိုပါကရင်းနှီးမြှုပ်နှံသူနှင့် ဖက်စပ်ပြုလုပ်မည့် သူများ၏ -

(က) အမည် ....

(ခ) အဖအမည် ....

(ဂ) နိုင်ငံသားစိစစ်ရေးကတ်အမှတ်/ ....

နိုင်ငံကူးလက်မှတ်အမှတ်

(ဃ) နိုင်ငံသား ....

(င) နေရပ်လိပ်စာ ....

(၁) ပြည်တွင်း ....

(၂) ပြည်ပ ....

(စ) ပင်မကုမ္ပဏီအမည် ....

(ဆ) ပင်မကုမ္ပဏီတည်ရှိရာလိပ်စာ ....

မှတ်ချက်။ အထက်အပိုဒ် ၁၊ ၂ တို့နှင့် စပ်လျဉ်း၍ အောက်ပါအချက်များကို ပူးတွဲ တင်ပြရန်-

(၁) ကုမ္ပဏီမှတ်ပုံတင်အထောက်အထားများ (မိတ္တူ)

(၂) နိုင်ငံသားစိစစ်ရေးကတ်အမှတ် (မိတ္တူ) နှင့် နိုင်ငံကူးလက်မှတ် (မိတ္တူ)

(၃) အဆိုပြုလုပ်ငန်းတွင် ပါဝင်လိုသူများ၏ လုပ်ငန်းပိုင်းနှင့် ငွေရေးကြေးရေး ဆိုင်ရာအထောက်အထားများ

၃။ ရင်းနှီးမြှုပ်နှံသူကိုယ်တိုင် လျှောက်ထားခြင်းမဟုတ်ပါကလျှောက်ထားသူ၏ -

(က) အမည် ....

(ခ) ဆက်သွယ်ရမည့်ပုဂ္ဂိုလ်အမည် ....

(လျှောက်ထားသူသည် စီးပွားရေးအဖွဲ့အစည်းဖြစ်ပါက)

မှတ်ချက်။ တရားဝင်ကိုယ်စားလှယ်လွှဲစာပူးတွဲတင်ပြရန်

(ဂ) နိုင်ငံသားစိစစ်ရေးကတ်အမှတ်/နိုင်ငံကူးလက်မှတ်အမှတ် ....

(ဃ) နိုင်ငံသား ....

Form (2-A)

Proposal Form for the Investment to be made in the Republic of the Union of Myanmar

To,

Chairman
Myanmar Investment Commission

Reference No.

Date.

I do apply for the permission to make investment in the Republic of the Union of Myanmar in accordance with the Section 36 of the Myanmar Investment Law by furnishing the following particulars:-

1. The Investor's:-

(a) Name	Mr.Kung Fang David
(b) Father's name	Mr.Kung
(c) ID No./National Registration Card No./Passport No.	PP.NO-KJ-0481127
(d) Citizenship	Chinese
(e) Address:	Flat C,2-3/F,La Nobelesse 34-36,Oxford Road,Kowloon Tong,Kowloon,Hong Kong.
(i) Address in Myanmar	-
(ii) Residence abroad	-
(f) Phone /Fax	
(g) E-mail address	
(h) Name of principle organization	Jolly Alliance International Limited
(i) Type of Business	Manufacturing
(j) Principle company's address:	8/F, Liven House, 61-63 King Yip Street, Kwan Tong, Kowloon

2. If the investment business is formed under Joint Venture, partner's:-

(a) Name	U Khin Maung Aye
(b) Father's name	U Aye Maung
(c) ID No./National Registration Card No./Passport No.	12 / Ah La Na (Naing) 000902
(d) Citizenship	Myanmar

(e) Address:

(i) Address in Myanmar — No.96, Hnin Si Gone Street, Saw Yan Paing East Ward, Ahlone Township, Yangon.

(ii) Residence abroad — -

(f) Parent company — Lat War Company Limited

(g) Parent company's address — No.73/B, Mynn Theiddi Kyaw Swar Road, Hlaing Thar Yar Industrial Zone (3), Yangon

Note: The following documents need to be attached according to the above paragraph (1) and (2):-

(1) Company registration certificate (copy);

(2) National Registration Card (copy) and passport (copy);

(3) Evidences about the business and financial conditions of the participants of the proposed investment business;

3. If the investor don't apply for permission to make investment by himself/herself, the applicant;

(a) Name

(b) Name of Contact Person

(if applicant is business organization)

Remark: To submit the official letter of legal representative as attachment

(c) ID No./ National Registration Card No./Passport No.

(d) Citizenship

(e) Address in Myanmar:

(f) Phone / Fax:

(g) E-mail:

4. Type of proposed investment business: - Manufacturing and Sale of Wet Pulp boards and Bamboo Pulp boards

5. Type of business organization to be formed:-

☐ One Hundred Percent ☑ Joint Venture (To attach the draft of JV agreement)
Type of Contractual basis (To attach contract (agreement) draft)

6. List of shareholders

No	Name of Shareholder	Citizenship	Share percentage
1.	Jolly Alliance International Limited	British Virgin Islands(BVI)	80 %
2.	Lat War Company Limited	Myanmar	20%

7. Particulars of Company incorporation

(a) Authorized Capital	USD – 100,000,000
(b) Type of Share	Per Share USD – 100
(c) Number of Shares	(1,000,000)

Note: Memorandum of Association and Articles of Association of the Company shall be submitted with regard to above paragraph 7.

8. Particulars of Paid-up Capital of the investment business

	US$ (Million)
(a) Amount/percentage of local capital to be contributed	26.6253
(b) Amount/percentage of foreign capital to be brought in	106.8655
Total	**133.4908**

(c)	Annually or period of proposed capital to be brought in	Within three year after MIC permit
(d)	Value /Amount of investment	US$ 133.4908 Million
(e)	Investment period	25 Year (5 year two time)
(f)	Construction/Preparation period	3 Years

Note: Describe with annexure if it is required for the specific condition in regard to the above Paragraph 8 (e).

9. Detailed list of foreign capital to be brought in -

	Foreign Currency US$ (Million)
(a) Foreign currency (Type and Value)	11.7617
(b) Machinery and equipment (to enclose detailed list)	86.7214
(c) Construction Material (Import)	8.3824

Total	**106.8655**

Remark: The evidence of permission shall be submitted for the above paragraph 9 (d) and (e).

10. Details of local capital to be contributed -

	US$ (Million)
(a) Value of Office Equ;, Furniture and Fixture (Local)	0.8699
(b) Value of Electricity Power Supply (Import)	22.3090
(c) Motor Vehicles (Local)	0.2127
(d) Motor Vehicles (Import)	0.1321
(d) Construction materials (Local)	2.7377
(e) Foreign currency (Type and Value)	0.3639
Total	**26.6253**

11. Particulars of Loans -

*Loan (Local) Kyat(s) -

US$ -

*Loan (abroad) US$ - USD - 67.9487 Million

12. Particulars about the Investment Business –

(a) Investment Location(s)/place — Paper Mill (Yeni), Yeni Town, Yaedashae Township, Bago Region, Myanmar.

(b) Type and area requirement for land and building

(i) Location — Paper Mill (Yeni), Yeni Town, Yaedashae Township, Bago Region,Myanmar.

(ii) Area and number of Land/building ....

(iii) Owner of the land — Ministry Of Industry

(aa) Name/company/department

(bb) National Registration Card No.

(cc) Adress — Paper Mill (Yeni), Yeni Town, Yaedashae Township, Bago Region, Myanmar.

(iv) Type of land — Government

(v) Period of land lease contract

(vi) Lease period — 30 Year extendable 5 Years period two times

(vii) Lease rate

(aa) Land

(bb) Building — Kyats - 950,000,000/- (About US$ 700,000) per year

(viii) Ward

(ix) Township — Yaedashae Township

(x) State/Region — Bago Region

(xi) Lessee

(aa) Name/ Name of Company/ Department — Lat War Company Limited (Represented By) U Khin Maung Aye

(bb) Father's name — U Aye Maung

(cc) Citizenship — Myanmar

(dd) ID No./Passport No. — 12 / Ah La Na (Naing) 000902

(ee) Residence Address — No.96, Hnin Si Gone Street, Saw Yan Paing East Ward, Ahlone Township, Yangon.

Note: The following documents have to be enclosed for above Paragraph 12 (b)

(i) to enclose land ownership and evidences(except industrial zone) and Land map;

(ii) Land lease agreement (draft);

(c) Requirement of building to be constructed;

(i) Type / number of building

(ii) Area — Net 134 acres out of 2051.97 acres

(d) Annual products to be products to be produced/ Services

(e) Annual electricity requirement

(f) Annual requirement of water supply

13. Detailed information about financial standing -

(a) Name/company's name — Jolly Alliance International Limited

(b) ID No./National Registration Card No./Passport No.

Remark: To enclose bank statement from resident country or annual audit report of the Principle Company with regard to the above paragraph 13.

14. List of Employment:- (Year-1)

Item	Designation /Rank	Citizen	Foreign
Total			
a	General Manager		1
b.	Manager		14
c.	Supervisor		20
d.	Expert & Technician		45
e	Factory Manager	1	
f.	Office Manager	2	
g.	Officer Supervisor	7	
h.	Office Staff	15	
i.	Translator	65	
j.	Security Guard	80	
k.	Driver	30	
l.	Cleaner	50	
m.	Production Manager	15	
n.	Production Supervisor	55	
o.	Skilled Workers	280	
p.	General Workers	200	
	Total	**800**	**80**

The follow information shall be enclosed: -

(i) Social security and welfare arrangements for all employees;

(ii) Evaluation of environmental impact arrangements

15. Describe whether other Applications are being submitted together with the Proposal or not:

Land Rights Authorization Application

Tax Incentive Application

16. Describe with annexure the summary of proposed investment.

Signature of the applicant	
Name:	Mr.Kung Fang David
Title:	Investor/ Promoter
Department/ Company	Best Eternity Recycle Pulp And Paper Co.,Ltd

Date: ....

Summary of Proposed Investment (Rule 38)

1. Please describe any other person who has a significant direct or indirect interest in the investment

(a) Please describe an Enterprise or individual who are entitled to possess more than 10% of the profit distribution:

(1) Name Ms.Lee Man Ching

(2) Address Flat C,2-3/F,La Nobelesse 34-36,Oxford Road,Kowloon Tong,Kowloon,Hong Kong.

(3) Company Registration No. or PP No. HG127016
N.R.C No./ Passport No.

(b) If there is directly participated Subsidiary in carrying out the proposed investment, please describe the name of that companies:

(1) --

(2) --

(3) --

2. The principle location or locations of the investment: Paper Mill (Yeni), Yeni Town, Yaedashae Township, Bago Region, Myanmar.

3. A description of the sector in which the investment is to be made and the activities and operations to be conducted:

4. The proposed amount of the investment: US$ 133.4908/- Million

5. A description of the plan for the implementation of the Investment including expected timetable:

(a) Construction or Preparatory Period (Decribe MM/YY) (3) Years

(b) Commercial Operation Date (Decribe MM/YY)

6. Number of employees to be appointed:

(a)	Local	800
(b)	Foreign (Expert/ Technician)	80

7. Please specify the detailed list of foreign capital (Capital in-Cash and Capital in-Kinds) in Kyat and US$

(a)	Capital in-cash to be brought in	USD - 11.7617 Million
(b)	Capital in-kind to be brought in	USD - 95.1038 Million

Note: The investor may request the Commission to refrain from publishing commercial-in-confidential information of its investment.

I / We hereby declare that the above statements are true and correct to the best of my/our knowledge and belief.

I / We fully understand that proposal may be denied or unnecessarily delayed if the applicant fails to provide required information to access by Commission for issuance of permit.

I / We hereby declare to strictly comply with term and conditions set out by the Myanmar Investment Commission.

Signature of the applicant	
Name:	Mr.Kung Fang David
Title:	Investor/ Promoter
Department/ Company	Best Eternity Recycle Pulp And Paper Co.,Ltd

Date: ....

ပုံစံ (၂)

ပြည်ထောင်စုသမ္မတမြန်မာနိုင်ငံတော်အတွင်း ရင်းနှီးမြှုပ်နှံမှုပြုလုပ်ရန်
ရင်းနှီးမြှုပ်နှံသူ၏ အဆိုပြုချက်

သို့

ဥက္ကဋ္ဌ
မြန်မာနိုင်ငံရင်းနှီးမြှုပ်နှံမှုကော်မရှင်

စာအမှတ် ၊
ရက်စွဲ ၊ ၂၀၁၈ ခုနှစ်၊ ဇူလိုင် လ၊ ရက်။

ကျွန်တော်/ကျွန်မသည် မြန်မာနိုင်ငံရင်းနှီးမြှုပ်နှံမှုဥပဒေပုဒ်မ၃၆နှင့်အညီ ပြည်ထောင်စုသမ္မတမြန်မာနိုင်ငံတော်အတွင်း ရင်းနှီးမြှုပ်နှံမှုပြုလုပ်လိုပါသဖြင့်ခွင့်ပြုပါရန်အောက်ပါအချက်အလက်များကိုဖော်ပြ၍လျှောက်ထားအပ်ပါသည်–

၁။ ရင်းနှီးမြှုပ်နှံသူ၏–

(က) အမည်	Mr. Kung Fang David
(ခ) အဖအမည်	Mr. Kung
(ဂ) နိုင်ငံသားစိစစ်ရေးကတ်အမှတ် နိုင်ငံကူးလက်မှတ်အမှတ်	PP No.KJ 0481127
(ဃ) နိုင်ငံသား	Chinese
(င) နေရပ်လိပ်စာ	Flat C,2-3/F,La Nobelesse 34-36,Oxford Road,Kowloon Tong, Kowloon ,Hong Kong.
(၁)ပြည်တွင်း	-
(၂)ပြည်ပ	-
(စ) တယ်လီဖုန်း/ဖက်စ်	
(ဆ) အီးမေးလ်လိပ်စာ	
(ဇ) ပင်မကုမ္ပဏီအမည်	Jolly Alliance International Limited
(ဈ) ပင်မကုမ္ပဏီတည်ရှိရာလိပ်စာ	8/F, Liven House, 61-63 King Yip Street, Kwan Tong, Kowloon.
(ည) လုပ်ငန်းအမျိုးအစား	Manufacturing

၂။ ဖက်စပ်ပြုလုပ်၍ရင်းနှီးမြှုပ်နှံလိုပါကရင်းနှီးမြှုပ်နှံသူနှင့်ဖက်စပ်ပြုလုပ်မည့်သူများ၏ -

(က) အမည်	ဦးခင်မောင်အေး
(ခ) အဖအမည်	ဦးအေးမောင်
(ဂ) နိုင်ငံသားစိစစ်ရေးကတ်အမှတ် နိုင်ငံကူးလက်မှတ်အမှတ်	၁၂/ အလန (နိုင်) ၀၀၀၉၀၂
(ဃ) နိုင်ငံသား	မြန်မာ
(င) နေရပ်လိပ်စာ	
(၁)ပြည်တွင်း	အမှတ် (၉၆)၊ နှင်းဆီကုန်းလမ်း၊ စောရန်ပိုင်အရှေ့ရပ်ကွက်၊ အလုံမြို့နယ်၊ ရန်ကုန်တိုင်းဒေသကြီး။
(၂)ပြည်ပ	
(စ) ပင်မကုမ္ပဏီအမည်	လက်ဝါးကုမ္ပဏီလီမိတက်
(ဆ) ပင်မကုမ္ပဏီတည်ရှိရာလိပ်စာ	အမှတ်(၇၃-ဘီ)၊မင်းသိဒ္ဓိကျော်စွာလမ်း၊လှိုင်သာယာစက်မှုဇုန်(၃)၊ ရန်ကုန်တိုင်းဒေသကြီး။

ရင်းနှီးမြှုပ်နှံသူကိုယ်တိုင် လျှောက်ထားခြင်းမဟုတ်ပါကလျှောက်ထားသူ၏ -

(က) အမည်
(ခ) အဖအမည်
(ဂ) နိုင်ငံသားစိစစ်ရေးကတ်အမှတ်
(ဃ) နိုင်ငံသား
(င) နေရပ်လိပ်စာ
(၁)ပြည်တွင်း
(၂)ပြည်ပ
(စ) ပင်မကုမ္ပဏီအမည်
(ဆ) ပင်မကုမ္ပဏီတည်ရှိရာလိပ်စာ

မှတ်ချက်။ အထက်အပိုဒ် ၁နှင့် ၂တို့နှင့် စပ်လျဉ်း၍အောက်ပါအချက်များကိုပူးတွဲတင်ပြရန်-

(၁) ကုမ္ပဏီမှတ်ပုံတင်အထောက်အထားများ (မိတ္တူ)
(၂) နိုင်ငံသားစိစစ်ရေးကတ်အမှတ် (မိတ္တူ) နှင့်နိုင်ငံကူးလက်မှတ် (မိတ္တူ)
(၃) အဆိုပြုလုပ်ငန်းတွင်ပါဝင်လိုသူများ၏ လုပ်ငန်းပိုင်းနှင့်ငွေရေးကြေးရေးဆိုင်ရာအထောက်အထားများ

၃။ ရင်းနှီးမြှုပ်နှံသူကိုယ်တိုင်လျှောက်ထားခြင်းမဟုတ်ပါကလျှောက်ထားသူ၏ -

(က) အမည်
(ခ) ဆက်သွယ်ရမည့်ပုဂ္ဂိုလ်အမည်
(လျှောက်ထားသူသည်စီးပွားရေးအဖွဲ့ အစည်းဖြစ်ပါက)
မှတ်ချက်။ တရားဝင်ကိုယ်စားလှယ်လွှဲစာပူးတွဲတင်ပြရန်
(ဂ) နိုင်ငံသားစိစစ်ရေးကတ်အမှတ်/နိုင်ငံကူးလက်မှတ်အမှတ်
(ဃ) နိုင်ငံသား

(င) မြန်မာနိုင်ငံတွင်နေထိုင်သည့်

နေရပ်လိပ်စာ

(စ) တယ်လီဖုန်း/ဖက်စ်

(ဆ) အီးမေးလ်လိပ်စာ

၄။ ရင်းနှီးမြှုပ်နှံမှုပြုလုပ်လိုသည့်လုပ်ငန်းအမျိုးအစား Manufacturing and Sale of Wet Pulp boards and Bamboo Pulp boards

၅။ ဖွဲ့စည်းမည့်စီးပွားရေးအဖွဲ့အစည်းပုံသဏ္ဍာန်

☐ရာခိုင်နှုန်းပြည့် ☑ဖက်စပ်ပြုလုပ်ခြင်း (ဖက်စပ်စာချုပ်မူကြမ်းတင်ပြရန်)

☐အခြားသဘောတူညီချက်ပုံစံတစ်မျိုးမျိုးဖြင့်ဆောင်ရွက်ခြင်း (စာချုပ်မူကြမ်းတင်ပြရန်)

၆။ အစုရှယ်ယာများစာရင်း

စဉ်	အစုရှယ်ယာရှင်အမည်	နိုင်ငံသား	အစုရှယ်ယာပိုင်ဆိုင်မှု %
1	Jolly Alliance International Limited	British Virgin Islands (BVI)	80%
2	Lat War Company Limited	Myanmar	20%

၇။ ကုမ္ပဏီဖွဲ့စည်းခြင်းနှင့်သက်ဆိုင်သောအချက်အလက်များ

(က) ခွင့်ပြုမတည်ငွေရင်း အမေရိကန်ဒေါ်လာ- ၁၀၀,၀၀၀,၀၀၀/-

(ခ) အစုရှယ်ယာအမျိုးအစား အမေရိကန်ဒေါ်လာ- ၁၀၀/-

(ဂ) အစုရှယ်ယာဝင်များကထည့်ဝင်မည့် အစုရှယ်ယာပမာဏ (၁,၀၀၀,၀၀၀)

မှတ်ချက်။ ။သင်းဖွဲ့မှတ်တမ်း/သင်းဖွဲ့စည်းမျဉ်း သို့မဟုတ်ဖွဲ့စည်းပုံအခြေခံစည်းမျဉ်းပူးတွဲတင်ပြရန်

၇။ မတည်ငွေရင်းနှင့်သက်ဆိုင်သည့်အချက်အလက်များ-

	ကျပ်/US$(သန်းပေါင်း)	
(က) ပြည်တွင်းမှထည့်ဝင်မည့် မတည်ငွေရင်း ပမာဏ/ရာခိုင်နှုန်း	၂၆.၆၂၅၃	(၂၀%)
(ခ) နိုင်ငံခြားမှယူဆောင်လာမည့်မတည်ငွေရင်း ပမာဏ/ရာခိုင်နှုန်း	၁၀၆.၇၆၅၅	(၈၀%)
စုစုပေါင်း	**၁၃၃.၄၉၀၈**	

(ဂ) အဆိုပြုမတည်ငွေရင်းနှစ်အလိုက်ထည့်ဝင်မည့်အခြေအနေ/MIC Permit ရပြီးနောက် သုံးနှစ်အတွင်း ယူဆောင်ရမည့်ကာလ

(ဃ) ရင်းနှီးမြှုပ်နှံမှုတန်ဖိုး/ပမာဏ အမေရိကန်ဒေါ်လာသန်းပေါင်း- ၁၃၃.၄၉၀၈/-

(င) ရင်းနှီးမြှုပ်နှံမှုပြုလုပ်လိုသည့်သက်တမ်း နှစ် (၂၅) (၅ နှစ် နှစ်ကြိမ်)

(စ) ရင်းနှီးမြှုပ်နှံမှုလုပ်ငန်းတည်ဆောက်မှုကာလသို့မဟုတ်ပြင်ဆင်မှုကာလ (၃) နှစ်

မှတ်ချက်။ အပိုဒ် ၇(င) နှင့်စပ်လျဉ်း၍ထူးခြားသည့်အခြေအနေရှိပါကနောက်ဆက်တွဲဖြင့်ဖော်ပြပါရန်

၉။ နိုင်ငံခြားမှ ယူဆောင်တင်သွင်းလာမည့်မတည်ငွေရင်း၏ အသေးစိတ်စာရင်း-

	နိုင်ငံခြားငွေ (သန်းပေါင်း)
(က) Foreign Curency	၁၁.၇၆၁၇
(ခ) Machineries & Equipment	၈၆.၇၂၁၄
(ဂ) Construction Material (Import)	၈.၃၀၂၄
စုစုပေါင်း	**၁၀၆.၇၆၅၅**

မှတ်ချက်။ အပိုဒ်၉ (ဃ) (င) တို့နှင့်စပ်လျင်း၍အသုံးပြုခွင့်အထောက်အထားများ ပူးတွဲတင်ပြရန်

၁၀။ ပြည်တွင်းမှထည့်ဝင်မည့်မတည်ငွေရင်း၏ အသေးစိတ်စာရင်း-

		နိုင်ငံခြားငွေ (သန်းပေါင်း)
(က)	Value of office Equ;,Furniture and Fixture (Import)	၀.၈၆၉၉
(ခ)	Value of Electricity Power Supply (Import) Fixture (Local)	၂၂.၃၀၉၀
(ဂ)	Motor Vehicles (Local)	၀.၂၁၂၇

(ဃ)	Motor Vehicles (Import)	၀.၁၃၂၁
(င)	Construction materials (Local)	၂.၇၃၇၇
(င)	Foreign Currency (Type and value)	၀.၃၆၃၉
	စုစုပေါင်း	၂၆.၆၂၅၃

၁၁။ဈေးငွေနှင့်သက်ဆိုင်သည့်အချက်အလက်များ–

ပြည်တွင်းဈေးငွေ .... ကျပ်

.... အမေရိကန်ဒေါ်လာ

ပြည်ပဈေးငွေ အမေရိကန်ဒေါ်လာ ၆၇.၉၄၇၇ သန်း

၁၂။ ဆောင်ရွက်မည့်စီးပွားရေးအဖွဲ့အစည်းနှင့်သက်ဆိုင်သောအချက်အလက်များ–

(က) ရင်းနှီးမြှုပ်နှံမှုပြုလုပ်မည့်ဒေသ(များ)/တည်နေရာ — စက္ကူစက်ရုံ(ရေနီ)၊ ရေနီမြို့၊ရေတာရှည်မြို့နယ်၊ ပဲခူးတိုင်းဒေသကြီး။

(ခ) မြေသို့မဟုတ်မြေနှင့်အဆောက်အအုံနေရာအမျိုးအစားနှင့် အကျယ်အဝန်းလိုအပ်ချက်

(၁) တည်နေရာ — စက္ကူစက်ရုံ(ရေနီ)၊ ရေနီမြို့၊ရေတာရှည်မြို့နယ်၊ ပဲခူးတိုင်းဒေသကြီး။

(၂) မြေ/အဆောက်အအုံအကျယ်အဝန်း၊ အရေအတွက်

(၃) လက်ရှိပိုင်ဆိုင်သူ — စက်မှုဝန်ကြီးဌာန

(ကက) အမည်/ကုမ္ပဏီအမည်/ဌာန

(ခခ) နိုင်ငံသားစိစစ်ရေးကတ်အမှတ်

(ဂဂ) နေရပ်လိပ်စာ — စက္ကူစက်ရုံ(ရေနီ)၊ ရေနီမြို့၊ရေတာရှည်မြို့နယ်၊ ပဲခူးတိုင်းဒေသကြီး။

(၄) မြေအမျိုးအစား — အစိုးရ

(၅) မြေငှားဂရန်ခွင့်ပြုကာလ

(၆) ငှားရမ်းမည့်ကာလ — နှစ် (၃၀) (၅ နှစ် နှစ်ကြိမ်)

(၇) ငှားရမ်းခနှုန်းထား

(ကက) မြေ နှင့် အဆောက်အအုံ — ကျပ် ၉၅၀,၀၀၀,၀၀၀ (အမေရိကန်ဒေါ်လာ ၇၀၀,၀၀၀ ခန့်)

(ခခ) အဆောက်အအုံ

(၈) ရပ်ကွက်

(၉) မြို့နယ် — ရေတာရှည်မြို့နယ်

(၁၀) ပြည်နယ်/တိုင်းဒေသကြီး — ပဲခူးတိုင်းဒေသကြီး

(၁၁) ငှားရမ်းမည့်ပုဂ္ဂိုလ်

(ကက) အမည်/ကုမ္ပဏီအမည်/ဌာန — လက်ဝါးကုမ္ပဏီလီမိတက် (ကိုယ်စားပြုသူ) ဦးခင်မောင်အေး

(ခခ) အဖအမည် — ဦးအေးမောင်

(ဂဂ) နိုင်ငံသား မြန်မာ

(ဃဃ) နိုင်ငံကူးလက်မှတ်အမှတ်/ နိုင်ငံသားစိစစ်ရေးကတ်အမှတ် ၁၂/အလန(နိုင်) ၀၀၀၉၀၂

(ငင) နေရပ်လိပ်စာ အမှတ် (၉၆)၊ နှင်းဆီကုန်းလမ်း၊ စောရန်ပိုင်အရှေ့ရပ်ကွက်၊ အလုံမြို့နယ်၊ ရန်ကုန်တိုင်းဒေသကြီး။

(ဂ) ဆောက်လုပ်မည့်အဆောက်အဦလိုအပ်ချက်

(၁) အဆောက်အဦအမျိုးအစား/အရေအတွက် -

(၂) အကျယ်အဝန်း ၁၃၄ ဧက (၂၀၅၁.၉၇ ဧက အနက်မှ)

(ဃ) နှစ်စဉ်ထုတ်လုပ်မည့်ကုန်ပစ္စည်း/ဝန်ဆောင်မှု

(င) နှစ်စဉ်လျှပ်စစ်ဓါတ်အားလိုအပ်ချက်

(စ) နှစ်စဉ်ရေလိုအပ်ချက်

မှတ်ချက်။ ။အပိုဒ်၁၂(ခ)နှင့်စပ်လျဥ်း၍အောက်ပါအချက်များပူးတွဲတင်ပြရန် -

(၁) မြေပိုင်ဆိုင်မှု/မြေဂရန်အထောက်အထား(စက်မှုဇုန်မှအပ)နှင့်မြေပုံ

(၂) မြေငှားစာချုပ်(မူကြမ်း)

၁၃။ ငွေကြေးပိုင်ဆိုင်မှုနှင့်ပတ်သက်၍အသေးစိတ်ဖော်ပြချက်-

(က) အမည်/ကုမ္ပဏီအမည် Jolly Alliance International Limited

(ခ) နိုင်ငံသားစိစစ်ရေးကတ်အမှတ်/နိုင်ငံကူးလက်မှတ်အမှတ်

(ဂ) ဘဏ်စာရင်းအမှတ်

(မိခင်နိုင်ငံရှိဘဏ်ထောက်ခံချက်သို့မဟုတ်မိခင်ကုမ္ပဏီ၏ စာရင်းစစ်ပြီးသည့်နှစ်ချုပ်စာရင်းပူးတွဲတင်ပြရန်)

၁၄။ ဆောင်ရွက်မည့်စီးပွားရေးအဖွဲ့အစည်းတွင်လိုအပ်မည့် ဝန်ထမ်းစာရင်း

စဉ်	အဆင့်အတန်း	မြန်မာနိုင်ငံသား	နိုင်ငံခြားသား	စုစုပေါင်း
(က)	General Manager		၁	၁
(ခ)	Manager		၁၄	၁၄
(ဂ)	Supervisor		၂၀	၂၀
(ဃ)	Expert & Technician		၄၅	၄၅
(င)	Factory Manager	၁		၁
(စ)	Office Manager	၂		၂
(ဆ)	Officer Supervisor	၇		၇
(ဇ)	Office Staff	၁၅		၁၅
(ဈ)	Translator	၆၅		၆၅
(ည)	Security Guard	၈၀		၈၀
(ဋ)	Driver	၃၀		၃၀
(ဌ)	Cleaner	၅၀		၅၀
(ဍ)	Production Manager	၁၅		၁၅
(ဎ)	Production Supervisor	၅၅		၅၅
(ဏ)	Skilled Workers	၂၈၀		၂၈၀
(တ)	General Workers	၂၀၀		၂၀၀
	စုစုပေါင်း	၈၀၀	၈၀	၈၈၀

မှတ်ချက်။ ။အောက်ဖော်ပြပါဖော်ပြချက်များပူးတွဲဖော်ပြရန်

(၁) လုပ်သားများ၏ လူမှုဖူလုံရေး၊ သက်သာချောင်ချိမှုဆောင်ရွက်မည့်အစီအမံများ

(၂) ပတ်ဝန်းကျင်ထိခိုက်မှုဆန်းစစ်ခြင်းပြုလုပ်မည့် အစီအမံများ

၁၅။ အဆိုပြုချက်နှင့်အတူအောက်ဖော်ပြပါလျှောက်ထားလွှာများကိုတင်ပြလျှောက်ထားခြင်းရှိ-မရှိဖော်ပြရန်-

☐မြေအသုံးပြုခွင့်လျှောက်ထားလွှာ

☐အခွန်ကင်းလွတ်ခွင့်သို့မဟုတ်သက်သာခွင့်လျှောက်ထားလွှာ

၁၆။ အဆိုပြုရင်းနှီးမြှုပ်နှံမှုလုပ်ငန်းအကျဉ်းချုပ်အား နောက်ဆက်တွဲဖြင့်ဖော်ပြရန်။

လျှောက်ထားသူလက်မှတ်

အမည် Mr. Kung Fang David

ရာထူး ရင်းနှီးမြှုပ်နှံသူ/ကမကထပြုသူ

ဌာန/ကုမ္ပဏီတံဆိပ် ဘက်စ် အီတာနတီ ရီဆိုင်ကယ်လ်
ပတ်ဖ် အင်န် ပေပါ ကုမ္ပဏီ လီမိတက်

အဆိုပြုရင်းနှီးမြှုပ်နှံမှုလုပ်ငန်းအကျဉ်းချုပ်(နည်းဥပဒေ ၃၈)

၁။ ရင်းနှီးမြှုပ်နှံမှုတွင်တိုက်ရိုက်ဖြစ်စေ၊ သွယ်ဝိုက်၍ဖြစ်စေ အကျိုးစီးပွါးသိသာထင်ရှားစွာ ပါဝင်သော အခြားပုဂ္ဂိုလ်များ ဖော်ပြရန်-

(က) ရင်းနှီးမြှုပ်နှံသူမှရရှိမည့်အမြတ်ငွေ၏ ၁၀%နှင့်အထက်ကို ပိုင်ဆိုင်ခွင့်ရှိသည့်သို့မဟုတ် ထိန်းချုပ်ခွင့်ရှိသည့် လုပ်ငန်း၏

(၁) အမည်	Ms.Lee Man Ching
(၂) ဆက်သွယ်ရမည့်လိပ်စာ	Flat C,2-3/F,La Nobelesse 34-36,Oxford Road, Kowloon Tong,Kowloon,Hong Kong.
(၃) မှတ်ပုံတင်အမှတ်	PP.NO-HG127016
(၁) အမည်	
(၂) ဆက်သွယ်ရမည့်လိပ်စာ	
(၃) မှတ်ပုံတင်အမှတ်	
(၁) အမည်	
(၂) ဆက်သွယ်ရမည့်လိပ်စာ	
(၃) မှတ်ပုံတင်အမှတ်	

(တစ်ဦးထက်ပိုပါကနောက်ဆက်တွဲဖြင့်ဖော်ပြရန်)

(ခ) ခွင့်ပြုမည့်ရင်းနှီးမြှုပ်နှံမှုလုပ်ငန်းဆောင်ရွက်ရာတွင် တိုက်ရိုက်ပါဝင်သည့် လက်အောက်ခံကုမ္ပဏီများရှိလျှင် အဆိုပါကုမ္ပဏီများ၏ အမည်ကိုဖော်ပြရန်-

(၁) ------------------------------

(၂) ------------------------------

(၃) ------------------------------

၂။	ရင်းနှီးမြှုပ်နှံမှု၏ အဓိကတည်နေရာသို့မဟုတ် တည်နေရာများ	စက္ကူစက်ရုံ(ရေနီ)၊ ရေနီမြို့၊ရေတာရှည်မြို့နယ်၊ ပဲခူးတိုင်းဒေသကြီး။
၃။	ရင်းနှီးမြှုပ်နှံမှုလုပ်ငန်းပြုလုပ်မည့်ကဏ္ဍနှင့် ဆောင်ရက်မည့်စီးပွါးရေးလုပ်ငန်းများ ဖော်ပြချက်	
၄။	အဆိုပြုထားသောရင်းနှီးမြှုပ်နှံမှုပမာဏ (မြန်မာကျပ်နှင့်အမေရိကန်ဒေါ်လာတို့ဖြင့် ဖော်ပြရန်)	အမေရိကန်ဒေါ်လာသန်းပေါင်း – ၁၃၃.၄၉၀၈/-

၅။ ရင်းနှီးမြှုပ်နှံမှုအကောင်အထည်ဖော်မည့်ခန့်မှန်းအချိန်ဇယား အပါအဝင် အစီအစဉ်ဖော်ပြချက်-

(က) တည်ဆောက်ရေးကာလသို့မဟုတ် ပြင်ဆင်မှုကာလ(နှစ်၊ လတို့ဖြင့်ဖော်ပြရန်) (၃)နှစ်

(ခ) စီးပွါးဖြစ်စတင်မည့်ကာလ (နှစ်၊ လတို့ဖြင့်ဖော်ပြရန်) ------------------------------

၆။ ခန့်ထားမည့်အလုပ်သမားဦးရေ-

(က) ပြည်တွင်း ၁၀၀ ဦး

(ခ) ပြည်ပ(ပညာရှင်/ ကျွမ်းကျင်သူ) ၁၀ ဦး

၇။ ပြည်ပမှပြည်တွင်း သို့ယူဆောင်လာမည့် မတည်ရင်းနှီးမြှုပ်နှံမှုများတွင် ငွေသားဖြင့် ယူဆောင်မှုပမာဏ(Capital in-Cash) ရင်းနှီးပစ္စည်းအဖြစ်ယူဆောင်လာမည့်ရင်းနှီးငွေပမာဏ(Capital in- Kinds) တို့အား တိကျစွာ ခွဲခြားသတ်မှတ် ဖော်ပြပေးရန် (မြန်မာကျပ် နှင့် အမေရိကန်ဒေါ်လာတို့ဖြင့်ဖော်ပြရန်)-

(က) ငွေသားဖြင့်ယူဆောင်မှုပမာဏ အမေရိကန် ဒေါ်လာသန်းပေါင်း ၁၁.၇၆၁၇

(ခ) ပစ္စည်းအဖြစ်ယူဆောင်လာမည့် ရင်းနှီးငွေပမာဏ အမေရိကန် ဒေါ်လာသန်းပေါင်း ၉၅. ၁၀၃၈

မှတ်ချက်။ ။ ရင်းနှီးမြှုပ်နှံသူသည်ရင်းနှီးမြှုပ်နှံမှုနှင့် သက်ဆိုင်သောလျှို့ဝှက်ထိန်းသိမ်းရမည့်သတင်းအချက်အလက်များအားထုတ်ပြန်ခြင်းမှရှောင်ကြဉ်ရန်ကော်မရှင်ထံတင်ပြတောင်းဆိုနိုင်သည်။

ကတိဝန်ခံချက်

အထက်ဖော်ပြပါလျှောက်ထားသူမှပေးအပ်သည့်အချက်အလက်များအားလုံးသည်မှန်ကန်မှုရှိပါကြောင်း အာမခံပါသည်။

၎င်းအဆိုပြုချက်တွင်ခွင့်ပြုမိန့်ထုတ်ပေးရန်အတွက်ကော်မရှင်မှစိစစ်ရာ၌လိုအပ်သည့်အချက်အလက်များကိုလျှောက်ထား သူကပေးအပ်ရန်ပျက်ကွက်ပါကအဆိုပြုချက်ကိုငြင်းပယ်ခြင်း
သို့မဟုတ်စိစစ်ရာ၌မလိုလားအပ်သည့်နှောင့်နှေးကြန့်ကြာခြင်းတို့ဖြစ်ပေါ် နိုင်ကြောင်း ကောင်းစွာသဘောပေါက်နားလည်ပါသည်။

မြန်မာနိုင်ငံရင်းနှီးမြှုပ်နှံမှုကော်မရှင်မှချမှတ်မည့်စည်းမျဉ်းစည်းကမ်းများကိုလည်းလိုက်နာမည်ဖြစ်ကြောင်း ဝန်ခံကတိပြု အပ်ပါသည်။

လျှောက်ထားသူလက်မှတ်	
အမည်	Mr. Kung Fang David
ရာထူး	ရင်းနှီးမြှုပ်နှံသူ/ကမကထပြုသူ
ဌာန/ကုမ္ပဏီတံဆိပ်	ဘက်စ် အီတာနတီ ရီဆိုင်ကယ်လ် ပတ်ဖ် အင်န် ပေပါ ကုမ္ပဏီ လီမိတက်

MYANMA FOREIGN TRADE BANK

BANK STATEMENT

Account No: 1DA0405785
Name of Account: LAT WAR CO;LTD
Address: NO.73/B,MYNN THEIDDI KYAW SWAR RD,HLAING THAR YAR INDUSTRIAL ZONE :
Bank Statement for the month of : From 01/05/2018 To 31/05/2018

Print Date & Time : 01/06/2018-12:02 PM

Date	Particular	Chq; No.	C/T/L	CUR	Debit	Credit	Balance
	BALANCE FORWARD			USD			270,560.10
03/05/2018	Bank Charges	L	TRF	USD	2.00		270,558.10
03/05/2018	To 1DA0494648 PYEI TAW MOE CO LTD	L	TRF	USD	270,000.00		558.10
28/05/2018	ITTP018532018	L	TRF	USD		240,000.00	240,558.10
28/05/2018	ITTP018532018	L	TRF	USD	15.00		240,543.10
30/05/2018	Bank Charges	L	TRF	USD	2.00		240,541.10
30/05/2018	Bank Charges	L	TRF	USD	2.00		240,539.10
30/05/2018	To 1DA0495335 AUNG BROTHERS CO.LTD	L	TRF	USD	100,000.00		140,539.10
30/05/2018	To 1DA0404069 WINNING WAY CO., LTD	L	TRF	USD	140,000.00		539.10
	Grand Total				510,021.00	240,000.00	

Jnless the Bank is immediately notified of any discrepancy found in the statement of account, it will be taken that the account has been ound to be correct.

RANSACTION CODE

SH = CASH
RF = TRANSFER
LG = CLEARING

umber Of Debit =7
umber Of Credit =1

Asst: Manager
Current Account Section
Myanma Foreign Trade Ban

MANAGER

ASST: MANAGER

ntedBy : HNIN NWE NI KHIN

恒 生 銀 行
HANG SENG BANK

THE MYANMAR INVESTMENT COMMISSION

Date
日期: 13-Jun-2018

Dear Sir/Madam
敬啟者:

JOLLY ALLIANCE INTERNATIONAL LIMITED

Please be advised that, according to our records, the balance(s) of the account(s)
根據本行之紀錄，上述客戶
of the above customer as the close of business on 11-Jun-2018 was/were
各類戶口結餘截至 11-Jun-2018 止為：

Account Type 戶口類別	Account No. 戶口號碼	Balance 金額
Current A/C	395-502164-883	Hong Kong Dollars One Hundred Fifty Thousand only (HKD150,000.00**) in their favour
HKD Savings A/C	395-502164-883	Hong Kong Dollars One Hundred Fourteen Million Eight Hundred Thousand only (HKD114,800,000.00**) in their favour
************************	************************	************************

The above information is provided upon and subject to understandings and conditions printed on the reverse side of this certificate.
上述結餘資料乃依據背頁所列之條款而提供，祈為知照。

Yours sincerely

CHEUNG Chung-man, Frank

D90-R3(YX) 1-2 sht 02/13E

သက်တမ်းတိုး

ပြည်ထောင်စုသမ္မတမြန်မာနိုင်ငံတော်အစိုးရ 005162

အမျိုးသားစီမံကိန်းနှင့် စီးပွားရေးဖွံ့ဖြိုးတိုးတက်မှုဝန်ကြီးဌာန

ကုမ္ပဏီမှတ်ပုံတင်လက်မှတ်

အမှတ် ...၄၉၈........./ ၁၉၉၉ – ၂၀၀၀

မြန်မာနိုင်ငံ ကုမ္ပဏီများ အက်ဥပဒေအရ ...... လက်ဝါး ကုမ္ပဏီ လီမိတက် ......

...................................အား ပေးရန်တာဝန် ကန့်သတ်ထားသော လီမိတက်

ကုမ္ပဏီအဖြစ် ၁၉၉၉..နှစ်၊ .ဇူလိုင်.......လ၊ .၂၈..ရက်နေ့တွင် မှတ်ပုံတင်ထားခြင်းအား

၂၀၁၄..နှစ်၊ ..နိုဝင်ဘာ....လ၊ .၇....ရက်နေ့မှစ၍ သက်တမ်းတိုး ခွင့်ပြုလိုက်သည်။

ညွှန်ကြားရေးမှူးချုပ်(ကိုယ်စား)

(နီလာမူ ၊ ဒုတိယညွှန်ကြားရေးမှူး)

ရင်းနှီးမြှုပ်နှံမှုနှင့်ကုမ္ပဏီများညွှန်ကြားမှုဦးစီးဌာန

THE GOVERNMENT OF THE REPUBLIC OF THE UNION OF MYANMAR

MINISTRY OF NATIONAL PLANNING AND ECONOMIC DEVELOPMENT

CERTIFICATE OF INCORPORATION

NO. ....498............ of 1999 - 2000

I hereby certify that the tenure of ....LAT WAR COMPANY LIMITED....

....incorporated under the

Myanmar Companies Act on .... 28th JULY , 1999 ....

is renewed with effected from .... 7th NOVEMBER , 2014 ....

For Director General

(Nilar Mu , Deputy Director)

Directorate of Investment and Company Administration

ကုမ္ပဏီနှင့်သက်ဆိုင်သည့်အချက်အလက်များ

(က) အုပ်ချုပ်မှုဒါရိုက်တာအမည်၊ ....ဦးခင်မောင်အေး (၁၂/အလန(နိုင်)၀၀၀၉၀၂)

(ခ) ကုမ္ပဏီ ရုံးခန်းလိပ်စာ၊ ....အမှတ်(၇၃/ဘီ)၊မင်းသိင်္ခါကျော်စွာလမ်း၊ဖုံ(၃)၊ လှိုင်သာယာမြို့နယ်၊ ရန်ကုန်တိုင်းဒေသကြီး။

(ဂ) ဆက်သွယ်ရန် ဖုန်းနံပါတ်၊ ....၀၉-၇၃၀၄၈၅၅၅....................

(ဃ) ဒါရိုက်တာများ အမည်စာရင်း– ...(၁). ဦးသင်းမောင်အေး..............
၁၂/အလန(နိုင်)၀၀၀၉၀၄
(၂) ဒေါ်သီတာအေး
၁၂/အလန(နိုင်)၀၃၅၁၆၁
(၃) ဦးစောဝင်းမြင့်
၁၂/လမန(နိုင်)၀၀၂၀၀၈
(၄) ဦးကျင်ရွှေ
၁၂/အလန(နိုင်)၀၁၇၇၂၈

မှတ်ချက်။ (၁) ဤကုမ္ပဏီမှတ်ပုံတင်လက်မှတ်သည်မှတ်ပုံတင်ရက်စွဲ(၁-၁၁-၂၀၁၄)မှ (၃၁-၁၀-၂၀၁၉)ရက်နေ့အထိ(၅)နှစ်သက်တမ်းအတွက်သာ ဖြစ်သည်။ သက်တမ်း မကုန်ဆုံးမီ (၃)လအလိုတွင် သက်တမ်းတိုးရန် ရင်းနှီးမြှုပ်နှံမှုနှင့် ကုမ္ပဏီများ ညွှန်ကြားမှု ဦးစီးဌာနသို့ လျှောက်ထား ရမည်။

(၂) ကုမ္ပဏီ အနေဖြင့် သင်းဖွဲ့မှတ်တမ်းတွင်အဆိုပြု တင်ပြထားသော လုပ်ငန်းရည်ရွယ်ချက်များကိုသာ လုပ်ကိုင်ရမည်။

(၃) သင်းဖွဲ့မှတ်တမ်းပါ ရည်ရွယ်ချက်များသည် သက်ဆိုင်ရာ ပြည်ထောင်စု ဝန်ကြီးဌာန၏ တည်ဆဲဥပဒေ၊ နည်းဥပဒေ၊ လုပ်ထုံးလုပ်နည်း များနှင့်အညီ ခွင့်ပြုချက် ရရှိမှသာ ဆောင်ရွက်ခွင့် ရှိမည် ဖြစ်ပါသည်။

(၄) လုပ်ငန်းရည်ရွယ်ချက် ပြောင်းလဲ လုပ်ကိုင်လိုပါက ပြောင်းလဲ လုပ်ကိုင်လိုသည့် လုပ်ငန်း ရည်ရွယ်ချက်များအား သင်းဖွဲ့မှတ်တမ်းတွင် ပြင်ဆင်မှတ်ပုံတင်ရန်အတွက် ဒါရိုက်တာအဖွဲ့(BOD)၏ အထူး အစည်းအဝေး ဆုံးဖြတ်ချက် မှတ်တမ်းနှင့်အတူ ရင်းနှီးမြှုပ်နှံမှုနှင့်ကုမ္ပဏီများ ညွှန်ကြားမှု ဦးစီးဌာန သို့ လျှောက်ထား ရမည် ။

ညွှန်ကြားရေးမှူးချုပ် (ကိုယ်စား)
(မော်မော်စိုး ၊ လက်ထောက်ညွှန်ကြားရေးမှူး)

လာရောက်ထုတ်ယူသည့်ရက်စွဲ၊ 07 NOV 2014

009362

FORM VI

RETURN OF ALLOTMENTS
THE MYANMAR COMPANIES ACT.

(See Section 104)

(To be filed with the Registrar within one month after the allotment is made)

Return of allotment from the 20th of February 20 00.
on the 20th of February 20 00 of the *LAT WAR COMPANY LIMITED*

Made pursuant to Section 104 (1)

Number of the shares allotted payable in cash .... 8999 Shares
" " " " ....

Nominal amount of the shares so allotted .... Ks 89,990,000/-
" " " " .... (Fully Paid Up)

Amount paid or due and payable on cash such share .... Ks 10,000/-
" " " " .... (Fully Paid Up)

Number of ordinary shares allotted for a consideration other than cash NIL

Nominal amount to be ordinary shares so allotted .... NIL

Amount to be treated as paid on each such share .... NIL

The consideration for which such share have been allotted is as follow : -

---

NOTE In making a return of allotments under Section 104 (1) the Myanmar Companies Act., it is to be noted that -

1. When a return include several allotments made on different dates, the actual date of only the first and last of such allotment should be entered at the tip of the front page, and the registration of the return should be effected within one month of the first date.

2. When a return relates to one allotment only, made on one particular date, that date only should be inserted and the spaces for the second date struck out and the world made substituted for the world "From" after the world "allotments" above.

.. Here insert name of Company.

Distinguish between preference, ordinary, or other description of shares.

Presented for filing by : U Khin Maung Aye (Managing Director)

Name, Address and Description of Allotees

Name & N.R.C No	Address	Description	Number of the shares allotted	
			Preference	Ordinary
1. U Khin Maung Aye 12/Ah La Na (Naing) 000902	No. 96, Hnin Si Gone Street , Ahlone Township, Yangon Region.	Merchant		3,477
2. U Thinn Maung Aye 12/Ah La Na (Naing) 000904	No. 96,Hnin Si Gone Street , Ahlone Township, Yangon Region.	Merchant		2,797
3. Daw Thidar Aye 12/Ah La Na (Naing) 035161	No. 96, Hnin Si Gone Street , Ahlone Township, Yangon Region.	Merchant		799
4. U Saw Win Myint 12/Ba Ma Na (Naing) 002008	No. 17/B, Pyi Road 6 Miles,Ward No. 11,Hlaing Township, Yangon Region.	Merchant		1,917
			Total	8,990 Shares

Signature

DR. KHIN MAUNG AYE
MANAGING DIRECTOR
LAT WAR Co., Ltd.

Date 20-2-2000.

FORM VI

RETURN OF ALLOTMENTS
THE MYANMAR COMPANIES ACT.

(See Section 104)

(To be filed with the Registrar within one month after the allotment is made)

Return of allotment from the **26th** of **October** 20~~0~~ **13.**

on the **28th** of **October** 20~~0~~ **13** of the * **LAT WAR COMPANY LIMITED.** *

Made pursuant to Section 104 (1)

Number of the shares allotted payable in cash .... **100 Shares.**

" " " " ....

Nominal amount of the shares so allotted .... **Kyats. 1,000,000/-**

" " " " .... **(Fully Paid Up)**

Amount paid or due and payable on cash such share....... **Kyats. 10,000/-**

" " " " .... **(Fully Paid Up)**

Number of ordinary shares allot5ted for a consideration other than cash **NIL**

Nominal amount to be ordinary shares so allotted .... **NIL**

Amount to be treated as paid on each such share .... **NIL**

The consideration for which such share have been allotted is as follow: -

---

NOTE : In making a return of allotted under Section 104 (1) the Myanmar Companies Act., it is to be noted that-

1. When a return include several allotments made on different dates, the actual date of only the first and last of such allotment should be entered at the tip of the front page, and the registration of the return should be effected within one month of the first date.

2. When a return relates to one allotment only, made on one particular date, that date only should be inserted and the spaces for the second date struck out and the world made substituted for the world " From" after the world " allotments" above.

Here insert name of Company.

Distinguish between preference, ordinary, or other description of shares.

Presented for filing by : U Khin Maung Aye (Managing Director)

Name, Address and Description of Allotees

Name & N.R.C No	Address	Description	Number of the shares allotted	
			Preference	ordinary
1. U Kyim Shwe 12/Ah La Na (Naing) 017728	No. 90-A, Lower Kyimyindine Road, Ahlone Township, Yangon Region.	Merchant		100
			Total	100 Shares

LAT WAR COMPANY LIMITED
YANGON
MYANMAR

Signature (U Khin Maung Aye)

DR. KHIN MAUNG AYE
MANAGING DIRECTOR
LAT WAR Co., Ltd.

Date 26-10-2013.

FROM VI

FORM VI 024504

RETURN OF ALLOTMENTS
THE MYANMAR COMPANIES ACT.

(See Section 104)

(To be filed with the Registrar within one month after the allotment is made)

Return of allotment from the 29th of February 2016.

on the 29th of February 2016 of the * LAT WAR COMPANY LIMITED.*

Made pursuant to Section 104 (1)

Number of the shares allotted payable in cash .... 40,910 Shares

" " " " ....

Nominal amount of the shares so allotted Kyats.409,100,000/-

" " " " ....Fully Paid Up

Amount paid or due and payable on cash such share Kyats.10,000/-

" " " " ....Fully Paid Up

Number of ordinary shares allotted for a consideration other than cash NIL

Nominal amount to be ordinary shares so allotted .... NIL

Amount to be treated as paid on each such share .... NIL

The consideration for which such share have been allotted is as follow : -

---

NOTE In making a return of allotments under Section 104 (1) the Myanmar Companies Act., it is to be noted that -

1. When a return include several allotments made on different dates, the actual date of only the first and last of such allotment should be entered at the tip of the front page, and the registration of the return should be effected within one month of the first date.

2. When a return relates to one allotment only, made on one particular date, that date only should be inserted and the spaces for the second date struck out and the world made substituted for the world "From" after the world "allotments" above.

Here insert name of Company.

Distinguish between preference, ordinary, or other description of shares.

Presented for filing by : U Khin Maung Aye (Managing Director)

Name, Address and Description of Allotees

Name & N.R.C No	Address	Description	Number of the shares allotted	
			Preference	Ordinary
1. U Khin Maung Aye 12/Ah La Na (Naing)000902	No. 96, Inin Si Gone Street, Ahlone Township, Yangon Region.	Merchant		15,700
2. U Thinn Maung Aye 12/Ah La Na (Naing)000904	No. 96, Inin Si Gone Street, Ahlone Township, Yangon Region.	Merchant		12,600
3. Daw Thidar Aye 12/Ah La Na (Naing)035161	No. 96, Inin Si Gone Street, Ahlone Township,	Merchant		3,600
4. U Saw Win Myint 12/La Ma Na (Naing)002002	No. 17/B, Pyi Road, 6 Miles, Ward No. 11, Hlaing Township, Yangon Region.	Merchant		9,010
			Total	40,910 Shares

Signature DR. KHIN MAUNG AYE
MANAGING DIRECTOR
LAT WAR Co., Ltd.

Date 29-2-2016.

FORM XXVI

PARTICULARS OF DIRETORS, MANAGERS AND MANAGING AGENTS AND OF ANY CHANGES THEREIN

(Myanmar Companies Act, See Section 87)

Name of Company : LAR WAR COMPANY LIMTED.

Present by : U Khin Maung Aye (Managing Director)

The Present Christian name or names of surnames	Nationality, National Registration Card No.	Usual Residential Address	Other Business Occupation	Changes
1. U Khin Maung Aye	Myanmar 12/Ah La Na (Naing) 000902	No. 96, Hnin Si Gone Street, Ahlon Township, Yangon Divian.	Merchant	Managing Director.
2. U Thin Maung Aye	Myanmar 12/Ah La Na (Naing) 000904	No. 96, Hnin Si Gone Street, Alone Township, Yangon Division.	Merchant	Director.
3. Daw Thidar Aye	Myanmar 12/Ah La Na (Naing) 035161	No. 96 Hnin Si Gone Street, Ahlone Township, Yangon Division.	Merchant	Director.

NOTE : (1) A Complete list of the Directors or Managers or Managing Agents shown as existing in the last particulars.

(2) A note of the changes since the last list should be made in the column of "Changes" by placing against the new Director's name the word " in place of .... and by writing against any former Director's name the word "dead" "resigned" or as the case may be giving the date of change against the entry.

Signature ...(U Khin Maung Aye)...

Designation ...... MANAGING DIRECTOR LAR WAR Co., Ltd.

Dated this ... 26-10-2013.

FORM XXVI

PARTICULARS OF DIRETORS, MANAGERS AND MANAGING AGENTS AND OF ANY CHANGES THEREIN

(Myanmar Companies Act, See Section 87)

Name of Company : LAT WAR COMPANY LIMITED.

Present by : U Khin Maung Aye (Managing Director)

The Present Christian name or names of surnames	Nationality, National Registration Card No.	Usual Residential Address	Other Business Occupation	Changes
4. U Saw Win Myint	Myanmar 12/La Ma Na (Naing) 002008	No. 17/B, Pyi Road, 6 Miles, Ward No.11, Hlaing Township, Yangon Division.	Merchant	Director.
5. U Kyin Shwe	Myanmar 12/Ah La Na (Naing) 017720	No. 9A-A, Lower Kyimyindine Road, Ahlone Township, Yangon Region.	Merchant	Appointed as Director W. E. F. 26-10-2015.

NOTE : (1) A Complete list of the Directors or Managers or Managing Agents shown as existing in the last particulars.

(2) A note of the changes since the last list should be made in the column for "Changes" by placing against the new Director's name the word " in place of .... and by writing against any former Director's name the word "dead", "resigned" or as the case may be giving the date of change against the entry.

Signature ....(U Khin Maung Aye)

Designation ......DR. KHIN MAUNG AYE MANAGING DIRECTOR LAT WAR Co., Ltd.

Dated this ......26-10-2015.

LAT WAR COMPANY LIMITED YANGON MYANMAR

TERRITORY OF THE BRITISH VIRGIN ISLANDS
BVI BUSINESS COMPANIES ACT, 2004

4036867B8A

CERTIFICATE OF INCORPORATION
(SECTION 7)

The REGISTRAR of CORPORATE AFFAIRS, of the British Virgin Islands HEREBY CERTIFIES, that pursuant to the BVI Business Companies Act, 2004, all the requirements of the Act in respect of incorporation having been complied with,

JOLLY ALLIANCE INTERNATIONAL LIMITED
悅邦國際有限公司
BVI COMPANY NUMBER: **1974815**

is incorporated in the BRITISH VIRGIN ISLANDS as a BVI BUSINESS COMPANY, this 28th day of March, 2018.

REGISTRAR OF CORPORATE AFFAIRS FSC BVI FINANCIAL SERVICES COMMISSION

for **REGISTRAR OF CORPORATE AFFAIRS**
28th day of March, 2018

VISTRA

CERTIFICATE OF INCUMBENCY

JOLLY ALLIANCE INTERNATIONAL LIMITED
悦邦國際有限公司

We, Vistra (BVI) Limited of Vistra Corporate Services Centre, Wickhams Cay II, Road Town, Tortola, VG1110, British Virgin Islands, being the duly appointed Registered Agent of **JOLLY ALLIANCE INTERNATIONAL LIMITED 悦邦國際有限公司** (the "Company"), a BVI Business Company incorporated in the British Virgin Islands on 28 March 2018 with Company Number 1974815, to the best of our knowledge and according to our records, hereby certify the following:-

(1) The Company is in good standing in the British Virgin Islands.

(2) The Registered Office of the Company is at Vistra Corporate Services Centre, Wickhams Cay II, Road Town, Tortola, VG1110, British Virgin Islands.

(3) That as far as can be determined from the documents retained at the Registered Office of the Company:

(i) The current director(s):

Name	Date Appointed
Kung Fang David 龔鈁	13 April 2018
Lee Man Ching 李文禎	13 April 2018

(ii) The current shareholder(s):

Name	No. of Share(s) Held
Kung Fang David 龔鈁	20
Lee Man Ching 李文禎	80

(iii) The Company is authorised to issue a maximum of 50,000 shares of a single class each with a par value of USD1.00.

(iv) The Company does not maintain at its Registered Office a copy of a register of charges under section 162 of the BVI Business Companies Act (the "Act"). It should be noted that a Register of Registered Charges in respect of the Company may be kept at the Registry of Corporate Affairs pursuant to section 163 of the Act. The keeping of any such Register of Registered Charges is independent of the keeping of any register at its Registered Office and the contents of a Register of Registered Charges may not correspond with those of any register at the Registered Office.

Signed on 23 April 2018

For and on behalf of
Vistra (BVI) Limited

Authorised Signatory

Vistra (BVI) Limited
COMMON SEAL

Name of Company JOLLY ALLIANCE INTERNATIONAL LIMITED 悅邦國際有限公司

Company Number 1974815

ORIGINAL

REGISTER OF DIRECTORS
(For Individual Director)

Date of Appointment	Full Name	Former Name (if any)	Date and Place of Birth	Nationality and ID/PPT No.	Address for the service of documents	Usual residential address (if different from the address for the service of documents)	Occupation	Date of Cessation	Entry Made By
13-Apr-2018	Kung Fang David 龔鈁		21-Jul-1971	Chinese	8th Floor , Liven House, 61-63 King Yip Street, Kwun Tong, Kowloon, Hong Kong.	Flat C, 2-3/F, 34-36 Oxford Road, Kowloon Tong, Kowloon, Hong Kong.	Merchant		cc
			Hong Kong	Passport: KJ0481127					
13-Apr-2018	Lee Man Ching 李文禎		21-Mar-1974	Canadian	8th Floor , Liven House, 61-63 King Yip Street, Kwun Tong, Kowloon, Hong Kong.	Flat C, 2-3/F, 34-36 Oxford Road, Kowloon Tong, Kowloon, Hong Kong.	Merchant		cc
			Hong Kong	Passport: HG127016					

Page No.	1

PLEASE NOTE:

(1) THE FIRST REGISTERED AGENT OF THE COMPANY SHALL, WITHIN 6 MONTHS FROM THE DATE OF INCORPORATION OF THE COMPANY, APPOINT ONE OR MORE PERSONS AS THE FIRST DIRECTORS OF THE COMPANY. THE ORIGINAL OR COPY OF THIS REGISTER MUST BE KEPT AT THE OFFICE OF THE COMPANY'S REGISTERED AGENT. IF A COPY THEN PLEASE NOTIFY THE REGISTERED AGENT IN WRITING OF THE PHYSICAL ADDRESS OF THE ORIGINAL.

(2) THE INITIAL COPY OF THE REGISTER OF DIRECTORS SHALL BE FILED FOR REGISTRATION BY THE REGISTRAR WITHIN 21 DAYS OF THE APPOINTMENT OF FIRST DIRECTORS. ANY SUBSEQUENT CHANGES IN THE REGISTER WILL ALSO NEED TO BE FILED WITHIN 30 DAYS OF ANY CHANGES OCCURRING.

備註 / OBSERVATIONS

1

KJ0481127

KJ0481127

中華人民共和國香港特別行政區

HONG KONG SPECIAL ADMINISTRATIVE REGION, PEOPLE'S REPUBLIC OF CHINA

護照 PASSPORT

類別 / TYPE: P

簽發國代碼 / CODE OF ISSUING STATE: CHN

護照號碼 / PASSPORT NO.: KJ0481127

HKPIC G473763(5)

姓 / SURNAME: 龔 / KUNG

名 / GIVEN NAMES: 紡 / FANG DAVID

國籍 / NATIONALITY: CHINESE

出生日期 / DATE OF BIRTH: 21 JUL 71

性別 / SEX: M

出生地點 / PLACE OF BIRTH: HONG KONG

簽發日期 / DATE OF ISSUE: 19 DEC 15

有效期至 / DATE OF EXPIRY: 19 DEC 25

簽發機關 / AUTHORITY: 香港特別行政區入境事務處

IMMIGRATION DEPARTMENT, HONG KONG SPECIAL ADMINISTRATIVE REGION

```
P<CHNKUNG<<FANG<DAVID<<<<<<<<<<<<<<<<<<<<<<<<
KJ04811270CHN7107218M2512196<G4737635<<<<<34
```

ENDORSEMENTS AND LIMITATIONS

This passport is valid for all countries unless otherwise specified. The bearer must comply with any visa or other entry regulations of the countries to be visited.

SEE OBSERVATIONS BEGINNING ON PAGE 5 (IF APPLICABLE)

MENTIONS ET RESTRICTIONS

Ce passeport est valable pour tous les pays, sauf indication contraire. Le titulaire doit se conformer aux formalités relatives aux visas ou aux autres formalités d'entrée des pays où il a l'intention de se rendre.

VOIR LES OBSERVATIONS DÉBUTANT À LA PAGE 5 (LE CAS ÉCHÉANT)

Signature of bearer - Signature du titulaire

EFH42082

HG127016

PASSPORT
PASSEPORT

CANADA

Type/Type
P

Issuing Country/Pays émetteur
CAN

Passport No./N° de passeport
HG127016

Surname/Nom
LEE

Given names/Prénoms
MAN CHING

Nationality/Nationalité
CANADIAN/CANADIENNE

Date of birth/Date de naissance
21 MAR /MARS 74

Sex/Sexe
F

Place of birth/Lieu de naissance
HONG KONG

Date of issue/Date de délivrance
18 JAN /JAN 16

Date of expiry/Date d'expiration
18 JAN /JAN 26

Issuing Authority/Autorité de délivrance
HONG KONG

EFH42082

P<CANLEE<<MAN<CHING<<<<<<<<<<<<<<<<<<<<<<<<<<<<<<

HG127016<8CAN7403219F2601180<<<<<<<<<<<<<<<00

ENDORSEMENTS AND LIMITATIONS

MENTIONS ET RESTRICTIONS

Signature of bearer - Signature du titulaire

GA313300

PASSPORT
PASSEPORT

CANADA

Type/Type
P

Issuing Country/Pays émetteur
CAN

Passport No./N° de passeport
GA313300

Surname/Nom
WAI

Given names/Prénoms
KING CHI

Nationality/Nationalité
CANADIAN/CANADIENNE

Date of birth/Date de naissance
30 APR /AVR 57

Sex/Sexe
M

Place of birth/Lieu de naissance
HONG KONG

Date of issue/Date de délivrance
01 OCT /OCT 14

Date of expiry/Date d'expiration
01 OCT /OCT 24

Issuing Authority/Autorité de délivrance
HONG KONG

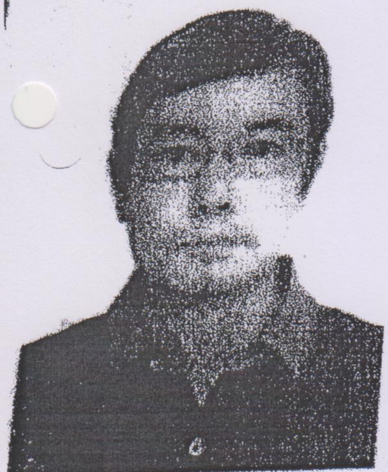

P<CANWAI<<KING<CHI<<<<<<<<<<<<<<<<<<<<<<<<<<

GA313300<4CAN5704303M2410018<<<<<<<<<<<<<<02

ENDORSEMENTS AND LIMITATIONS
This passport is valid for all countries unless otherwise specified. The bearer must comply with any visa or other entry regulations of the countries to be visited.

SEE OBSERVATIONS BEGINNING ON PAGE 5 (IF APPLICABLE)

MENTIONS ET RESTRICTIONS
Ce passeport est valable pour tous les pays, sauf indication contraire. Le titulaire doit se conformer aux formalités relatives aux visas ou aux autres formalités d'entrée des pays où il a l'intention de se rendre.

VOIR LES OBSERVATIONS DÉBUTANT À LA PAGE 5 (LE CAS ÉCHÉANT)

S. K. Wai

Signature of bearer - Signature du titulaire

EEF78841

HG033795

PASSPORT
PASSEPORT

CANADA

Type/Type: P
Issuing Country/Pays émetteur: CAN
Passport No./N° de passeport: HG033795
Surname/Nom: WAI
Given names/Prénoms: SIU KEE
Nationality/Nationalité: CANADIAN/CANADIENNE
Date of birth/Date de naissance: 14 MAY /MAI 44
Sex/Sexe: F
Place of birth/Lieu de naissance: GUANGZHOU CHN
Date of issue/Date de délivrance: 11 JUNE/JUIN 15
Date of expiry/Date d'expiration: 11 JUNE/JUIN 25
Issuing Authority/Autorité de délivrance: HONG KONG

EEF78847

P<CANWAI<<SIU<KEE<<<<<<<<<<<<<<<<<<<<<<<<<<<<<<<<
HG033795<2CAN4405142F2506115<<<<<<<<<<<<<<00

နိုင်ငံသားစိစစ်ရေးကတ်ပြား

အမှတ် [illegible] ၀၀၀၉၀၂

ကတ်စွဲ ၁၄.၇.၂၀၀၄

အမည် ဦးခင်မောင်အေး

ဖခင်အမည် [illegible] ဦးအေးမောင်

မွေးသက္ကရာဇ် ၆.၁၂.၁၉၅၃

လူမျိုး/ဘာသာ တရုတ် / ဗုဒ္ဓ

အရပ် ၅'၃" သွေးအုပ်စု [illegible]

ထုတ်ပေးသူလက်မှတ် ထင်ရှားသည့်အမှတ်အသား [illegible]

အမည်

ရာထူး

အမှတ်စဉ် B 952920

[illegible]

အလုပ်အကိုင် [illegible]

နေရပ်လိပ်စာ [illegible]

ကိုင်ဆောင်သူလက်မှတ်

၁။ ဤကတ်ပြားကို အမြဲဆောင်ထားရမည်။

၂။ ပျောက်ဆုံး၊ ပျက်စီးသည့်အခါ သက်ဆိုင်ရာ ရဲစခန်း၊ မြို့နယ်လူဝင်မှုကြီးကြပ်ရေးနှင့် အမျိုးသားမှတ်ပုံတင်ရေးဦးစီးဌာနရုံးသို့ သတင်းပို့ရမည်။

၃။ ဤလက်မှတ်ကိုအသက် ( ) နှစ်ပြည့်လျှင် လဲလှယ်ရမည်။ ပျက်ကွက်ပါက အရေးယူခြင်းခံရမည်။

နိုင်ငံသားစိစစ်ရေးကတ်ပြား

အမှတ် ၁၂/ဒဂဆန(နိုင်)၀၀၀၉၀၄

ရက်စွဲ ၆.၂.၂၀၁၃

အမည် [illegible]

ဖခင်အမည် [illegible]

မွေးသက္ကရာဇ် [illegible]

လူမျိုး/ဘာသာ [illegible]

အရပ် ၅'၄" သွေးအုပ်စု အို

ထင်ရှားသည့်အမှတ်အသား [illegible]

ထုတ်ပေးသူလက်မှတ်

အမည် ကြည်လင်

ရာထူး ညွှန်ကြားရေးမှူး

လဝက - ၁၄၇၅၄

အမှတ်စဉ် T625958

သက်သေခံကတ်ပြားအမှတ် [illegible]

အလုပ်အကိုင် [illegible]

နေရပ်လိပ်စာ [illegible]

ထိုးမြဲလက်မှတ်

၁။ ဤကတ်ပြားကို အမြဲဆောင်ထားရမည်။

၂။ ပျောက်ဆုံး၊ ပျက်စီးသည့်အခါ သက်ဆိုင်ရာ ရဲစခန်း၊ မြို့နယ်လူဝင်မှုကြီးကြပ်ရေးနှင့် အမျိုးသားမှတ်ပုံတင်ရေးဦးစီးဌာနမှူးရုံးသို့ သတင်းပို့ရမည်။

၃။ ဤလက်မှတ်ကို အသက်(၄၅)နှစ်ပြည့်လျှင် လဲလှယ်ရမည်။ ပျက်ကွက်ပါက အရေးယူခြင်းခံရမည်။ [illegible]

手掌製衣有限公司
LAT WAR COMPANY LIMITED.

(1) 70/71 (A), CORNER OF MIN GYI MAHAR MIN KHAUNG ST., & PAN CHET WUN U SHWE OHE ST., HLAINGTHARYAR INDUSTRIAL ZONE (3), YANGON, MYANMAR.
(2) 73(B). MIN THEIKDI KYAW SWAR ST., HLAINGTHARYAR INDUSTRIAL ZONE (3), YANGON, MYANMAR.
TEL : 95-9-73028888, 95-9-73028833, 95-1-707734, 95-1-687902, FAX : 95-1-687903
E-MAIL : latwar@gmail.com, kma@latwargarment.com Website : www.latwar.com, www.latwargarment.com

OFFICE USE

လက်ဝါးကုမ္ပဏီလီမိတက်
ဒါရိုက်တာအဖွဲ့ အစည်းအဝေးမှတ်တမ်း

ကျင်းပသည့်နေ့ရက်၊ အချိန်၊ နေရာ

ကျင်းပသည့်နေ့ရက် ။ ။ - -၂၀၁၈
ကျင်းပသည့်အချိန် ။ ။ နံနက် (၀၉:၀၀) နာရီ
ကျင်းပသည့်နေရာ ။ ။ ကုမ္ပဏီရုံးခန်း

အစည်းအဝေးတက်ရောက်ကြသူများ

၁။	ဦးခင်မောင်အေး	အုပ်ချုပ်မှုဒါရိုက်တာ
၂။	ဦးသင်းမောင်အေး	ဒါရိုက်တာ
၃။	ဦးစောဝင်းမြင့်	ဒါရိုက်တာ
၄။	ဒေါ်သီတာအေး	ဒါရိုက်တာ

ဆွေးနွေးချက်များ

ဒေါက်တာခင်မောင်အေးမှ Best Eternity Recycle Pulp and Paper Company Limited. တွင် စက္ကူပျော့ဖတ်ထုတ်လုပ်ရေးလုပ်ငန်းအတွက် အစုရှယ်ယာ ၂၀% ထည့်ဝင်သွားမည်ဖြစ်ကြောင်း၊ Best Eternity Recycle Pulp and Paper Company Limited ရှိဝန်ထမ်းများ၏ အုပ်ချုပ်မှုကိစ္စရပ်များကို တာဝန်ယူဆောင်ရွက်ရမည်ဖြစ်ကြောင်းနှင့် ဒေါက်တာခင်မောင်အေးနှင့်ဦးသင်းမောင်အေးတို့အား ဒါရိုက်တာအဖြစ်ခန့်ထားရန် ဆွေးနွေးပါသည်။

ဆုံးဖြတ်ချက်များ

(က) Best Eternity Recycle Pulp and Paper Company Limited တွင် အစုရှယ်ယာ ၂၀% ထည့်ဝင်သွားရန်။
(ခ) ဒေါက်တာခင်မောင်အေးနှင့် ဦးသင်းမောင်အေးတို့အား ဒါရိုက်တာအဖွဲ့ဝင်အဖြစ် အတည်ပြုခန့်အပ်ထားရန်။

အစည်းအဝေးအား (၁၀:၀၀) နာရီအချိန်တွင် ရုတ်သိမ်းလိုက်ပါသည်။

မှတ်တမ်းတင်သူ

ဒေါ်တင်တင်မွေး

လက်ဝါးကုမ္ပဏီလီမိတက်

အတည်ပြုသူ

DR. KHIN MAUNG AYE
MANAGING DIRECTOR
LAT WAR Co., Ltd.

JOLLY ALLIANCE INTERNATIONAL LIMITED

MINUTES OF A DIRECTORS' MEETING

Held at 8/F, Liven House, 61-63 King Yip Street, Kwun Tong, Kowloon on the 1st day of June 2018

Present: Mr. Kung Fang David (Chairman),
Ms. Lee Man Ching

****

1. Chairman
Mr. Kung Fang David was the chairman of the meeting.

2. Quorum
The necessary quorum was present.

3. Agenda
Setting up a 80% owned subsidiary company in Myanmar in the name of "Best Eternity Recycle Pulp and Paper Company Limited"

4. Resolutions

It was resolved :

1. To incorporate 80% owned subsidiary company in Myanmar in the name of "Best Eternity Recycle Pulp and Paper Company Limited" according to the laws of Myanmar for purpose of manufacturing and the following directors and persons of the company are hereby no mined to represent on behalf of Jolly Alliance International Limited to be the directors of Best Eternity Recycle and Paper Company Limited in accordance with the laws of Myanmar

(i). Mr. Kung Fung David
(ii). Ms. Lee Man Ching
(iii). Ms. Wai Siu Kee
(iv). Mr. Wai King Chi

2. That the Company contribute the prescribed amount of initial capital/investment capital in any acceptable foreign currency to the Myanmar Foreign Trade Bank or Myanmar Investment and Commercial Bank or any other private Bank by telegraphic transfer.

5. There being no further matters to discuss, the meeting was brought to a close with thanks to the Chairman.

Approved by:

Mr. Kung Fang David (Chairman)
Jolly Alliance International Limited

ပြည်ထောင်စုသမ္မတမြန်မာနိုင်ငံတော်အစိုးရ
စီမံကိန်းနှင့်ဘဏ္ဍာရေးဝန်ကြီးဌာန

ကုမ္ပဏီမှတ်ပုံတင်လက်မှတ် (ယာယီ)

အမှတ် ၃၁၉ အက်ဖ်စီ / ၂၀၁၈–၂၀၁၉ (ရက)

မြန်မာနိုင်ငံ ကုမ္ပဏီများ အက်ဥပဒေအရ ဘက်စ် အီတာနတီ ရီဆိုင်ကယ်လ် ပတ်ဖ် အန် ပေပါ ကုမ္ပဏီ လီမိတက် အား ပေးရန်တာဝန် ကန့်သတ်ထားသော လီမိတက် ကုမ္ပဏီအဖြစ် ၂၀၁၈ခုနှစ်၊ ဇွန် လ၂၈ ရက်နေ့တွင် မှတ်ပုံတင်ခွင့်ပြုလိုက်သည်။

ညွှန်ကြားရေးမှူးချုပ်(ကိုယ်စား)
(သက်ပိုင်၊ ဒုတိယညွှန်ကြားရေးမှူး)
ရင်းနှီးမြှုပ်နှံမှုနှင့်ကုမ္ပဏီများညွှန်ကြားမှုဦးစီးဌာန

THE GOVERNMENT OF THE REPUBLIC OF THE UNION OF MYANMAR
MINISTRY OF PLANNING AND FINANCE

CERTIFICATE OF INCORPORATION (TEMPORARY)

NO. 319FC of 2018-2019 (YGN)

I hereby certify that BEST ETERITY RECYCLE PULP AND PAPER COMPANY LIMITED is incorporated under the Myanmar Companies Act as a Limited Company on the TWENTY EIGHTH day of JUNE, TWO THOUSAND AND EIGHTEEN.

For Director General
(Thet Paing - Deputy Director)
Directorate of Investment and Company Administration

ဤကုမ္ပဏီ မှတ်ပုံတင် လက်မှတ်(ယာယီ)သည် မှတ်ပုံတင်ရက်စွဲ (၂၈-၆-၂၀၁၈) မှ (၂၇-၁၂-၂၀၁၈) ရက်နေ့အထိ (၆)လသက်တမ်း အတွက်သာ ဖြစ်သည်။ ယာယီသက်တမ်း မကုန်ဆုံးမီ အမြဲတမ်းမှတ်ပုံတင် လက်မှတ် (မူရင်း)နှင့် လဲလှယ်ရမည်ဖြစ်ပါသည်။

ညွှန်ကြားရေးမှူးချုပ်(ကိုယ်စား)
(မြင့်မြင့်ဦး ၊ ဒုတိယညွှန်ကြားရေးမှူး)

Issued Date:

THE GOVERNMENT OF THE REPUBLIC OF THE UNION OF MYANMAR

MINISTRY OF PLANNING AND FINANCE

FORM 1

FORM OF PERMIT (TEMPORARY)

(See section 27 A)

Permit No. 319FC / 2018-2019 (YGN)

Date 28th June, 2018

The Ministry of Planning and Finance of the Government of the Republic of the Union of Myanmar in pursuance of the Myanmar Companies Act hereby grants a permit to the BEST ETERNITY RECYCLE PULP AND PAPER COMPANY LIMITED in respect of which particulars are detailed below, to carry on its business within the Republic of the Union of Myanmar subject to the provisions contained in the said Act.

(1)	Name of the Company	Best Eternity Recycle Pulp and Paper Co., Ltd.
(2)	Country of incorporation of the company.	The Republic of the Union of Myanmar.
(3)	Location of the company's Head Office and / or Principal Office in the Republic of the Union of Myanmar.	No.51 A, Corner of East Race Course Road and Laydaungkan Road, Tamwe Township, Yangon.
(4)	The object for which the company is formed (field of business).	manufacturing and sale of bamboo pulp boards and wet pulp boards as per MIC Permit
(5)	(a) The amount of Capital and the number of shares into which the Capital is divided.	USD 100,000,000 divided into 1,000,000 shares of USD 100 each.
	(b) If more than one class of shares is authorised, the description of each class.	Only one class.
(6)	The names, addresses and nationality of the directors.	As per List attached.
(7)	The maximum amount of indebtedness which may be incurred by the company and also a prohibition against the contracting of debts in excess of that amount.	As per conditions attached.
(8)	Period of validity of permit.	June, 28, 2018 to December 27, 2018. (SIX MONTHS)
(9)	Statement of compliance with legal requirements for issue of Capital including the amount to be paid in before business is commenced.	As per conditions attached.
(10)	Statement of compliance with such conditions as may be prescribed.	The conditions attached to the permit and conditions as may be prescribed from time to time are also to be strictly adhered to by the company.

By order

For Director General

(Thet Paing- Deputy Director)

Directorate of Investment and Company Administration

The business objectives mentioned in the Memorandum of Association shall be allowed to perform.If it is necessary, permit or license from relevant Union Ministries, Departments and Organizations of the Republic of the Union of Myanmar must be obtained in accordance with existing laws, rules and regulations.

Issued Date:

FORM VI

RETURN OF ALLOTMENTS
THE MYANMAR COMPANIES ACT. *

(See Section 104)

(To be filed with the Registrar within one month after the allotment is made)

Return of allotment from the 9 of July 2018

on the 9 of July 2018 of the *

Made pursuant to Section 104 (1) Best Eternity Recycle Pulp And Paper Co.,Ltd.

Number of the shares allotted payable in cash 750 SHARES

" " " " ....

Nominal amount of the shares so allotted USD - 75,000

" " " " ....

Amount paid or due and payable on cash such share USD - 100

" " " " (FULLY PAID UP)

Number of ordinary shares allotted for a consideration other than cash

Nominal amount to be ordinary shares so allotted NIL

Amount to be treated as paid on each such share NIL

The consideration for which such share have been allotted is as follow : -

---

NOTE In making a return of allotments under Section 104 (1) the Myanmar Companies Act., it is to be noted that -

1. When a return include several allotments made on different dates, the actual date of only the first and last of such allotment should be entered at the tip of the front page, and the registration of the return should be effected within one month of the first date.
2. When a return relates to one allotment only, made on one particular date, that date only should be inserted and the spaces for the second date struck out and the world made substituted for the world "From" after the world "allotments" above.

Here insert name of Company.

Distinguish between preference, ordinary, or other description of shares.

Presented for filing by : MR.KUNG FANG DAVID (M.D)

Name, Address and Description of Allotees

Name & N.R.C No	Address	Description	Number of the shares allotted Preference	Ordinary
				600 Shares
1. **Jolly Alliance International Limited** (Incorporated in Hong Kong) Represented By;				
(a) Mr.Kung Fang David	Flat C, 2-3/F ,La Nobelesse 34-36 Ox ford Road , Kowloon Tong, Kowloon,Hong Kong	Businessman		
(b) Ms.Lee Man Ching	Flat C, 2-3/F ,La Nobelesse 34-36 Ox ford Road , Kowloon Tong, Kowloon,Hong Kong	Businesswoman		
(c) Ms.Wai Siu Kee	HSE 2, 44 Oxford Road, Kowloon Tong, Kowloon, Hong Kong.	Businesswoman		
(d) Mr.Wai King Chi	Flat E,2nd Floor, Block 4, Cheerful Park,8 Kat Cheung Crescent,Fanling,N.T.	Businessman		
				150 Shares
2. **Lat War Company Limited** (Incorporated in Myanmar) Represented By;				
(a) U Khin Maung Aye	No.96, Hnin Si Gone Street, Saw Yan Paing East Ward Ahlone Township,Yangon.	Businessman		
(b) U Thin Maung Aye	No.96, Hnin Si Gone Street, Saw Yan Paing East Ward Ahlone Township,Yangon.	Businessman		
			Total	750 Shares

Signature

Date 9.7.2018

MR.KUNG FANG DAVID
Managing Director
Best Eternity Recycle Pulp And Paper Co.,Ltd

FORM XXVI

PARTICULARS OF DIRECTORS, MANAGERS AND MANAGING AGENTS AND OF ANY CHANGES THEREIN

(Myanmar Companies Act, See Section 87)

Name of Company : Best Eternity Recycle Pulp And Paper Co.,Ltd

Presented by : Mr.Kung Fang David(MD)

The Present Christian name or names of surnames	Nationality, National Registration Card No.	Usual Residential Address	Other Business Occupation	Changes
1. Mr.Kung Fang David	Chinese PP No. KJ0481127	Flat C,2-3/F, La Nobelesse, 34-36 Oxford Road Kowloon Tong,Kowloon,Hong kong.	Businessman	Appointed as Managing Directc (w.e.f 9 . 7 . 2018)
2. Ms.Lee Man Ching	Canadian PP No. HG127016	Flat C,2-3/F, La Nobelesse, 34-36 Oxford Road Kowloon Tong,Kowloon,Hong kong.	Businesswoman	Appointed as Director (w.e.f 9 . 7 . 2018)
3. Ms.Wai Siu Kee	Canadian PP No. HG033795	HSE,2,44 Oxford Road ,Kowloon Tong, Kowloon Hong kong.	Businesswoman	Appointed as Director (w.e.f 9 . 7 . 2018)
4. Mr.Wai King Chi	Canadian PP No. GA313300	Flat E, 2nd Floor, Block 4, Cheerful Park, 8 Kat Cheung Crescent,Fanling, N.T.	Businessman	Appointed as Director (w.e.f 9 . 7 . 2018)

NOTE :
(1) A Complete list of the Directors or Managers or Managing Agents shown as existing in the last particulars.
(2) A note of the changes since the last list should be made in the column for "Changes" by placing against the new Director's name the word "in place of .... and by writing against any former Director's name the the word "dead" "resigned" or as the case may be giving the date of change against the entry.

Signature .... MR.KUNG FANG DAVID

Designation ..(Managing Director) Best Eternity Recycle Pulp And Paper C

Dated this ....9.7.2018..................

Form (26)

FORM XXVI
PARTICULARS OF DIRECTORS, MANAGERS AND MANAGING AGENTS AND OF ANY CHANGES THEREIN
(Myanmar Companies Act, See Section 87)

Presented by : Mr.Kung Fang David(M.D)

Name of Company : Best Eternity Recycle Pulp And Paper Co.,Ltd

The Present Christian name or names of surnames	Nationality, National Registration Card No.	Usual Residential Address	Other Business Occupation	Changes
5. U Khin Maung Aye	Myanmar 12/Ah La Na (Naing)000902	No.96.Hnin Si Gone Street,Saw Yan Paing East Ward,Ahlone Township,Yangon.	Businessman	Appointed as Director (w.e.f 9.7.2018)
6. U Thin Maung Aye	Myanmar 12/Ah La Na (Naing)000904	No.96.Hnin Si Gone Street,Saw Yan Paing East Ward,Ahlone Township,Yangon.	Businessman	Appointed as Director (w.e.f 9.7.2018)

NOTE : (1) A Complete list of the Directors or Managers or Managing Agents shown as existing in the last particulars.
(2) A note of the changes since the last list should be made in the column for "Changes" by placing against the new Director's name the word "in place of ....
and by writing against any former Director's name the the word "dead" "resigned" or as the case may be giving the date of change against the entry.

Signature ....

Designation ....
MR.KUNG FANG DAVID
Managing Director
Best Eternity Recycle Pulp And Paper Co.,L

Dated this 9. 7. 2018

Form (26)

မြန်မာနိုင်ငံကုမ္ပဏီများအက်ဥပဒေ

အစုရှယ်ယာများဖြင့် ပေးရန်တာဝန် ကန့်သတ်ထားသော အများနှင့် မသက်ဆိုင်သည့် ကုမ္ပဏီ

က်စ် အီတာနတီ ရီဆိုင်ကယ်လ် ပတ်ဖ် အန် ပေပါ **ကုမ္ပဏီ လီမိတက်**

၏

သင်းဖွဲ့မှတ်တမ်း

နှင့်

သင်းဖွဲ့စည်းမျဉ်းများ

❖ ❖ ❖ ❖

THE MYANMAR COMPANIES ACT

PRIVATE COMPANY LIMITED BY SHARES

Memorandum Of Association

AND

Articles Of Association

OF

FIRST ETERNITY RECYCLE PULP AND PAPER COMPANY LIMITED

မြန်မာနိုင်ငံ ကုမ္ပဏီများ အက်ဥပဒေ

အစုရှယ်ယာများဖြင့် ပေးရန်တာဝန် ကန့်သတ်ထားသော အများနှင့် မသက်ဆိုင်သည့် ကုမ္ပဏီ

ဘက်စ် အီတာနတီ ရီဆိုင်ကယ်လ် ပတ်ဖ် အန် ပေပါ **ကုမ္ပဏီ လီမိတက်**

၏

သင်းဖွဲ့မှတ်တမ်း

❖ ❖ ❖ ❖ ❖ ❖ ❖

၁။ **ကုမ္ပဏီ၏ အမည်သည်** ဘက်စ် အီတာနတီ ရီဆိုင်ကယ်လ် ပတ်ဖ် အန် ပေပါ **ကုမ္ပဏီ လီမိတက် ဖြစ်ပါသည်။**

၂။ ကုမ္ပဏီ၏ မှတ်ပုံတင် အလုပ်တိုက်သည် ပြည်ထောင်စု မြန်မာနိုင်ငံတော်အတွင်း တည်ရှိရမည်။

၃။ ကုမ္ပဏီ တည်ထောင်ရခြင်း၏ ရည်ရွယ်ချက်များမှာ တစ်ဖက်စာမျက်နှာပါအတိုင်းဖြစ်ပါသည်။

၄။ အစုဝင်များ၏ ပေးရန်တာဝန်ကို ကန့်သတ်ထားသည်။

၅။ ကုမ္ပဏီ၏ သတ်မှတ်မတည်ငွေရင်းသည် ကျပ် **အမေရိကန်ဒေါ်လာ ၁၀၀,၀၀၀,၀၀၀/-** (ကျပ် **အမေရိကန်ဒေါ်လာ သန်းတစ်ရာ** တိတိ) ဖြစ်၍ငွေကျပ် **ဒေါ်လာ ၁၀၀ /-** (ကျပ် **ဒေါ်လာ တစ်ရာ** တိတိ) တန် အစုရှယ်ယာပေါင်း(**၁၀၀၀၀၀၀**)ခွဲထားပါသည်။ ကုမ္ပဏီ၏ရင်းနှီးငွေကို ကုမ္ပဏီ၏စည်းမျဉ်းများနှင့်လက်ရှိတရားဝင် တည်ဆဲဖြစ်နေသောတရားဥပဒေအထွေထွေ ပြဋ္ဌာန်းချက်များနှင့်အညီ သင်းလုံးကျွတ်အစည်းအဝေး၌ တိုးမြှင့်နိုင်ခွင့်၊ လျှော့ချနိုင်ခွင့်နှင့် ပြင်ဆင်နိုင်ခွင့် အာဏာ ရှိစေရမည်။

၆။ ကုမ္ပဏီ တည်ထောင်ရခြင်း၏ ရည်ရွယ်ချက်မှာ

(က) Bamboo pulp board and wet pulp board များအားထုတ်လုပ်ခြင်းနှင့်ရောင်းချခြင်း လုပ်ငန်း။

(ခ) အထက်ဖော်ပြပါ လုပ်ငန်းများတွင် လိုအပ်သည့် စက်ကိရိယာများ ၊ အပိုပစ္စည်းများ၊ ကုန်ကြမ်းပစ္စည်းများနှင့် အခြားသောပစ္စည်းများကို ပြည်ပမှ တင်သွင်းရန် နှင့် ထွက်ရှိလာသော ကုန်ချောများကိုပြည်ပတွင် လက်လီလက်ကား ရောင်းချရန်။

(ဂ) အထက်ပါလုပ်ငန်းနှင့် ဆက်နွယ်လျှက်ရှိသည့်ဆောက်လုပ်ရေးလုပ်ငန်းများအား လုပ်ကိုင်ရန်နှင့်ယင်းလုပ်ငန်းအတွက် လိုအပ်သော စက်ပစ္စည်းများ၊ အပိုပစ္စည်းများ နှင့် အခြားဆောက်လုပ်ရေးပစ္စည်းများကိုပြည်ပမှ တင်သွင်းရန်။

၇။ ကုမ္ပဏီမှ သင့်လျော် လျှောက်ပတ်သည်ဟု ယူဆပါက ကုမ္ပဏီ ၏ စီးပွားရေး လုပ်ငန်းတွင် အကျိုးရှိစေရန် အတွက် မည်သည့် ပုဂ္ဂိုလ်၊ စီးပွားရေးအဖွဲ့အစည်း၊ ကုမ္ပဏီ၊ ဘဏ် သို့မဟုတ် ငွေကြေး အဖွဲ့အစည်းထံမှ မဆို ငွေချေးယူရန်။

ခြွင်းချက်။ ။ကုမ္ပဏီသည် အထက်ဖော်ပြပါ ရည်ရွယ်ချက်များကို ပြည်ထောင်စုမြန်မာနိုင်ငံတော် အတွင်း၌ဖြစ်စေ၊ **အခြား** မည်သည့်အရပ်ဒေသ၌ ဖြစ်စေ၊ အချိန်ကာလအလိုက် တည်မြဲနေသောတရားဥပဒေများ၊အမိန့်ကြော်ငြာစာများ၊ အမိန့်များကခွင့်ပြုထားသည့် လုပ်ငန်းများမှအပ အခြားလုပ်ငန်းများကိုလုပ်ကိုင်ဆောင်ရွက်ခြင်းမပြုပါ။ထို့အပြင် ပြည်ထောင်စု မြန်မာနိုင်ငံတော်အတွင်း၌အချိန်ကာလအားလျော်စွာ တည်မြဲနေသည့်တရားဥပဒေပြဌာန်းချက်များ၊ အမိန့်ကြော်ငြာစာများ၊အမိန့်များနှင့်လျော်ညီသင့်တော်ခြင်း သို့မဟုတ် ခွင့်ပြုထားခြင်းရှိမှသာလျှင်လုပ်ငန်းများကို ဆောင်ရွက်မည်ဟုခြွင်းချက်ထားရှိပါသည်။

အောက်တွင်အမည်၊နိုင်ငံသား၊ နေရပ်နှင့်အကြောင်းအရာစုံလင်စွာပါသော ဇယားတွင်လက်မှတ်ရေးထိုးသူကျွန်ုပ်တို့ ကိုယ်စီကိုယ်ငှသည် ဤသင်းဖွဲ့မှတ်တမ်းအရကုမ္ပဏီတစ်ခုဖွဲ့စည်းရန်လိုလားသည့်အလျောက်ကျွန်ုပ်တို့၏ အမည်အသီးသီးနှင့်ယှဉ်တွဲ၍ ပြထားသော အစုရှယ်ယာများကို ကုမ္ပဏီ၏ မတည်ရင်းနှီးငွေတွင်ထည့်ဝင်ရယူကြရန် သဘောတူကြပါသည်။

စဉ်	အစုထည့်ဝင်သူများ၏ အမည်၊နေရပ်လိပ်စာနှင့်အလုပ်အကိုင်	နိုင်ငံသားနှင့် အမျိုးသား မှတ်ပုံတင်အမှတ်	ဝယ်ယူသော အစုရှယ်ယာ ဦးရေ	ထိုးမြဲလက်မှတ်
1	Jolly Alliance International Limited (Represented By)	Incorporated In Hong Kong	80% 600 Shares	
	(a) Mr.Kung Fang David Flat C, 2-3/F, La Nobelesse 34-36 Oxford Road, Kowloon Tong, Kowloon, Hong Kong. (Businessman)	Chinese PP.NO - KJ 0481127		
	(b) Ms.Lee Man Ching Flat C, 2-3/F, La Nobelesse 34-36 Oxford Road, Kowloon Tong, Kowloon, Hong Kong. (Businesswomen)	Canadian PP.NO - HG 127016		
	(c) Ms.Wai Siu Kee HSE 2, 44 Oxford Road, Kowloon Tong, Kowloon, Hong Kong. (Businesswomen)	Canadian PP.NO - HG 033795		
	(d) Mr.Wai King Chi Flat E, 2nd Floor, Block 4, Cheerful Park, 8 Kat Cheung Crescent, Fanling, NT. (Businessman)	Canadian PP.NO - GA 313300		

ရန်ကုန်မြို့။ နေ့စွဲ ၊ ၂၀၁၇ ခုနှစ်၊ ဇွန် လ၊ (၂၈) ရက်။

အထက်ပါ လက်မှတ်ရှင်များသည် ကျွန်ုပ်၏ ရှေ့မှောက်တွင် လက်မှတ်ရေးထိုးကြပါသည်။

U SUN TUN B.A, C.P.A, F.B.S.A
AUDIT
★ YANGON ★

U SUN TUN B.A, C.P.A, F.B.S.A
Certified Public Accountant P-27
(AUDITOR)

၃–အေ

အောက်တွင်အမည်၊နိုင်ငံသား၊ နေရပ်နှင့်အကြောင်းအရာစုံလင်စွာပါသော ဇယားတွင်လက်မှတ်ရေးထိုးသူကျွန်ုပ်တို့ ကိုယ်စီ ထိုက်ငွသည် ဤသင်းဖွဲ့မှတ်တမ်းအရကုမ္ပဏီတစ်ခုဖွဲ့စည်းရန်လိုလားသည့်အလျောက်ကျွန်ုပ်တို့၏ အမည်အသီးသီးနှင့်ယှဉ်တွဲ၍ ပြထားသော အစုရှယ်ယာများကို ကုမ္ပဏီ၏ မတည်ရင်းနှီးငွေတွင်ထည့်ဝင်ရယူကြရန် သဘောတူကြပါသည်။

စဉ်	အစုထည့်ဝင်သူများ၏ အမည်၊နေရပ်လိပ်စာနှင့်အလုပ်အကိုင်	နိုင်ငံသားနှင့် အမျိုးသား မှတ်ပုံတင်အမှတ်	ဝယ်ယူသော အစုရှယ်ယာ ဦးရေ	ထိုးမြဲလက်မှတ်
2	Lat War Company Limited (Represented By) (a) U Khin Maung Aye No.96. Hnin Si Gone Street, Saw Yan Paing East Ward, Ahlone Township, Yangon. (Businessman)	Incorporated In Myanmar Myanmar 12/Ah La Na (Naing) 000902	20% 150 Shares	
	(b) U Thin Maung Aye No.96. Hnin Si Gone Street, Saw Yan Paing East Ward, Ahlone Township, Yangon. (Businessman)	Myanmar 12/Ah La Na (Naing) 000904		

ရန်ကုန်မြို့။ နေ့စွဲ ၊ ၂၀၁၈ ခုနှစ်၊ ဇွန် လ၊ (၂၈) ရက်။

အထက်ပါ လက်မှတ်ရှင်များသည် ကျွန်ုပ်၏ ရှေ့မှောက်တွင် လက်မှတ်ရေးထိုးကြပါသည်။

U SUN TUN B.A, C.P.A, F.B.S.A
AUDIT
YANGON

U SUN TUN B.A, C.P.A F.B.S.A
Certified Public Accountant P-27
(AUDITOR)

မြန်မာနိုင်ငံ ကုမ္ပဏီများ အက်ဥပဒေ

အစုရှယ်ယာများဖြင့် ပေးရန်တာဝန် ကန့်သတ်ထားသော အများနှင့် မသက်ဆိုင်သည့်ကုမ္ပဏီ

ဘက်စ် အီတာနတီ ရီဆိုင်ကယ်လ် ပတ်ဖ် အန် ပေပါ ကုမ္ပဏီ လီမိတက်

၏

သင်းဖွဲ့စည်းမျဉ်းများ

❖❖❖❖❖❖❖

၁။ ဤသင်းဖွဲ့စည်းမျဉ်းနှင့် လိုက်လျောညီထွေ မဖြစ်သည့် စည်းမျဉ်းများမှအပ၊ မြန်မာနိုင်ငံကုမ္ပဏီများအက်ဥပဒေ နောက်ဆက်တွဲ ပထမဇယားပုံစံ 'က' ပါ စည်းမျဉ်းများသည် ဤကုမ္ပဏီနှင့်သက်ဆိုင်စေရမည်။မြန်မာနိုင်ငံကုမ္ပဏီများ အက်ဥပဒေပုဒ်မ ၁၇ (၂)တွင်ဖော်ပြပါရှိသည့်မလိုက်နာမနေရ စည်းမျဉ်းများသည် ဤကုမ္ပဏီနှင့် အစဉ်သဖြင့် သက်ဆိုင်စေရမည်။

အများနှင့် မသက်ဆိုင်သော ကုမ္ပဏီ

၂။ ဤကုမ္ပဏီသည်အများနှင့်မသက်ဆိုင်သည့်ကုမ္ပဏီဖြစ်၍အောက်ပါသက်မှတ်ချက်များသည် အကျိုးသက်ရောက်စေရမည်။

(က) ဤကုမ္ပဏီက ခန့်အပ်ထားသော ဝန်ထမ်းများမှအပ၊ ဤကုမ္ပဏီ၏ အစုရှင်အရေအတွက်ကို ငါးဆယ် ထိ သာကန့်သတ်ထားသည်။

(ခ) ဤကုမ္ပဏီ၏ အစုရှယ်ယာ သို့မဟုတ် ဒီဘင်ချာ သို့မဟုတ် ဒီဘင်ချာစတော့(ခ်) တခုခုအတွက်ငွေထည့် ဝင်ရန် အများပြည်သူတို့အား ကမ်းလှမ်းခြင်းမပြုလုပ်ရန် တားမြစ်ထားသည်။

မ, တည်ရင်းနှီးငွေငွေငွေငွေငွေနှင့် အစုရှယ်ယာ

၃။ ကုမ္ပဏီ၏ သတ်မှတ် မ တည်ငွေရင်းသည် အမေရိကန် ဒေါ်လာ ၁၀၀,၀၀၀,၀၀၀/- (အမေရိကန် ဒေါ်လာသန်းတစ်ရာ တိတိ) ဖြစ်၍အမေရိကန် ဒေါ်လာ ၁၀၀/- (အမေရိကန်ဒေါ်လာ တစ်ရာတိတိ)တန် အစုရှယ်ယာပေါင်း (၁,၀၀၀,၀၀၀) ခွဲထားပါသည်။ကုမ္ပဏီ၏ ရင်းနှီးငွေကို ကုမ္ပဏီ၏ စည်းမျဉ်းများနှင့် လက်ရှိတရားဝင် တည်ဆဲဖြစ်နေသော တရားဥပဒေ ပြဋ္ဌာန်းချက်များနှင့် အညီ အထွေထွေ သင်းလုံးကျွတ်အစည်းအဝေး၌တိုးမြှင့်နိုင်ခွင့်၊ လျှော့ချနိုင်ခွင့် နှင့် ပြင်ဆင် နိုင်ခွင့် အာဏာ ရှိစေရမည်။

၄။ မြန်မာနိုင်ငံ ကုမ္ပဏီများ အက်ဥပဒေပါ ပြဋ္ဌာန်းချက်များကို မထိခိုက်စေလျက် အစုရှယ်ယာများသည် ဒါရိုက်တာများ၏ ကြီးကြပ်ကွပ်ကဲမှု အောက်တွင် ရှိစေရမည်။ ၎င်းဒါရိုက်တာများသည် သင့်လျော်သောပုဂ္ဂိုလ်များအားသက်မှတ်ချက် အခြေအနေ တစ်စုံတရာဖြင့် အစုရှယ်ယာများကို ခွဲဝေချထားခြင်းသို့မဟုတ်ထုခွဲရောင်းချခြင်းတို့ကိုဆောင်ရွက် နိုင်သည်။

၅။ အစုရှယ်ယာလက်မှတ်များကို အထွေထွေမန်နေဂျာ သို့မဟုတ် ဒါရိုက်တာအဖွဲ့က သတ်မှတ်သည့် အခြားပုဂ္ဂိုလ်များက လက်မှတ်ရေးထိုး၍ ကုမ္ပဏီ၏ တံဆိပ် ရိုက်နှိပ်ထုတ်ပေးရမည်။ အစုရှယ်ယာလက်မှတ်သည် ပုံပန်းပျက်ခြင်း၊ ပျောက်ဆုံးခြင်း သို့မဟုတ် ပျက်စီးခြင်းဖြစ်ပါက အဖိုးအခဖြင့် ပြန်လည်အသစ်ပြုလုပ်ပေးမှုကို သော်လည်းကောင်း၊ ဒါရိုက်တာများက သင့်လျော်သည်ဟု ယူဆသော အခြားသက်သေခံ အထောက်အထား တစ်စုံတစ်ရာကို တင်ပြစေ၍ သော်လည်းကောင်း ထုတ်ပေးနိုင်သည်။ ကွယ်လွန်သွားသော အစုရှယ်ယာရှင်တစ်ဦး၏ တရားဝင်ကိုယ်စားလှယ်ကို ဒါရိုက်တာများကိုအသိအမှတ်ပြုပေးရမည်။

၆။ ဒါရိုက်တာများသည် အစုရှင်များက ၎င်းတို့၏ အစုရှယ်ယာများအတွက် မပေးသွင်းရသေးသော ငွေများကိုအခါအားလျော်စွာ တောင်းဆိုနိုင်သည်။ အစုရှင် တိုင်းကလည်း ၎င်းတို့ထံ တောင်းဆိုသည့် အကြိမ်တိုင်းအတွက်ဒါရိုက်တာများကသတ်မှတ်သည့် ပုဂ္ဂိုလ်များထံ သတ်မှတ်သည့်နေရာ နှင့် အချိန်တွင် ပေးသွင်းစေရန် တာဝန်ရှိစေရမည်။ ဆင့်ခေါ် မှုတစ်ခုအတွက် အရစ်ကျ ပေးသွင်း စေခြင်း သို့မဟုတ် ပယ်ဖျက်ခြင်း သို့မဟုတ် ရွှေ့ဆိုင်းခြင်း တို့ကိုဒါရိုက်တာများကသတ်မှတ်နိုင်သည်။

ဒါရိုက်တာများ

၇။ သင်းလုံးကျွတ်အစည်းအဝေးက တစ်စုံတစ်ရာသတ်မှတ်ပြဋ္ဌာန်းမှု မပြုလုပ်သမျှ ဒါရိုက်တာများ၏ အရေအတွက် သည် (၂)ဦး ထက်မနည်း (၂၀) ဦးထက်မများစေရ။

ပထမ ဒါရိုက်တာများသည်

(၁) U Khin Maung Aye

(၂) U Thin Maung Aye

(၃) Mr.Kung Fang David

(၄) Ms.Lee Man Ching

(၅) Ms. Wai Siu Kee

(၆) Mr. Wai King Chi

၈။ ဒါရိုက်တာများသည် ၎င်းတို့ အနက်မှ တစ်ဦးကို မန်နေဂျင်း ဒါရိုက်တာ အဖြစ် အချိန်အခါ အလိုက် သင့်လျော်သော သတ်မှတ်ချက်များ၊ ဥာဏ်ပူဇော်ခများဖြင့် ခန့်ထားရမည်ဖြစ်ပြီး အခါ အားလျော်စွာ ဒါရိုက်တာအဖွဲ့က ပေးအပ်သော အာဏာများ အားလုံးကို၎င်းကအသုံးပြုနိုင်သည်။

၉။ ဒါရိုက်တာ တစ်ဦးဖြစ် မြောက်ရန် လိုအပ်သော အရည်အချင်းသည် ကုမ္ပဏီ၏ အစုရှယ်ယာ အနည်းဆုံး (-) စု ကို ပိုင်ဆိုင်ခြင်းဖြစ်၍ ၎င်းသည် မြန်မာနိုင်ငံကုမ္ပဏီများအက်ဥပဒေပုဒ်မ ၈၅ ပါ ပြဋ္ဌာန်းချက်များကိုလိုက်နာရန်တာဝန်ရှိသည်။

၁၀။ အစုရှယ်ယာများ လွှဲပြောင်းရန် တင်ပြချက်ကို မည်သည့် အကြောင်းပြချက်မျှ မပေးဘဲ ဒါရိုက်တာအဖွဲ့သည်၎င်းတို့၏ ပြည့်စုံ၍ချုပ်ချယ်ခြင်း ကင်းသော ဆင်ခြင်တွက်ဆမှုဖြင့် မှတ်ပုံတင်ရန် ငြင်းဆိုနိုင်သည်။

ဒါရိုက်တာများ၏ ဆောင်ရွက်ချက်များ

၁၁။ ဒါရိုက်တာများသည် ၎င်းတို့သင့်လျော်သည် ထင်မြင်သည့်အတိုင်း လုပ်ငန်းဆောင်ရွက်ရန် တွေ့ဆုံဆွေးနွေးခြင်းအစည်းအဝေး ရွှေ့ဆိုင်းခြင်း၊ အချိန်မှန်စည်းဝေးခြင်း၊ အစည်းအဝေးအထမြောက်ရန် အနည်းဆုံးဒါရိုက်တာ ဦးရေသတ်မှတ်ခြင်းတို့ကို ဆောင်ရွက်နိုင်သည်။ ယင်းသို့မသတ်မှတ်ပါက ဒါရိုက်တာ နှစ်ဦး တက်ရောက်လျှင် အစည်းအဝေးထမြောက်ရမည်။ အစည်းအဝေးတွင် မည်သည့်ပြဿနာမဆိုပေါ် ပေါက်ပါက မန်နေဂျင်းဒါရိုက်တာ၏ အဆုံးအဖြတ်သည်အတည်ဖြစ်ရမည်။ မည်သည့်ကိစ္စများကို မဆို မဲခွဲဆုံးဖြတ်ရာတွင် မဲအရေအတွက်တူနေပါကသဘာပတိသည် ဒုတိယမဲ သို့မဟုတ် အနိုင်မဲကို ပေးနိုင်သည်။

၁၂။ ဒါရိုက်တာများ၏ အစည်းအဝေးကို မည်သည့်ဒါရိုက်တာကမဆို အချိန်မရွေးခေါ် နိုင်သည်။

၁၃။ ဒါရိုက်တာအားလုံးက လက်မှတ်ရေးထိုးထားသော ရေးသားထားသည့်ဆုံးဖြတ်ချက်တစ်ရပ်သည် နည်းလမ်းတကျ ခေါ်ယူကျင်းပသော အစည်းအဝေးက အတည်ပြုသည့် ဆုံးဖြတ်ချက်ကဲ့သို့ပင် ကိစ္စအားလုံး အတွက် အကျိုး သက်ရောက်စေရမည်။

ဒါရိုက်တာများ၏ လုပ်ပိုင်ခွင့်နှင့်တာဝန်များ

၁၄။ မြန်မာနိုင်ငံ ကုမ္ပဏီများအက်ဥပဒေ နောက်ဆက်တွဲဇယားပုံစံ (က)ပါ စည်းမျဉ်းအပိုဒ် ၇၁ တွင် ပေးအပ်ထားသော အထွေထွေ အာဏာများကို မထိခိုက်စေဘဲ ဒါရိုက်တာများသည် အောက်ဖော်ပြပါ အာဏာများ ရှိရမည်ဟု အတိအလင်း ထုတ်ဖော်ကြေညာသည်။ အာဏာဆိုသည်မှာ -

(၁) ဒါရိုက်တာများက သင့်လျော်သည်ဟုယူဆသော တန်ဖိုးနှင့်စည်းကမ်းများ၊ အခြေအနေများ သတ်မှတ်၍ ကုမ္ပဏီကရယူရန်အာဏာရှိသည့် မည်သည့်ပစ္စည်း၊ အခွင့်အရေးများ၊ အခွင့်အလမ်းများကိုမဆိုဝယ်ယူရန် သို့မဟုတ် အခြားနည်းလမ်းများဖြင့်ရယူပိုင်ဆိုင်ရန်အပြင် ကုမ္ပဏီကပိုင်ဆိုင်ခွင့်ရှိသောမည်သည့်ပစ္စည်း၊ အခွင့်အရေးများ၊ အခွင့်အလမ်းများကိုမဆို သင့်တော်သောစည်းကမ်းချက်များ သတ်မှတ်၍ရောင်းချခြင်း၊ အငှားချခြင်း၊ စွန့်လွှတ်ခြင်း၊ သို့မဟုတ် အခြားနည်းလမ်းများဖြင့် ဆောင်ရွက်ခြင်းတို့ကို ပြုလုပ်ရန်။

(၂) သင့်လျော်သောစည်းကမ်းသတ်မှတ်ချက်များဖြင့်ငွေကြေးများကိုချေးငှားရန်သို့မဟုတ်အဆိုပါချေးငှားသော ငွေကြေးများကို ပြန်လည်ပေးဆပ်ရန်အတွက် အာမခံများထားရှိရန်အပြင်၊ အထူးသဖြင့် ဤကုမ္ပဏီ၏ ဒီဘင်ချာများ၊ ဒီဘင်ချာစတော့(ခ်)များ၊ ခေါ်ယူခြင်းမပြုရသေးသော ရင်းနှီးငွေများအပါအဝင် ယခုလက်ရှိနှင့် နောင်ရှိမည့် ပစ္စည်းများအားလုံး သို့မဟုတ် တစ်စိတ်တစ်ဒေသကို အပေါင်ပြု၍ ထုတ်ဝေရန်။

(၃) ဤကုမ္ပဏီက ရယူထားသော အခွင့်အရေးများ သို့မဟုတ် ဝန်ဆောင်မှုများအတွက် အားလုံး သို့မဟုတ် တစ်စိတ်တစ်ဒေသကို ငွေကြေးအားဖြင့် ပေးချေရန်၊ သို့မဟုတ် အစုရှယ်ယာများ၊ ငွေချေးစာချုပ်များ၊ ဒီဘင်ချာများ သို့မဟုတ် ဤကုမ္ပဏီ၏အခြားသော အာမခံစာချုပ်များကို ထုတ်ပေးရန်၊ ထို့အပြင် အဆိုပါ အစုရှယ်ယာများ ထုတ်ပေးရာ၌ ငွေအပြည့် ပေးသွင်းပြီးသော အစုရှယ်ယာအနေဖြင့် သော်လည်းကောင်း၊ တစ်စိတ်တစ်ဒေသ ပေးသွင်းပြီးသော အစုရှယ်ယာများ အနေဖြင့်သော်လည်းကောင်း သဘောတူညီသကဲ့သို့ ထုတ်ဝေပေးရန်နှင့် အဆိုပါ ငွေချေးစာချုပ်များ၊ ဒီဘင်ချာများ သို့မဟုတ် ကုမ္ပဏီ၏ အခြားသော အာမခံ စာချုပ်များဖြင့် ထုတ်ဝေပေးရာ၌ ခေါ်ဆိုခြင်း မပြုရသေးသော ရင်းနှီးငွေများ အပါအဝင် ဤကုမ္ပဏီ၏ ပစ္စည်းအားလုံး သို့မဟုတ် တစ်စိတ်တစ်ဒေသကို အပေါင်ပြု၍ဖြစ်စေ၊ ထိုကဲ့သို့မဟုတ်ဘဲဖြစ်စေ ထုတ်ပေးရန်။

(၄) ဤကုမ္ပဏီနှင့် ပြုလုပ်ထားသော ကန်ထရိုက်စာချုပ်များ၊ တာဝန်ယူထားသည့်လုပ်ငန်းများ ပြီးစီးအောင် ဆောင်ရွက်စေခြင်း အလို့ငှာခေါ်ယူခြင်း မပြုရသေးသော ရင်းနှီးငွေများ အပါအဝင် ဤကုမ္ပဏီ၏ ပစ္စည်းရပ်များ အားလုံး သို့မဟုတ် တစ်စိတ်တစ်ဒေသကို ပေါင်နှံ၍ သော်လည်းကောင်း၊ အပေါင်ပြု၍ သော်လည်းကောင်း သို့မဟုတ် အစုရှယ်ယာများအတွက် ငွေများ တောင်းခံခေါ်ယူ၍ သော်လည်းကောင်း ခွင့်ပြုရန် သို့မဟုတ် သင့်လျော်သည့်အတိုင်း ဆောင်ရွက်ရန်။

(၅) မန်နေဂျာများ၊ အတွင်းရေးမှူးများ၊ အရာရှိများ၊ စာရေးများ၊ ကိုယ်စားလှယ်များနှင့် ဝန်ထမ်းများကိုအမြဲတမ်း၊ ယာယီ သို့မဟုတ် အထူးကိစ္စရပ်များအတွက်ခန့်ထားခြင်း၊ ရပ်စဲခြင်း၊ ဆိုင်းငံ့ခြင်းများအတွက်လည်းကောင်း အဆိုပါ ပုဂ္ဂိုလ်တို့၏တာဝန်များ၊ အာဏာများ၊ လစာငွေများ၊ အခြားငွေကြေးများကို သတ်မှတ်ရာ၌လည်းကောင်း၊ အာမခံပစ္စည်းများ တောင်းခံရာ၌လည်းကောင်း သင့်လျော်သလိုဆောင်ရွက်ရန်၊ ထို့အပြင် အဆိုပါကိစ္စရပ်များအတွက် ကုမ္ပဏီ၏ မည်သည့်အရာရှိကိုမဆို ကိစ္စရပ်အားလုံးကို ဖြစ်စေ၊ တစ်စိတ်တစ်ဒေသကိုဖြစ်စေ ဒါရိုက်တာများ၏ကိုယ်စား ဆောင်ရွက်နိုင်ရေးအတွက် တာဝန်လွှဲအပ်ရန်။

(၆) ဤကုမ္ပဏီ၏ ဒါရိုက်တာတစ်ဦးအား ဒါရိုက်တာရာထူးနှင့် တွဲဖက်၍ မန်နေဂျင်း ဒါရိုက်တာ၊ အထွေထွေ မန်နေဂျာ၊ အတွင်းရေးမှူး သို့မဟုတ် ဌာနခွဲ မန်နေဂျာအဖြစ် ခန့်ထားရန်။

(၇) မည်သည့် အစုရှင်ထံမှမဆို ၎င်းတို့၏ အစုရှယ်ယာများအားလုံးကို ဖြစ်စေ၊ အချို့အဝက်ကိုဖြစ်စေ စွန့်လွှတ်ခြင်းအား သဘောတူညီသောစည်းကမ်းများဖြင့် လက်ခံရန်။

(၈) ဤကုမ္ပဏီက ပိုင်ဆိုင်သော သို့မဟုတ် ပိုင်ဆိုင်ခွင့်ရှိသော သို့မဟုတ် အခြားအကြောင်းများကြောင့်ဖြစ်သော မည်သည့် ပစ္စည်းကိုမဆို ကုမ္ပဏီ၏ကိုယ်စား လက်ခံထိန်းသိမ်းထားရန်အတွက် မည်သည့်ပုဂ္ဂိုလ် သို့မဟုတ် ပုဂ္ဂိုလ်များကိုမဆို ခန့်ထားရန်နှင့် အဆိုပါ ယုံမှတ် အပ်နှံခြင်းများနှင့် ပတ်သက်၍ လိုအပ်သော စာချုပ်စာတမ်းများ ချုပ်ဆို ပြုလုပ်ရန်။

(၉) ဤကုမ္ပဏီ၏ အရေးအရာများနှင့် စပ်လျဉ်း၍ ဤကုမ္ပဏီကပြုလုပ်သော သို့မဟုတ် ဤကုမ္ပဏီအပေါ် သို့မဟုတ် ဤကုမ္ပဏီ၏ အရာရှိများအပေါ် ပြုလုပ်သော တရားဥပဒေအရ စွဲဆို ဆောင်ရွက်မှုများကို တရားစွဲဆို၊ အရေးယူ၊ ခုခံကာကွယ်ရန် သို့မဟုတ် ခွင့်လွှတ်ရန်၊ ထို့အပြင် ဤကုမ္ပဏီက ရရန်ရှိသော ကြွေးမြီများနှင့် ဤကုမ္ပဏီအပေါ် တောင်းခံသော ကြွေးမြီများနှင့်ပတ်သက်၍ ပေးဆပ်ရန် အချိန်ကာလ ရွှေ့ဆိုင်းခွင့်ပြုခြင်း သို့မဟုတ် နှစ်ဦးနှစ်ဖက် သဘောတူ ကျေအေးခြင်းများ ပြုလုပ်ရန်။

(၁၀) ဤကုမ္ပဏီက ပေးရန်ရှိသော သို့မဟုတ် ရရန်ရှိသော ငွေတောင်းခံခြင်းများကို ဖြန်ဖြေရေး ခုံသမာဓိထံသို့ ဖြေရှင်းရန်အတွက် အပ်နှံရန်အပြင် ဖြန်ဖြေရေး ခုံသမာဓိ၏ ဆုံးဖြတ်ချက်အတိုင်း လိုက်နာဆောင်ရွက်ရန်။

(၁၁) ဤကုမ္ပဏီက ရရန်ရှိသောတောင်းဆိုချက်၊ တောင်းခံချက်များနှင့် ကုမ္ပဏီသို့ပေးရန်ရှိသော ငွေကြေးများအတွက် ပြေစာများ ပြုလုပ် ထုတ်ပေးခြင်း၊ လျှော်ပစ်ခြင်းနှင့် အခြားသောနည်းဖြင့်စွန့်လွှတ်ခြင်းများကို ပြုလုပ်ရန်။

(၁၂) လူမွဲစာရင်းခံရခြင်း၊ ကြွေးမြီး မဆပ်နိုင်ခြင်း ကိစ္စများနှင့် ပတ်သက်၍ ကုမ္ပဏီ၏ကိုယ်စား ဆောင်ရွက်ရန်။

(၁၃) ငွေလွှဲစာတမ်းများ၊ ချက်လက်မှတ်များ၊ ဝန်ခံကတိစာချုပ်များ ထပ်ဆင့် လက်မှတ်ရေးထိုးခြင်းများ၊ လျှော်ပစ်ခြင်းများ၊ ကန်ထရိုက် စာချုပ်များနှင့်စာရွက်စာတမ်းများကို ကုမ္ပဏီ၏ကိုယ်စား မည်သူက လက်မှတ် ရေးထိုးခွင့်ရှိသည်ကို စိစစ်သတ်မှတ်ရန်။

(၁၄) ဒါရိုက်တာများက သင့်လျော်သည်ဟု ယူဆပါက သင့်လျော် လျောက်ပတ်သောနည်းလမ်းများဖြင့် လတ်တလော အသုံးပြုရန် မလိုသေးသော ကုမ္ပဏီပိုင် ငွေများကို အာမခံပစ္စည်း ပါသည်ဖြစ်စေ၊ မပါသည်ဖြစ်စေ ရင်းနှီးမြှုပ်နှံထားရန်နှင့် စီမံခန့်ခွဲထားရန်။ ထို့အပြင် အချိန်ကာလအားလျော်စွာ မြှုပ်နှံထားသောငွေကို ပြန်လည်ရယူရန်နှင့် ပြင်ဆင်ပြောင်းလွှဲရန်။

(၁၅) ဤကုမ္ပဏီ၏ အကျိုးအတွက် ငွေကြေး စိုက်ထုတ် ကုန်ကျခံထားသော ဒါရိုက်တာ သို့မဟုတ် အခြား ပုဂ္ဂိုလ်များက ကုမ္ပဏီ၏ (လက်ရှိနှင့် နောင်တွင်ရှိမည့်) ပစ္စည်းများကို ဤကုမ္ပဏီ၏ အမည်ဖြင့်ဖြစ်စေ၊ ဤကုမ္ပဏီ၏ ကိုယ်စားဖြစ်စေ ပေါင်နှံခြင်းကို သင့်လျော်သည်ဟု ယူဆပါက ဆောင်ရွက်ခွင့်ပြုရန်။ အဆိုပါ ပေါင်နှံခြင်းဆိုရာ၌ ရောင်းချနိုင်သည့် အာဏာနှင့် အခြားသော သဘောတူညီထားသည့် တရားဝင်သဘော တူညီချက်များနှင့် ဥပဒေပြဋ္ဌာန်းချက်များပါ ပါဝင်သည်။

(၁၆) ဤကုမ္ပဏီကခန့်အပ်ထားသော မည်သည့်အရာရှိသို့မဟုတ် ပုဂ္ဂိုလ်ကိုမဆို အတိအကျဆောင်ရွက်ခဲ့သည့်လုပ်ငန်း သို့မဟုတ် ဆောင်ရွက်မှုတစ်ခုအတွက် ရရှိသော အမြတ်ငွေမှ ကော်မရှင်ပေးခြင်း သို့မဟုတ် ကုမ္ပဏီ၏ အထွေထွေ အမြတ်အစွန်းမှ ခွဲဝေပေး ခြင်းများ ပြုလုပ်ရန်နှင့် အဆိုပါကော်မရှင်များ၊ အမြတ်များခွဲဝေပေးခြင်း စသည်တို့ကို ဤကုမ္ပဏီ၏လုပ်ငန်းကုန်ကျစရိတ် တစ်စိတ်တစ်ဒေသအဖြစ် သတ်မှတ်ရန်။

(၁၇) ဤကုမ္ပဏီ၏လုပ်ငန်းများ၊ အရာရှိများ ဝန်ထမ်းများနှင့် အစုရှင်များအတွက် ထုတ်ပြန်ထားသော စည်းမျဉ်းများ စည်းကမ်းချက်များ၊ စည်းကမ်းဥပဒေများကို အခါအားလျော်စွာ သတ်မှတ်ခြင်း၊ ပြင်ဆင်ခြင်း၊ ဖြည့်စွက်ခြင်း များ ဆောင်ရွက်ရန်။

(၁၈) ဤကုမ္ပဏီ၏လုပ်ငန်းအတွက် ဤကုမ္ပဏီ၏အမည်ဖြင့်ဖြစ်စေ၊ ဤကုမ္ပဏီ၏ကိုယ်စားဖြစ်စေ လိုအပ်သည်ဟု ယူဆလျှင် ညှိနှိုင်းဆွေးနွေးခြင်းနှင့် ကန်ထရိုက်စာချုပ် ချုပ်ဆိုခြင်းများကို ပြုလုပ်ရန်၊ ဖျက်သိမ်းရန်နှင့် ပြင်ဆင်ရန် အပြင် အဆိုပါ ဆောင်ရွက်ချက် စာချုပ်များနှင့် ကိစ္စရပ်များကိုလည်းကောင်း ၎င်းတို့နှင့် စပ်လျဉ်းသော ကိစ္စရပ်များကို လည်းကောင်း လုပ်ကိုင်ဆောင်ရွက်ရန်။

(၁၉) ဒါရိုက်တာများက သင့်လျော်လျောက်ပတ်သည်ဟု ယူဆပါက ကုမ္ပဏီ၏ စီးပွားရေးလုပ်ငန်းတွင် အကျိုးရှိစေရန်အတွက် မည်သည့် ပြည်တွင်းပြည်ပ ပုဂ္ဂိုလ်၊ စီးပွားရေး အဖွဲ့အစည်း၊ ကုမ္ပဏီ သို့မဟုတ် ဘဏ် သို့မဟုတ် ငွေကြေးအဖွဲ့အစည်းထံမှ မဆို ငွေချေးယူရန်။

အထွေထွေအစည်းအဝေးကြီးများ

၁၅။ ကုမ္ပဏီကိုဥပဒေအရ ဖွဲ့စည်းတည်ထောင်ပြီးသည့်နေ့မှ တစ်ဆယ့်ရှစ်လအတွင်း အထွေထွေသင်းလုံးကျွတ် အစည်းအဝေးကြီးကိုကျင်းပရမည်။ ထို့နောက် ဒါရိုက်တာအဖွဲ့က သတ်မှတ်ပေးသည့် အချိန်နှင့် နေရာများတွင် ပြက္ခဒိန်နှစ်တစ်နှစ်လျှင် အနည်းဆုံးတစ်ကြိမ် (နောက်ဆုံးကျင်းပသည့် အထွေထွေအစည်းအဝေးကြီးနှင့် တစ်ဆယ့်ငါးလထက်မပိုသည့်အချိန်၌) ကျင်းပရမည်။ သင်းလုံးကျွတ် အစည်းအဝေးစတင်၍ လုပ်ငန်းအတွက် ဆွေးနွေးချိန်တွင် အစည်းအဝေးအထမြောက်ရန် သတ်မှတ်သည့် အစုရှင်အရေအတွက် မတက်ရောက်သော မည်သည့်သင်းလုံးကျွတ် အစည်းအဝေးတွင်မဆို လုပ်ငန်းနှင့် ပတ်သက်၍ ဆုံးဖြတ်ဆောင်ရွက်ခြင်းမပြုရ။ ဤတွင်အခြားနည်း သတ်မှတ်ပြဋ္ဌာန်းခြင်းမရှိလျှင် ထုတ်ဝေထားသည့် မ,တည် ရင်းနှီးငွေ အစုရှယ်ယာများ၏ ငါးဆယ်ရာခိုင်နှုန်းထက်မနည်း ပိုင်ဆိုင်ကြသည့် (နှစ်ဦးထက်မနည်းသော) အစုရှင်များ ကိုယ်တိုင်တက်ရောက်လျှင် လုပ်ငန်းကိစ္စအားလုံး ဆောင်ရွက်ရန်အတွက် အစည်းအဝေးအထမြောက်သည့်ဦးရေ ဖြစ်သည်။ အကယ်၍ ကုမ္ပဏီတွင်အစုရှင်အရေအတွက် နှစ်ဦးတည်းသာရှိသည့် ကိစ္စတွင်မူ ထိုနှစ်ဦးတည်းသည်ပင်လျှင် အစည်းအဝေး အထမြောက်ရန် သတ်မှတ်သည့် အရေအတွက်ဖြစ်စေရမည်။

အမြတ်ဝေစုများ

၁၆။ သင်းလုံးကျွတ်အစည်းအဝေးတွင် ဤကုမ္ပဏီ၏ အစုရှင်များအား ခွဲဝေပေးမည့် အမြတ်ဝေစုကို ကြေညာရမည်။ သို့ရာတွင် အမြတ်ဝေစုသည် ဒါရိုက်တာများက ထောက်ခံသော ငွေပမာဏထက် မကျော်လွန်စေရ။ သက်ဆိုင်ရာနှစ်၏ အမြတ်ပမာဏ သို့မဟုတ် အခြားမခွဲဝေရသေးသည့် အမြတ်ပမာဏမှအပ အမြတ်ဝေစုကို ခွဲဝေမပေးရ။

ရုံးဝန်ထမ်းများ

၁၇။ ကုမ္ပဏီသည် လုပ်ငန်းရုံးတစ်ခုကို ဖွင့်လှစ်၍ ဆောင်ရွက်မည်ဖြစ်ပြီး အရည်အချင်း ပြည့်မီသူပုဂ္ဂိုလ်တစ်ဦးအား အထွေထွေမန်နေဂျာအဖြစ် ခန့်အပ်ရန်နှင့် အခြားအရည်အချင်း ပြည့်မီသူများအား ရုံးဝန်ထမ်းများအဖြစ် ခန့်အပ်မည်ဖြစ်သည်။ လစာ၊ ခရီးသွားလာစရိတ်နှင့် အခြားအသုံးစရိတ်များကဲ့သို့သော ဥာဏ်ပူဇော်ခများနှင့် အခကြေးငွေများကို ဒါရိုက်တာအဖွဲ့က သတ်မှတ်မည်ဖြစ်ပြီး ၎င်းသတ်မှတ်ချက်များကို သင်းလုံးကျွတ် အစည်းအဝေးက အတည်ပြုရမည်။ အထွေထွေမန်နေဂျာသည် လုပ်ငန်းရုံး၏ ထိရောက်စွာလုပ်ငန်း လည်ပတ်မှုအားလုံးအတွက် တာဝန်ရှိစေရမည်ဖြစ်ပြီး မန်နေဂျင်း ဒါရိုက်တာအားတာဝန်ခံ၍ ဆောင်ရွက်ရမည်။

ငွေစာရင်းများ

၁၈။ ဒါရိုက်တာများသည် သင့်လျော်သည့် ငွေစာရင်းစာအုပ်များကို အောက်ဖော်ပြပါ သတ်မှတ်ချက်များနှင့်အညီ ထားသိုထိန်းသိမ်း ဆောင်ရွက်ရမည်။

(၁) ကုမ္ပဏီ၏ ရငွေ၊သုံးငွေများ၏ ပမာဏနှင့် ၎င်းရငွေ၊ သုံးငွေများ ဖြစ်ပေါ်ခြင်းနှင့် စပ်လျဉ်းသည့် အကြောင်းကိစ္စများ။

(၂) ကုမ္ပဏီ၏ ကုန်ပစ္စည်းများ ရောင်းချခြင်းနှင့် ဝယ်ယူခြင်းများ။

(၃) ဤကုမ္ပဏီ၏ ရရန်ပိုင်ခွင့်နှင့် ပေးရန်တာဝန်များ။

၁၉။ ငွေစာရင်းစာအုပ်အားလုံးကို ဤကုမ္ပဏီ၏ မှတ်ပုံတင်ထားသော လုပ်ငန်းရုံး သို့မဟုတ် ဒါရိုက်တာများက သင့်လျော်သည်ဟု ထင်မြင်ယူဆသော အခြားနေရာတွင် သိမ်းဆည်းထားရမည်ဖြစ်ပြီး၊ ရုံးချိန်အတွင်း၌ ဒါရိုက်တာများက စစ်ဆေးနိုင်ရန် ပြသထားရမည်။

စာရင်းစစ်

၂၀။ စာရင်းစစ်များကို ခန့်အပ်ထားရမည်။ ၎င်းစာရင်းစစ်များ၏ တာဝန်သည် မြန်မာနိုင်ငံ ကုမ္ပဏီများ အက်ဥပဒေ သို့မဟုတ် အခါအားလျော်စွာပြင်ဆင်သတ်မှတ်သည့် စည်းမျဉ်း စည်းကမ်းများနှင့် လိုက်လျောညီထွေ ဖြစ်ရမည်။

နို့တစ်စာ

၂၁။ ဤကုမ္ပဏီသည် မည်သည့်အစုရှင်ထံသို့မဆို နို့တစ်စာကို လက်ရောက်ပေးအပ်ခြင်း သို့မဟုတ် နို့တစ်စာပါသော စာကို စာတိုက်ခ ကြိုတင်ပေးထား၍ ၎င်းအစုရှင်ထံ မှတ်ပုံတင်လိပ်စာအတိုင်း စာတိုက်မှတစ်ဆင့် လိပ်မူ ပေးပို့ခြင်းအားဖြင့် ပေးပို့နိုင်သည်။

တံဆိပ်

၂၂။ ဒါရိုက်တာများသည် တံဆိပ်ကို လုံခြုံစွာထိန်းသိမ်းထားရန်အတွက် စီမံဆောင်ရွက်ရမည်။ ထိုတံဆိပ်ကို ဒါရိုက်တာများကကြိုတင်ပေးအပ်ထားသည့် ခွင့်ပြုချက်ဖြင့်မှတစ်ပါး၊ ထို့အပြင် အနည်းဆုံး ဒါရိုက်တာတစ်ဦး ရှေ့မှောက်တွင်မှတစ်ပါး မည်သည့်အခါမျှ မသုံးရ။ တံဆိပ်ရိုက်နှိပ်ထားသည့် စာရွက်စာတမ်းတိုင်းတွင် ထိုဒါရိုက်တာက လက်မှတ်ရေးထိုးရမည်။

လျော်ကြေး

၂၃။ မြန်မာနိုင်ငံကုမ္ပဏီများ အက်ဥပဒေ ပုဒ်မ ၈၆ (ဂ) တွင် ဖော်ပြပါရှိသည့် ပြဋ္ဌာန်းချက်များ၊ လက်ရှိတရားဝင် တည်ဆဲဥပဒေပြဋ္ဌာန်းချက်များနှင့် မဆန့်ကျင်စေဘဲ ကုမ္ပဏီ၏ ဒါရိုက်တာ၊ စာရင်းစစ်၊ အတွင်းရေးမှူး သို့မဟုတ် အခြားအရာရှိ တစ်ဦးဦးမှာ မိမိ၏ တာဝန် ဝတ္တရားများကို ဆောင်ရွက်ရာ၌ဖြစ်စေ၊ ထိုတာဝန် ဝတ္တရားများနှင့် စပ်လျဉ်း၍ဖြစ်စေ ကျခံခဲ့ရသည့်စရိတ်များ၊ တောင်းခံငွေများ၊ ဆုံးရှုံးငွေများ၊ ကုန်ကျငွေများနှင့် ကြွေးမြီတာဝန်များ အတွက် ကုမ္ပဏီထံမှ လျော်ကြေး ရထိုက်ခွင့်ရှိစေရမည်။

ဖျက်သိမ်းခြင်း

၂၄။ ကုမ္ပဏီ၏ အထွေထွေအစည်းအဝေး ဆုံးဖြတ်ချက်ဖြင့် ကုမ္ပဏီအား ဖျက်သိမ်းနိုင်သည်။ ယင်းသို့ ဖျက်သိမ်းရာတွင် မြန်မာနိုင်ငံကုမ္ပဏီများ အက်ဥပဒေများနှင့် ယင်းဥပဒေများအား အခါအားလျော်စွာ ပြင်ဆင်ပြောင်းလဲထားသည့် တရားဥပဒေများတွင် ပါဝင်သည့် စည်းမျဉ်းများအတိုင်း လိုက်နာပြုလုပ်ရမည်။

❖ ❖ ❖ ❖ ❖ ❖ ❖

အောက်တွင်အမည်၊ နိုင်ငံသားနေရပ်နှင့်အကြောင်းအရာစုံလင်စွာပါသော ဇယားတွင်လက်မှတ်ရေးထိုးသူ ကျွန်ုပ်တို့ ကိုယ်စီကိုယ်ငှသည်ဤသင်းဖွဲ့စည်းမျဉ်းရကုမ္ပဏီတစ်ခုဖွဲ့စည်းရန်လိုလားသည့်အလျောက်ကျွန်ုပ်တို့၏ အမည်အသီးသီး နှင့်ယှဉ်တွဲ၍ပြထားသောအစုရှယ်ယာများကိုကုမ္ပဏီ၏မတည်ရင်းနှီးငွေတွင်ထည့်ဝင်ရယူကြရန်သဘောတူကြပါသည်။

စဉ်	အစုထည့်ဝင်သူများ၏ အမည်၊နေရပ်လိပ်စာနှင့်အလုပ်အကိုင်	နိုင်ငံသားနှင့် အမျိုးသား မှတ်ပုံတင်အမှတ်	ဝယ်ယူသော အစုရှယ်ယာ ဦးရေ	ထိုးမြဲလက်မှတ်
1	Jolly Alliance International Limited (Represented By) (a) Mr.Kung Fang David Flat C, 2-3/F, La Nobelesse 34-36 Oxford Road, Kowloon Tong, Kowloon, Hong Kong. (Businessman) (b) Ms.Lee Man Ching Flat C, 2-3/F, La Nobelesse 34-36 Oxford Road, Kowloon Tong, Kowloon, Hong Kong. (Businesswomen) (c) Ms.Wai Siu Kee HSE 2, 44 Oxford Road, Kowloon Tong, Kowloon, Hong Kong. (Businesswomen) (d) Mr.Wai King Chi Flat E, 2nd Floor, Block 4, Cheerful Park, 8 Kat Cheung Crescent, Fanling, NT. (Businessman)	Incorporated In Hong Kong Chinese PP.NO - KJ 0481127 Canadian PP.NO - HG 127016 Canadian PP.NO - HG 033795 Canadian PP.NO - GA 313300	80% 600 Shares	

ရန်ကုန်မြို့။ နေ့စွဲ ၊ ၂၀၁၈ ခုနှစ်၊ ဇွန် လ၊ (၂၈) ရက်။

အထက်ပါ လက်မှတ်ရှင်များသည် ကျွန်ုပ်၏ ရှေ့မှောက်တွင် လက်မှတ်ရေးထိုးကြပါသည်။

U SUN TUN B.A, C.P.A, AUDIT, YANGON

U SUN TUN B.A, C.P.A, F
Certified Public Accountant
(AUDITOR)

အောက်တွင်အမည်၊ နိုင်ငံသားနေရပ်နှင့်အကြောင်းအရာစုံလင်စွာပါသော ဇယားတွင်လက်မှတ်ရေးထိုးသူ ကျွန်ုပ်တို့ ကိုယ်စီ ကိုယ်ငှသည့်ဤသင်းဖွဲ့စည်းမျဉ်းရကုမ္ပဏီတစ်ခုဖွဲ့စည်းရန်လိုလားသည့်အလျောက်ကျွန်ုပ်တို့၏ အမည်အသီးသီး နှင့်ယှဉ်တွဲ၍ ပြထားသောအစုရှယ်ယာများကိုကုမ္ပဏီ၏ မတည်ရင်းနှီးငွေတွင်ထည့်ဝင်ရယူကြရန်သဘောတူကြပါသည်။

စဉ်	အစုထည့်ဝင်သူများ၏ အမည်၊နေရပ်လိပ်စာနှင့်အလုပ်အကိုင်	နိုင်ငံသားနှင့် အမျိုးသား မှတ်ပုံတင်အမှတ်	ဝယ်ယူသော အစုရှယ်ယာ ဦးရေ	ထိုးမြဲလက်မှတ်
2	Lat War Company Limited (Represented By) (a) U Khin Maung Aye No.96. Hnin Si Gone Street, Saw Yan Paing East Ward, Ahlone Township, Yangon. (Businessman) (b) U Thin Maung Aye No.96. Hnin Si Gone Street, Saw Yan Paing East Ward, Ahlone Township, Yangon. (Businessman)	Incorporated In Myanmar Myanmar 12/Ah La Na (Naing) 000902 Myanmar 12/Ah La Na (Naing) 000904	20% 150 Shares	

ရန်ကုန်မြို့။ နေ့စွဲ ၊ ၂၀၁၁ ခုနှစ်၊ ဇွန် လ၊ (၂၈) ရက်။

အထက်ပါ လက်မှတ်ရှင်များသည် ကျွန်ုပ်၏ ရှေ့မှောက်တွင် လက်မှတ်ရေးထိုးကြပါသည်။

AUDIT
YANGON

U SUN TUN B.A, C.P.A, F.B.
Certified Public Accountant
(AUDITOR)

THE MYANMAR COMPANIES ACT

PRIVATE COMPANY LIMITED BY SHARES

Memorandum Of Association

OF

BEST ETERNITY RECYCLE PULP AND PAPER CO.,LTD

❖❖❖❖❖❖❖

I. The name of the Company is "BEST ETERNITY RECYCLE PULP AND PAPER CO.,LTD"

II.. The registered office of the Company will be situated in the Republic of Union of Myanmar.

III. The objects for which the Company is established are as on the next page.

IV. The liability of the members is limited.

V. The Authorised Capital of the Company is US$ 100,000,000/- (US$ One Hundred Million Only) divided into (1,000,000) shares of US$ 100/- (US Dollar One Hundre Only) each, with power in General Meeting either to increase, reduced or alter sucl capital from time to time in accordance with the regulations of the Company and tl legislative provisions for the time being in force in this behalf.

6. The Objective For Which The company is established are:

(a) Manufacturing and sale of bamboo pulp board and wet pulp board.

(b) To import machinery, spare parts, raw materials and others necessary for those activities mentioned above and to sell wholesale and finished product to abroad.

(c) To carrry on the business of construction works necessary for the activities mentioned above and other materials necessary to the above mentioned activities.

7. To borrow money for the benefit of the Company's business from any person,firm, company, bank or financial organization in the manners that the Company shall think fit.

PROVISO: :Provided that the Company shall not exercises any of the above object whether in the Union of Myanmar or elsewhere, save on so far as it may be entitled as to do in accordance with the Laws, Orders and Notifi-cations in force from time to time and then only subject to such permission and or approval as may be prescribe by the Laws, Orders and Notifications of the Union of Myanmar for the time being in force.

We, the several persons, whose names, nationalities, addresses and descriptions are subscribed below, are desirous of being formed into a Company in pursuance of this Memorandum of Association, and we respectively agree to take the number of shares in the Capital of the Company set opposite our respective names.

Sr. No.	Name, Address and Occupation of Subscribers	Nationality & N.R.C No	Number of shares taken	Signatures
1	Jolly Alliance International Limited (Represented By) (a) Mr.Kung Fang David Flat C, 2-3/F, La Nobelesse 34-36 Oxford Road, Kowloon Tong, Kowloon, Hong Kong. (Businessman) (b) Ms.Lee Man Ching Flat C, 2-3/F, La Nobelesse 34-36 Oxford Road, Kowloon Tong, Kowloon, Hong Kong. (Businesswomen) (c) Ms.Wai Siu Kee HSE 2, 44 Oxford Road, Kowloon Tong, Kowloon, Hong Kong. (Businesswomen) (d) Mr.Wai King Chi Flat E, 2nd Floor, Block 4, Cheerful Park, 8 Kat Cheung Crescent, Fanling, NT. (Businessman)	Incorporated In Hong Kong Chinese PP.NO - KJ 0481127 Canadian PP.NO - HG 127016 Canadian PP.NO - HG 033795 Canadian PP.NO - GA 313300	80% 600 Shares	(signed) (signed) S.K. Wai (signed)

Yangon : : Dated 28 Day of June , 2018.

It is hereby certified that the persons mentioned above, put their signature in my presence.

U SUN TUN B.A, C.P.A, F.B.S.A AUDIT YANGON

(signed)
U SUN TUN B.A, C.P.A.
Certified Public Accountant
(AUDITOR)

We, the several persons, whose names, nationalities, addresses and descriptions are subscribed below, are desirous of being formed into a Company in pursuance of this Memorandum of Association, and we respectively agree to take the number of shares in the Capital of the Company set opposite our respective names.

Sr. No.	Name, Address and Occupation of Subscribers	Nationality & N.R.C No	Number of shares taken	Signatures
2 .	Lat War Company Limited (Represented By) (a) U Khin Maung Aye No.96, Hnin Si Gone Street, Saw Yan Paing East Wàrd, Ahlone Township, Yangon. (Businessman)	Incorporated In Myanmar Myanmar 12/Ah La Na (Naing) 000902	20% 150 Shares	[signature]
	(b) U Thin Maung Aye No.96, Hnin Si Gone Street, Saw Yan Paing East Ward, Ahlone Township, Yangon. (Businessman)	Myanmar 12/Ah La Na (Naing) 000904		[signature]

Yangon : : Dated 28 Day of June , 2018.

It is hereby certified that the persons mentioned above put their signature in my presence.

U SUN TUN B.A, C.P.A, F.B.S. AUDIT .... ★ YANGON ★

U SUN TUN B.A, C.P.
Certified Public Accou
(AUDITOR)

THE MYANMAR COMPANIES ACT

PRIVATE COMPANY LIMITED BY SHARES

Articles Of Association

OF

BEST ETERNITY RECYCLE PULP AND PAPER CO.,LTD.

❖❖❖❖❖❖❖❖

1. The regulations contained in Table "A" in the First Scehdule to the Myanmar Companies Act sha apply to the Company save in so far as such regulations which are inconsistent with the followir Articles. The compulsory regulations stipulated in Section 17(2) of the Myanmar Companies A shall always be deemed to apply to the Company.

PRIVATE COMPANY

2. The Company is to be a Private Company and accordingly following provisions shall have effect:-

   (a) The number of members of the Company, exclusive of persons who are in the employ-ment of the Company, shall be limited to fifty.

   (b) Any ivitation to the public to subscribe for any share or debenture or debenture stock of the Company is hereby prohibited.

CAPITAL AND SHARES

3. The Authorised Capital of the Company is US$ 100,000,000/- (US Dollars One Hundred Million Only) divided into (1,000,000) shares of US$ 100/- (US Dollars One Hundred Only) each. with power. in General Meeting either to increase, reduce or alter such capital from time to time in accordance with the regulations of the Company and the legislative provisions for the time being in force in this behalf.

4. Subject to the provisions of the Myanmar Companies Act the shares shall be under the control the Directors, who may allot or otherwise dispose of the same to such persons and on such ter and conditions as they may determine.

5. The certificate of title to share shall be issued under the Seal of the Company, an signed by the General Manager or some other persons nominated by the Board (Directors. If the share certificate is defaced, lost or destoyed, it may be renewed o payment of such fee, if any, and on such terms, if any, as to evidence and indemnity : the Directors may think fit. The legal representative of a decreased member shall t recognized by the Directors.

6. The Directors may, from time to time make call upon the members in respect of ar money unpaid on their shares, and each member shall be liable to pay the amount (every call so made upon him to the persons, and at the times and places appointed t the Directors. A call may be made payable by instalments or may be revoked (postponed as the Directors may determine.

DIRECTORS

7. Unless otherwise determined by a General Meeting the number of Directors shall not be le than (2) and not more than (20).
The First Directors shall be:-

(1) U Khin Maung Aye

(2) U Thin Maung Aye

(3) Mr.Kung Fang David

(4) Ms.Lee Man Ching

(5) Ms.Wai Siu Kee

(6) Mr.Wai King Chi

8. The Directors may from time appoint one of their body to the office of the Managi Director for such terms and at such remuneration as they think fit and he shall have a the powers delegated to him by the Board of Directors from time to time.

9. The qualification of a Director shall be the holding of at least (-) shares in the Compar in his or her own name and it shall be his duty to comply with the provision of Sectic (85) of the Myanmar Companies Act.

10. The Board of Directors may in their absoulte and uncontrolled discretion refuse t register any proposed transfer of shares without assigning any reason.

PROCEEDINGS OF DIRECTORS

11. The Director may meet together for the despatch of business, adjourn and otherwis regulate their meeting as they think fit and determine the quorum necessary for th transaction of business. Unless otherwise determined, two shall form a quorm. If ar question arising at any meeting the Managing Director's decision shall be final. Whe any matter is put to a vote and if there shall be an equality of votes, the Chairman sha have a second or casting vote.

12 Any Director may at any time summon a meeting of Directors.

13. A resolution in writing signed by all the Directors shall be as effective for all purposes as a resolution passed out at meeting of the Directors, duly called, held and constituted

POWERS AND DUTIES OF DIRECTORS

14. Without prejudice to the general power conferred by Regulation 71 of the Table "A" of the Myanmar Companies Act, it is hereby expressly declared that the Directors shall have the following powers, that is to say power:-

(1) To purchase or otherwise acquire for the Company any property, rights or privileges which the Company is authorized to acquire at such price, and generally on such terms and conditions as they think fit; also to sell, lease, abandon or otherwise deal with any property, rights or privileges to which the Company may be entitled, on such terms and conditions as they may think fit.

(2) To raise, borrow or secure the payment of such sum or sums in such manner and upon such terms and conditions in all respects as they think fit and in particular by the issue of debentures or debenture stocks of the Company charged upon all or any part of the property of the Company (both present and future) including its uncalled capital for the time being.

(3) At their discretion, to pay for any rights acquired or services rendered to the Company, either wholly or partially in cash or in shares, bonds, debenures or other securities of the Company and any such shares may be issued either as fully paid up or with such amount credited as paid up thereon as may be agreed upon; and any such bonds, debentures or other securities may be either specifically charged upon all or any part of the property of the Company and its uncalled capital or not so charged.

(4) To secure the fulfilment of any contract or engagement entered into by the Company by mortgage or charge upon all or any of the property of the Company and its uncalled capital for the time being or by granting calls on shares or in such manner as they may think fit.

(5) To appoint at their discretion, remove or suspend such Managers, Secretaries, Officers, Clerks, Agents and Servants for permanent, temporary or special services as they may from time to time think fit and to determine their duties and powers and fix their salaries or emoluments and to require security in such instances in such amount as they think fit and to depute any officers of the Company to do all or any of these things on their behalf.

(6) To appoint a Director as Managing Director, General Manager, Secretary or Departmental Manager in conjunction with his Directorship of the Company.

(7) To accept from any member on such terms and conditions as shall be agreed on the surrender of his shares or any part thereof.

(8) To appoint any person or persons to accept and hold in trust for the Company any property belonging to the Company or in which it is interested or for any other purposes and to execute and do all such deeds and things as may be requisite in relation to any such trust.

(9) To institute, conduct, defend of abandon any legal proceedings by or against the Company or its officers or otherwise concerning the affairs of the Company and also to compound and allow time for payment or satisfaction of any debts due to or of any claims and demands by or against the Company.

(10) To refer claims and demands by or against the Company to arbitration and to observe and perform the awards.

(11) To make and give receipts, releases and other discharges for money payable to the Company and for the claims and demands of the Company.

(12) To act on behalf of the Company in all matters relating to bankruptcy and insolvency.

(13) To determine who shall be entitled to sign bills of exchange, cheques, promissory notes, receipts, endorsements, releases, contracts and documents for or on behalf of the Company.

(14) To invest, place on deposit and otherwise deal with any of the moneys of the Company not immediately required for the purpose thereof, upon securities or without securities and in such manners as the Directors may think fit, and from time to time vary or realize such investments.

(15) To execute in the name and on behalf of the Company in favour of any Director or other person who may incur or be about to incur any personal liability for the benefit of the Company, such mortgages of the Company's property (present and future) as they think fit and any such mortgage may contain a power of sale and such other powers, convenants and provisions as shall be agreed on.

(16) To give any officer or other person employed by the Company a commission on the profits of any particular business or transaction or a share in the general profit of the Company and such commission or share of profit shall be treated as part of the working expenses of the Company.

(17) From time to time, to make, vary and repeal bye-laws for the regulation of the business of the Company, the officers and servants or the members of the Company or any section thereof.

(18) To enter into all such negotiations and contracts and rescind and vary all such contracts and execute and do all such acts, deeds and things in the name and on behalf of the Company as they may consider expedient for or in relation to any of the matter aforesaid or otherwise for the purposes of the Company.

(19) To borrow money for the benefit of the Company's business from any person, firm or company or bank or financial organization of local and abroad in the manner that the Directors shall think fit.

GENERAL MEETINGS

15. A general meeting shall be held within eighteen months from the date of its incorporation and thereafter at least once in every calendar year at such time (not being more than fifteen months after the holding of the last preceding general meeting) and places as may be fixed by the Board of Directors. No business shall be transacted at any general meeting unless a quorum of members is presented at the time when the meeting proceeds to business, save as herein otherwise provided Member holding not less than 50 percent of the issued shares capital (not less than two members) personally present, shall form a quorum for all purposes. And if and when in the case of there are only two number of members in the Company, those two members shall form a quorum.

DIVIDENDS

16. The Company in general meeting may declare a dividend to be paid to the members, but no dividend shall exceed the amount recommended by the Directors. No dividends shall be paid otherwise than out of the profits of the year or any other undistributed profits.

OFFICE STAFF

17. The Company shall maintain an office establishment and appoint a qualified person as General Manager and other qualified persons as office staffs. The remunerations and allowances such as salaries, travelling allowances and other expenditures incidental to the business shall be determined by the Board of Directors, and approved by the general meeting. The General Manager shall be responsible for the efficient operation of the office in every respect and shall be held accountable at all times to the Managing Director.

ACCOUNTS

18. The Directors shall cause to be kept proper books of account with respect to:-

(1) all sums of money received and expended by the Company and the matters in respect of which the receipts and expenditures take place;

(2) all sales and purchases of goods by the Company;

(3) all assets and liabilities of the Company.

19. The books of account shall be kept at the registered office of the Company or at such other place as the Directors shall think fit and shall be opened to inspection by the Directors during office hours.

AUDIT

20. Auditors shall be appointed and their duties regulated in accordance with the provisions of the Myanmar Companies Act or any statutory modifications thereof for the time being in force.

NOTICE

21. A notice may be given by the Company to any member either personally or sending it by post in a prepaid letter addressed to his registered address.

THE SEAL

22. The Directors shall provide for the safe custody of the Seal, and the Seal shall never be used except by the authority of the Directors perviously given, and in the presence of one Director at least, who shall sign every instrument to which the Seal is affixed.

INDEMNITY

23. Subject to the provisions of Section 86 (C) of the Myanmar Companies Act and the existing laws, every Driector, Auditor, Secretary or other officers of the Company shall be entitled to be indemnified by the Company against all costs, charges, losses, expenses and liabilities incurred by him in the execution and discharge of the duties or in relation thereto.

WINDING-UP

24. Subject to the provisions contained in the Myanmar Companies Act and the statutory modification thereupon, the Company may be wound up voluntarily by the resolution of General Meeting.

❖ ❖ ❖ ❖

We, the several persons, whose names, nationalities, addresses and descriptions are subscribed below, are desirous of being formed into a Company in pursuance of this Articles of Association, and we respectively agree to take the number of shares in the Capital of the Company set opposite our respective names.

Sr. No.	Name, Address and Occupation of Subscribers	Nationality & N.R.C No	Number of shares taken	Signatures
1	Jolly Alliance International Limited (Represented By)	Incorporated In Hong Kong	80% 600 Shares	
	(a) Mr.Kung Fang David Flat C, 2-3/F, La Nobelesse 34-36 Oxford Road, Kowloon Tong, Kowloon, Hong Kong. (Businessman)	Chinese PP.NO - KJ 0481127		
	(b) Ms.Lee Man Ching Flat C, 2-3/F, La Nobelesse 34-36 Oxford Road, Kowloon Tong, Kowloon, Hong Kong. (Businesswomen)	Canadian PP.NO - HG 127016		
	(c) Ms.Wai Siu Kee HSE 2, 44 Oxford Road, Kowloon Tong, Kowloon, Hong Kong. (Businesswomen)	Canadian PP.NO - HG 033795		
	(d) Mr.Wai King Chi Flat E, 2nd Floor, Block 4, Cheerful Park, 8 Kat Cheung Crescent, Fanling, NT. (Businessman)	Canadian PP.NO - GA 313300		

Yangon : : Dated 28 Day of June , 2018.

It is hereby certified that the persons mentioned above put their signature in my presence.

U SUN TUN B.A, C.P.A, F.B.S.A
AUDIT
YANGON

U SUN TUN B.A, C.P.A, F.B
Certified Public Accountant
(AUDITOR)

We, the several persons, whose names, nationalities, addresses and descriptions are subscribed below, are desirous of being formed into a Company in pursuance of this Articles of Association, and we respectively agree to take the number of shares in the Capital of the Company set opposite our respective names.

Sr. No.	Name, Address and Occupation of Subscribers	Nationality & N.R.C No	Number of shares taken	Signatures
2 .	Lat War Company Limited (Represented By) (a) U Khin Maung Aye No.96, Hnin Si Gone Street, Saw Yan Paing East Ward, Ahlone Township, Yangon. (Businessman)	Incorporated In Myanmar Myanmar 12/Ah La Na (Naing) 000902	20% 150 Shares	[signature]
	(b) U Thin Maung Aye No.96, Hnin Si Gone Street, Saw Yan Paing East Ward, Ahlone Township, Yangon. (Businessman)	Myanmar 12/Ah La Na (Naing) 000904		[signature]

Yangon : : Dated 28 Day of June , 2018.

It is hereby certified that the persons mentioned above put their signature in my presence.

U SUN TUN B.A, C.P.A.
Certified Public Accountant
(AUDITOR)

U SUN TUN B.A, C.P.A, F.B.S.A
AUDIT
YANGON

ပုံစံ (၇ - က)

မြေအသုံးပြုခွင့်လျှောက်ထားလွှာ

သို့

ဥက္ကဋ္ဌ
မြန်မာနိုင်ငံရင်းနှီးမြှုပ်နှံမှုကော်မရှင်

စာအမှတ် ၊
ရက်စွဲ ၊ ၂၀ ခုနှစ်၊ လ ရက်

အကြောင်းအရာ။ ရင်းနှီးမြှုပ်နှံမှုလုပ်ငန်းဆောင်ရွက်ရန် မြေငှားရမ်းခွင့် သို့မဟုတ် မြေ အသုံးပြုခွင့် လျှောက်ထားခြင်း။

ကျွန်တော်/ကျွန်မသည် ရင်းနှီးမြှုပ်နှံမှုလုပ်ငန်း ဆောင်ရွက်ရန်အတွက် မြေငှားရမ်းခွင့် သို့မဟုတ် မြေအသုံးပြုခွင့်ကို မြန်မာနိုင်ငံရင်းနှီးမြှုပ်နှံမှု နည်းဥပဒေ ၁၁၆ နှင့်အညီ အောက်ပါ အချက်အလက်များကို ဖော်ပြ၍ လျှောက်ထားအပ်ပါသည်-

၁။ မြေ/ အဆောက်အအုံ၏ ပိုင်ရှင်နှင့်စပ်လျဉ်းသောအချက်အလက်များ

(က) ပိုင်ရှင်အမည်/အဖွဲ့အစည်း --

(ခ) ဇရိယာအကျယ်အဝန်း --

(ဂ) တည်နေရာ --

(ဃ) မူလမြေအသုံးပြုခွင့်ရရှိထားသောကာလ(မြေငှားဂရမ်သက်တမ်း) ----------------

(င) နှစ်ရှည်ငှားရမ်းခများကိုမတည်ရင်းနှီးငွေအဖြစ်ဖော်ပြခဲ့ခြင်းရှိ-မရှိ ----------------

(စ) ကနဦးငှားရမ်းသူကသဘောတူ/မတူ --

(ဆ) မြေအမျိုးအစား --

၂။ အငှားချထားသူ

(က) အမည်/ကုမ္ပဏီအမည်/ဌာန/အဖွဲ့အစည်း --

(ခ) နိုင်ငံသားစိစစ်ရေးကတ်အမှတ် --

(ဂ) နေရပ်လိပ်စာ --

၃။ အငှားချထားခြင်းခံရသူ

(က) အမည်/ကုမ္ပဏီအမည်/ဌာန/အဖွဲ့အစည်း --

(ခ) နိုင်ငံသားစိစစ်ရေးကတ်အမှတ်/နိုင်ငံကူးလက်မှတ်အမှတ် ----------------

(ဂ) နိုင်ငံသား --

(ဃ) နေရပ်လိပ်စာ --

MR.KUNG FANG DAVID
Managing Director
Eternity Recycle Pulp And Paper Co.,Ltd

၄။ ငှားရမ်းလိုသည့်မြေနှင့်စပ်လျဉ်းသည့်အချက်အလက်များ

(က) ရင်းနှီးမြှုပ်နှံသည့်လုပ်ငန်းအမျိုးအစား --

(ခ) ရင်းနှီးမြှုပ်နှံသည့်အရပ်ဒေသ(များ)၊ --

(ဂ) တည်နေရာ (ရပ်ကွက်၊ မြို့နယ်၊ ပြည်နယ်/တိုင်းဒေသကြီး) --

(ဃ) မြေဧရိယာအကျယ်အဝန်း --

(င) အဆောက်အအုံအရွယ်အစား/အရေအတွက် --

(စ) အဆောက်အအုံတန်ဖိုး --

၅။ မြေပိုင်ဆိုင်မှု/မြေဂရန်အထောက်အထား(စက်မှုဇုန်မှ အပ)၊မြေပုံနှင့် မြေငှားစာချုပ်(မူကြမ်း) တင်ပြရန်။

၆။ မြေငှားရမ်းခြင်းနှင့်စပ်လျဉ်း၍ အောက်ဖော်ပြပါပုဂ္ဂိုလ်ထံမှ တစ်ဆင့်ငှားရမ်းထားခြင်း ရှိ-မရှိ-

☐ နိုင်ငံတော်၏ဥပဒေများနှင့်အညီအစိုးရဌာန၊ အစိုးရအဖွဲ့အစည်းထံမှ နိုင်ငံတော် ပိုင်မြေ သို့မဟုတ် အဆောက်အအုံအသုံးပြုခွင့်အား ယခင်ကပင် ရရှိထားသောပုဂ္ဂိုလ်၊

☐ အစိုးရဌာန၊ အစိုးရအဖွဲ့အစည်း၏ ခွင့်ပြုချက်နှင့်အညီနိုင်ငံတော်ပိုင်မြေသို့မဟုတ် အဆောက်အအုံအားတစ်ဆင့်ငှားယူရန် သို့မဟုတ် တစ်ဆင့်လိုင်စင် ရယူရန်အခွင့်ရှိ သည့် ပုဂ္ဂိုလ်။

၇။ မြေ/အဆောက်အအုံ ငှားရမ်းခနှုန်း(တစ်နှစ်လျှင်တစ်စတုရန်းမီတာအတွက်)--

----

၈။ မြေအသုံးချမှုပရီမီယံကြေး(Land Use Premium - LUP) (အစိုးရဌာန/ အစိုးရအဖွဲ့ အစည်းပိုင် မြေငှားရမ်းခြင်းဖြစ်ပါကအငှားချထားခြင်းခံရသူထံမှငွေသားဖြင့် LUP တောင်းခံပါမည်။)

တစ်ဧကနှုန်း --

၉။ မူလမြေငှားရမ်းခွင့်ရှိသူသို့မဟုတ်မြေအသုံးပြုခွင့်ရသူမှ --
ငှားရမ်းရန်သဘောတူ/မတူ

၁၀။ လျှောက်ထားသည့် မြေ သို့မဟုတ် --
အဆောက်အအုံ ငှားရမ်း/ အသုံးပြုခွင့်သက်တမ်း

၁၁။ စက်မှုဇုန်၊ ဟိုတယ်ဇုန်၊ ကုန်သွယ်ရေးဇုန် --
အစရှိသည့် သက်ဆိုင်ရာ လုပ်ငန်းဇုန်ဧရိယာ --

Form (7-B)

Application form for Land Rights Authorization

To,

Chairman
Yangon Region Investment Committee

Reference No.
Date.

Subject: **Application for Land lease or land Rights Authorization to be invested**

I do hereby apply with the following information for permit to lease the land or permit to use the land according to the Myanmar Investment Rules 116:-

1. Particulars relating to Owner of Land / building

   (a) Name of owner / organization — Ministry Of Industry

   (b) Area — Net 134 acres out of 2051.97 acres

   (c) Location — Paper Mill (Yeni), Yeni Town, Yaedashae Township, Bago Region,Myanmar.

   (d) Initial period permitted to use the land (Validity of the land grant) — 30 Year extendable 5 Years period two times

   (e) Payment of long term lease as equity — Yes (✔) No ( )

   (f) Agreed by Original Lessor — Yes (✔) No ( )

   (g) Type of land — Government

2. Lessor

   (a) Name / Company's name / Department / organization — Ministry Of Industry

   (b) National Registration Card No — -

   (c) Address — Paper Mill (Yeni), Yeni Town, Yaedashae Township, Bago Region, Myanmar.

3. Lessee

   (a) Name / Company's name / Department / Organization — Best Eternity Recycle Pulp and Paper Co.,Ltd (Represented By)

   (b) National Registration Card No / Passport No. — Mr.Kung Fang David

   (c) Citizenship — Chinese

   (d) Address — Flat C,2-3/F,La Nobelesse 34-36, Oxford Road,Kowloon Tong, Kowloon, Hong Kong.

4. Particulars of the proposed Land Lease

   (a) Type of Investment — Manufacturing and Sale of Wet Pulp boards and Bamboo Pulp boards

(b) Investment Location(s) — Paper Mill (Yeni), Yeni Town, Yaedashae Township, Bago Region, Myanmar.

(c) Location (Ward, Township, State/ Region) — Bago Region

(d) Area of Land — Net 134 acres out of 2051.97 acres

(e) Size and Number of Building(s) — -

(f) Value of Building — -

5. To enclose land ownership and Land Grant, ownerships evidences (except Industrial Zone), Land map and Land Lease Agreement (Draft)

6. Whether it is sub-leased from the following person in regarding to land lease or not-Person who has the rights to use the land or Building of the Government from Government Department and Organization in accordance with the national laws. Authorized Person to get the Sub License or sub Lease of the building or land owned by the Government in accordance with the permission of the Government department and Organization.

7. Land/ Building lease rate (per square meter per year) — Kyats - 950,000,000/- (About US$ 700,000) per year

8. Land Use Premium- (LUP) (If it is leased from the land belonged to Government Department / Organization, the LUP shall be paid in cash by the lessee.)
Rate per Acre: --

9. Whether it is agreed by original land lessor or land tenant not — Agree

10. Proposed land or building use/lease period — 30 (Twenty) years extendable by Five-year periods two times

11. Whether it is the land located in the relevant business zone -----------------------------------
area such as Industrial Zone, Hotel Zone, Trade Zone and etc --------------------------------
or not (To describe Zone) --

Signature of the applicant	
Name:	Mr.Kung Fang David
Title:	Investor/ Promoter
Department/ Company	Best Eternity Recycle Pulp And Paper Co.,Ltd

Date: ....

မြေအသုံးပြုခွင့်လျှောက်ထားလွှာ

သို့

ဥက္ကဋ္ဌ

ရန်ကုန်တိုင်းဒေသကြီးရင်းနှီးမြှုပ်နှံမှုကော်မတီ

စာအမှတ် ၊
ရက်စွဲ ၊၂၀၁၈ ခုနှစ် ၊ ဇူလိုင် လ ၊ ရက် ။

အကြောင်းအရာ။ ။ရင်းနှီးမြှုပ်နှံမှုလုပ်ငန်းဆောင်ရွက်ရန်မြေငှားရမ်းခွင့်သို့မဟုတ်မြေအသုံးပြုခွင့် လျှောက်ထားခြင်း။

ကျွန်တော်/ကျွန်မသည်မြန်မာနိုင်ငံရင်းနှီးမြှုပ်နှံမှုလုပ်ငန်းဆောင်ရွက်ရန်အတွက်မြေငှားရမ်းခွင့်သို့မဟုတ်မြေအသုံးပြုခွင့်ကိုမြန်မာနိုင်ငံရင်းနှီးမြှုပ်နှံမှုနည်းဥပဒေများ ၁၁၆ နှင့်အညီအောက်ပါအချက်များကိုဖော်ပြ၍လျှောက်ထားအပ်ပါသည်–

၁။ မြေနှင့်အဆောက်အအုံ၏ မူလပိုင်ရှင်နှင့်စပ်လျဉ်းသောအချက်အလက်များ

(က) ပိုင်ရှင်အမည်/ အဖွဲ့အစည်း — စက်မှုဝန်ကြီးဌာန

(ခ) ဧရိယာအကျယ်အဝန်း — ၁၃၄ ဧက (၂၀၅၁.၈၇ ဧက အနက်မှ)

(ဂ) တည်နေရာ — စက္ကူစက်ရုံ(ရေနီ)၊ ရေနီမြို့၊ရေတာရှည်မြို့နယ်၊ ပဲခူးတိုင်းဒေသကြီး။

(ဃ) မူလမြေအသုံးပြုခွင့်ရရှိထားသောကာလ (မြေငှားဂရမ်သက်တမ်း) — နှစ် ၃၀ (၅ နှစ် နှစ်ကြိမ်)

(င) နှစ်ရှည်ငှားရမ်းခများကိုမတည်ရင်းနှီးငွေအဖြစ်ဖော်ပြခဲ့ခြင်းရှိ–မရှိ — ရှိ

(စ) ကနဦးငှားရမ်းသူကသဘောတူ/မတူ — သဘောတူ

(ဆ) မြေအမျိုးအစား — အစိုးရ

၂။ အငှားချထားသူ

(က) အမည်/ ကုမ္ပဏီအမည်/ ဌာန/ အဖွဲ့အစည်း — စက်မှုဝန်ကြီးဌာန

(ခ) နိုင်ငံသားစိစစ်ရေးကတ်အမှတ်

(ဂ) နေရပ်လိပ်စာ — စက္ကူစက်ရုံ(ရေနီ)၊ ရေနီမြို့၊ရေတာရှည်မြို့နယ်၊ ပဲခူးတိုင်းဒေသကြီး။

၃။ အငှားချထားခြင်းခံရသူ

(က) အမည်/ ကုမ္ပဏီအမည်/ ဌာန/ အဖွဲ့အစည်း — ဘက်စ် အီတာနတီ ရီဆိုင်ကယ်လ် ပတ်ဖ် အန် ပေပါ ကုမ္ပဏီ လီမိတက်

(ကိုယ်စားပြုသူ) Mr. Kung Fang David

(ခ) နိုင်ငံသားစိစစ်ရေးကတ်အမှတ်/နိုင်ငံကူး — –

(ဂ) နိုင်ငံသား — Chinese

(ဃ) နေရပ်လိပ်စာ — Flat C,2-3/F,La Nobelesse 34-36,Oxford Road,Kowloon Tong, Kowloon ,Hong Kong.

၄။ ငှားရမ်းလိုသည့်မြေနှင့်စပ်လျဉ်းသည့်အချက်အလက်များ

(က) ရင်းနှီးမြှုပ်နှံသည့်လုပ်ငန်းအမျိုးအစား — Wet pulp boards ထုတ်လုပ်ရောင်းချခြင်း လုပ်ငန်း နှင့် Bamboo pulp boards ထုတ်လုပ်ရောင်းချခြင်း လုပ်ငန်း။

(ခ) ရင်းနှီးမြှုပ်နှံသည့်အရပ်ဒေသ (များ)၊ — စက္ကူစက်ရုံ(ရေနီ)၊ ရေနီမြို့၊ ရေတာရှည်မြို့နယ်၊ ပဲခူးတိုင်းဒေသကြီး။

(ဂ) တည်နေရာ (ရပ်ကွက်၊ မြို့နယ်၊ ပြည်နယ်/တိုင်းဒေသကြီး) — ရေနီမြို့၊ ရေတာရှည်မြို့နယ်၊ ပဲခူးတိုင်းဒေသကြီး။

(ဃ) မြေဧရိယာအကျယ်အဝန်း — ၁၃၄ ဧက (၂၀၅၁.၈၇ ဧက အနက်မှ)

(င)အဆောက်အအုံအရွယ်အစား / အရေအတွက်

(စ)အဆောက်အအုံတန်ဖိုး

၅။ မြေပိုင်ဆိုင်မှု/ မြေဂရန်အထောက်အထား (စက်မှုဇုန်မှအပ)၊မြေပုံနှင့်မြေငှားစာချုပ်(မူကြမ်း) တင်ပြရန်။

၆။ မြေငှားရမ်းခြင်းနှင့်စပ်လျဉ်း၍အောက်ဖော်ပြပါပုဂ္ဂိုလ်ထံမှ တစ်ဆင့်ငှားရမ်းထားခြင်းရှိ–မရှိ–

☐ နိုင်ငံတော်၏ ဥပဒေများနှင့်အညီအစိုးရဌာန၊ အစိုးရအဖွဲ့အစည်းထံမှနိုင်ငံတော်ပိုင်မြေသို့မဟုတ်အဆောက်အအုံ အသုံးပြုခွင့်အား ယခင်ကပင်ရရှိထားသောပုဂ္ဂိုလ်၊

☐ အစိုးရဌာန၊ အစိုးရအဖွဲ့အစည်း၏ ခွင့်ပြုချက်နှင့်အညီနိုင်ငံတော်ပိုင်မြေသို့မဟုတ်အဆောက်အအုံအား တစ်ဆင့်ငှားယူရန်သို့မဟုတ်တစ်ဆင့်လိုင်စင်ရယူရန်အခွင့်ရှိသည့်ပုဂ္ဂိုလ်။

၇။ မြေ/ အဆောက်အအုံငှားရမ်းခနှုန်း (တစ်နှစ်လျှင်စတုရန်းမီတာအတွက်) — မြန်မာကျပ်ငွေ ၉၅၀,၀၀၀,၀၀၀ (အမေရိကန်ဒေါ်လာ ၇၀၀,၀၀၀ ခန့်)

၈။ မြေအသုံးချမှုပရီမီယံကြေး (Land Use Premium - LUP) (အစိုးရဌာန/ အစိုးရအဖွဲ့အစည်းပိုင် မြေငှားရမ်းခြင်းဖြစ်ပါကအငှားချထားခြင်းခံရသူထံမှငွေသားဖြင့်LUPတောင်းခံပါမည်)။

တစ်ဧကနှုန်း --

၉။ မူလမြေငှားရမ်းခွင့်ရှိသူသို့မဟုတ်မြေအသုံးပြုခွင့်ရသူမှငှားရမ်းရန်သဘောတူ/မတူ သဘောတူ

၁၀။ လျှောက်ထားသည့်မြေ သို့မဟုတ် အဆောက်အအုံ ငှားရမ်း/အသုံးပြုခွင့် ၃၀ နှစ် (၅ နှစ် နှစ်ကြိမ်)

၁၁။ စက်မှုဇုန်၊ ဟိုတယ်ဇုန်၊ ကုန်သွယ်ရေးဇုန် အစရှိသည့်သက်ဆိုင်ရာလုပ်ငန်းဇုန်ဧရိယာ အတွင်းရှိမြေ ဟုတ်/မဟုတ် (ဇုန်ကိုဖော်ပြရန်)

လျှောက်ထားသူလက်မှတ်

အမည် Mr. Kung Fang David

ရာထူး ရင်းနှီးမြှုပ်နှံသူ/ကမကထပြုသူ

ဌာန/ကုမ္ပဏီတံဆိပ် ဘက်စ် အီတာနတီ ရီဆိုင်ကယ်လ် ပတ်ဖ် အင်န် ပေပါ ကုမ္ပဏီ လီမိတက်

Best Eternity Recycle Pulp and Paper Company Limited Layout

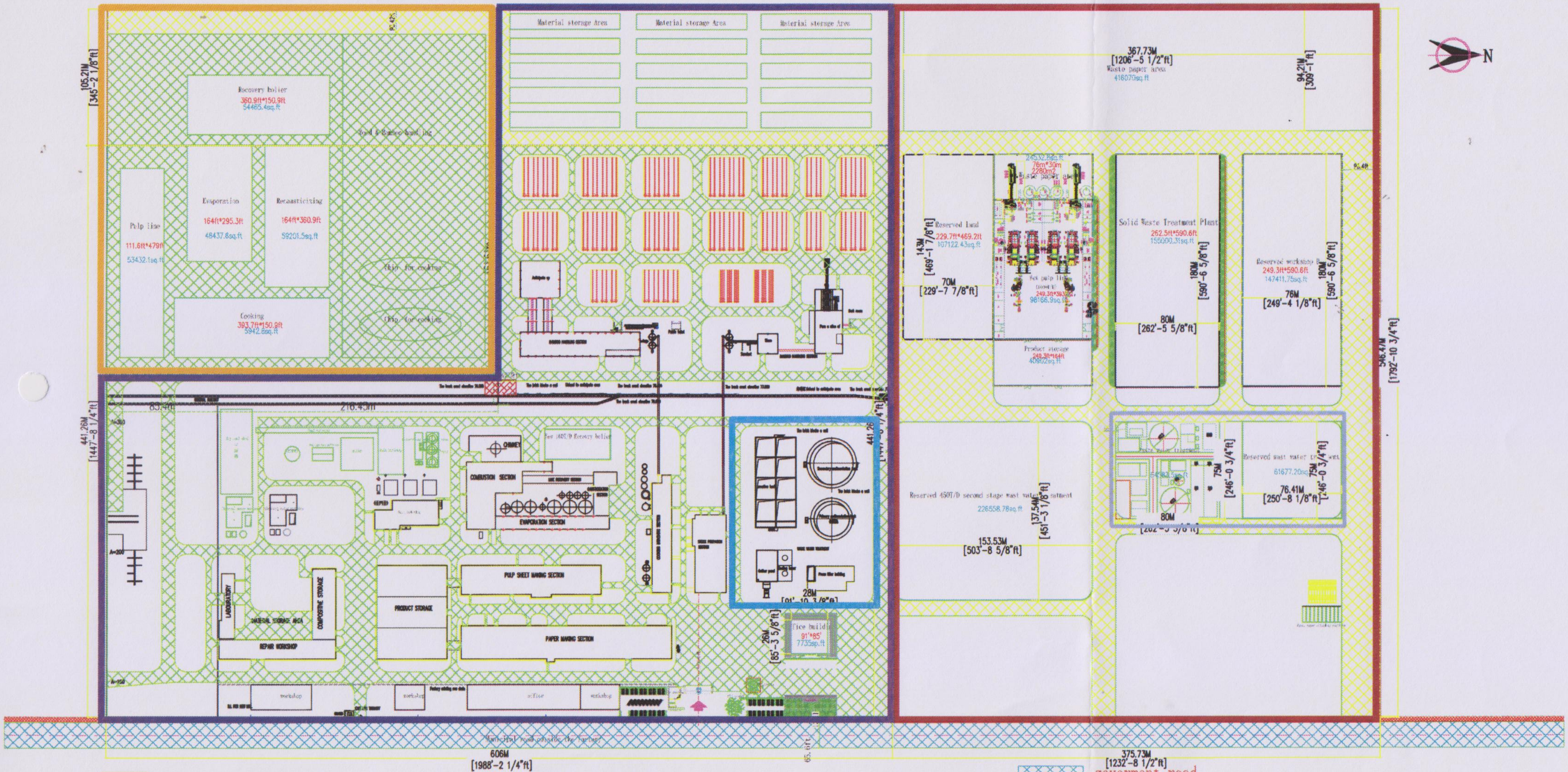

Wet Pulp Paper Factory

Tons 100 & Tons 60 Paper Factory

Future Tons 300 Factory Area (not apply now)

Existing Waste Water Treatment Plant

New Waste Water Treatment Plant

goverment road

side walk

Bamboo pulp road

wet pulp road

Date:	2018-06-27
Drawing area:	Bamboo pulp82.8Acres+wet pulp51.2Acres total134Acres
address:	Myanmar Yeni factory

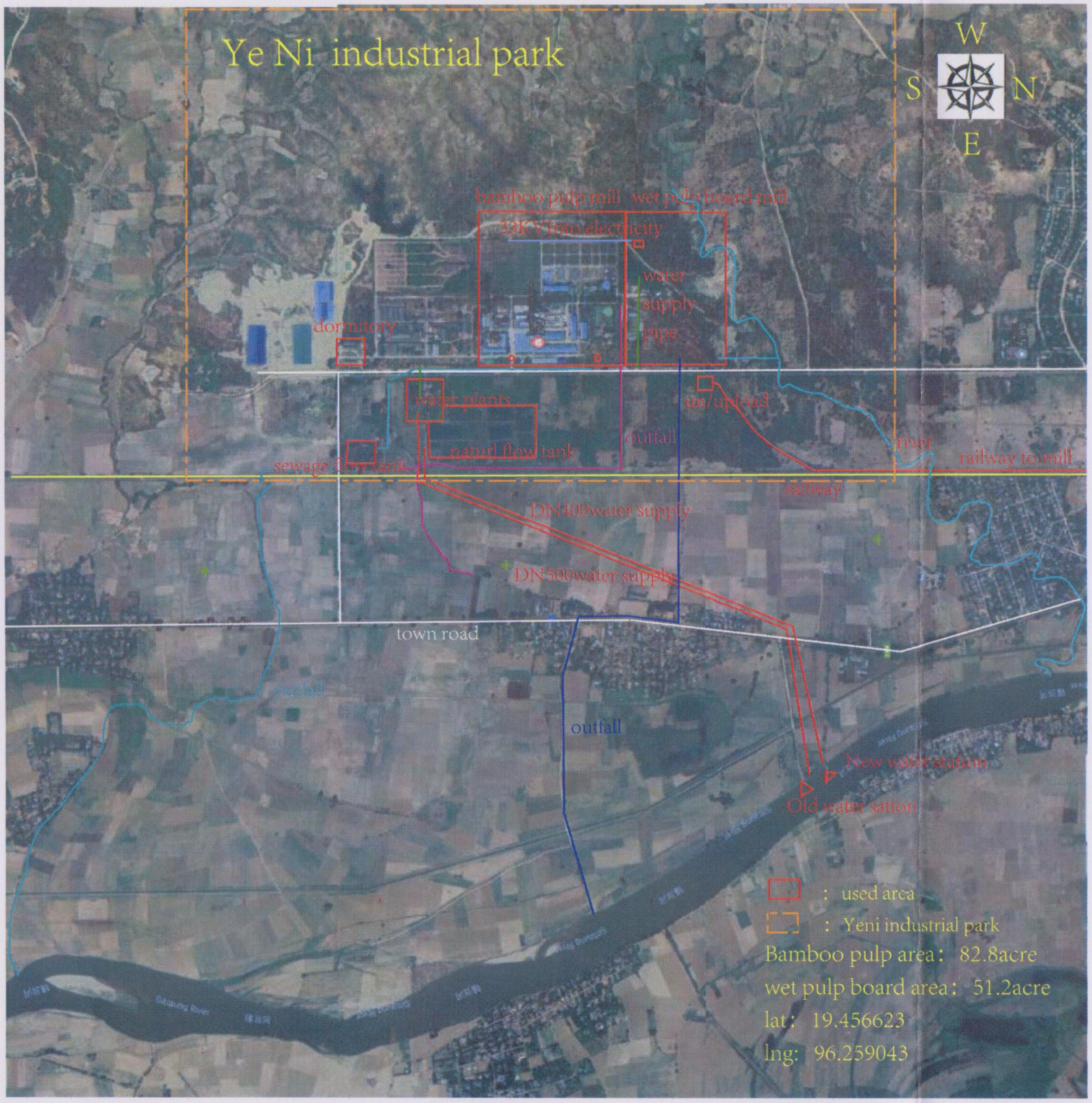

Ye Ni industrial park
W
S
N
E
bamboo pulp mill
wet pulp board mill
33KV into electricity
water
supply
pipe
dormitory
water plants
un/upload
outfall
naturl flow tank
sewage flow tank
river
railway to mill
railway
DN400water supply
DN500water supply
town road
outfall
outfall
New water station
Old water sation
: used area
: Yeni industrial park
Bamboo pulp area: 82.8acre
wet pulp board area: 51.2acre
lat: 19.456623
lng: 96.259043

Plant Location and Aerial View

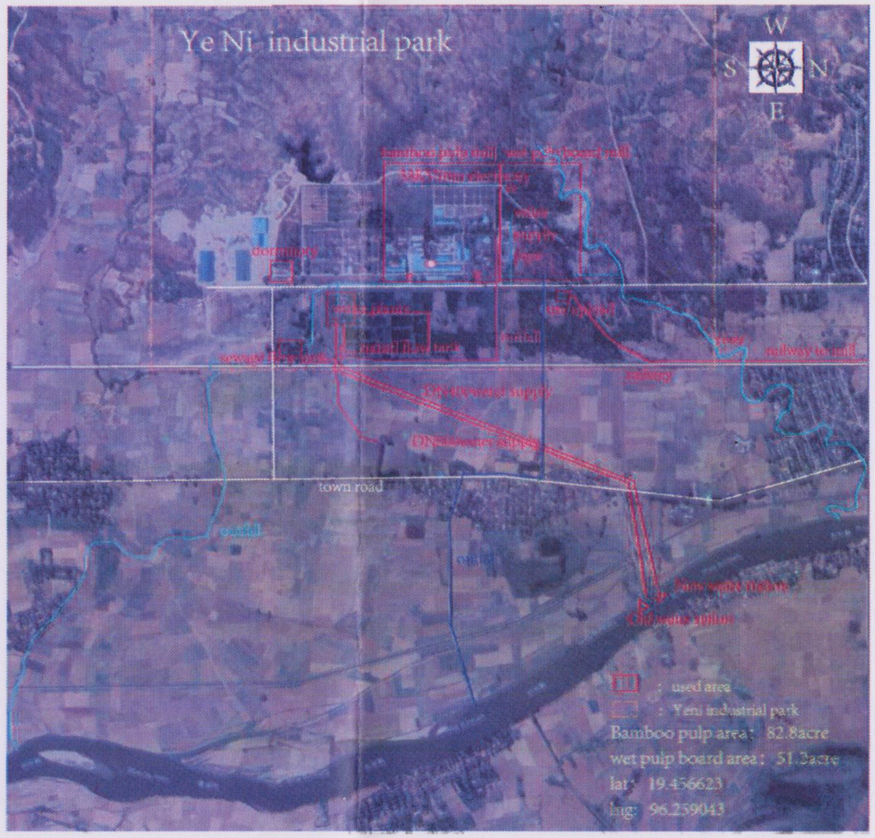

Wait for new photo from Dr. Pun

မြေပုံ (၀)

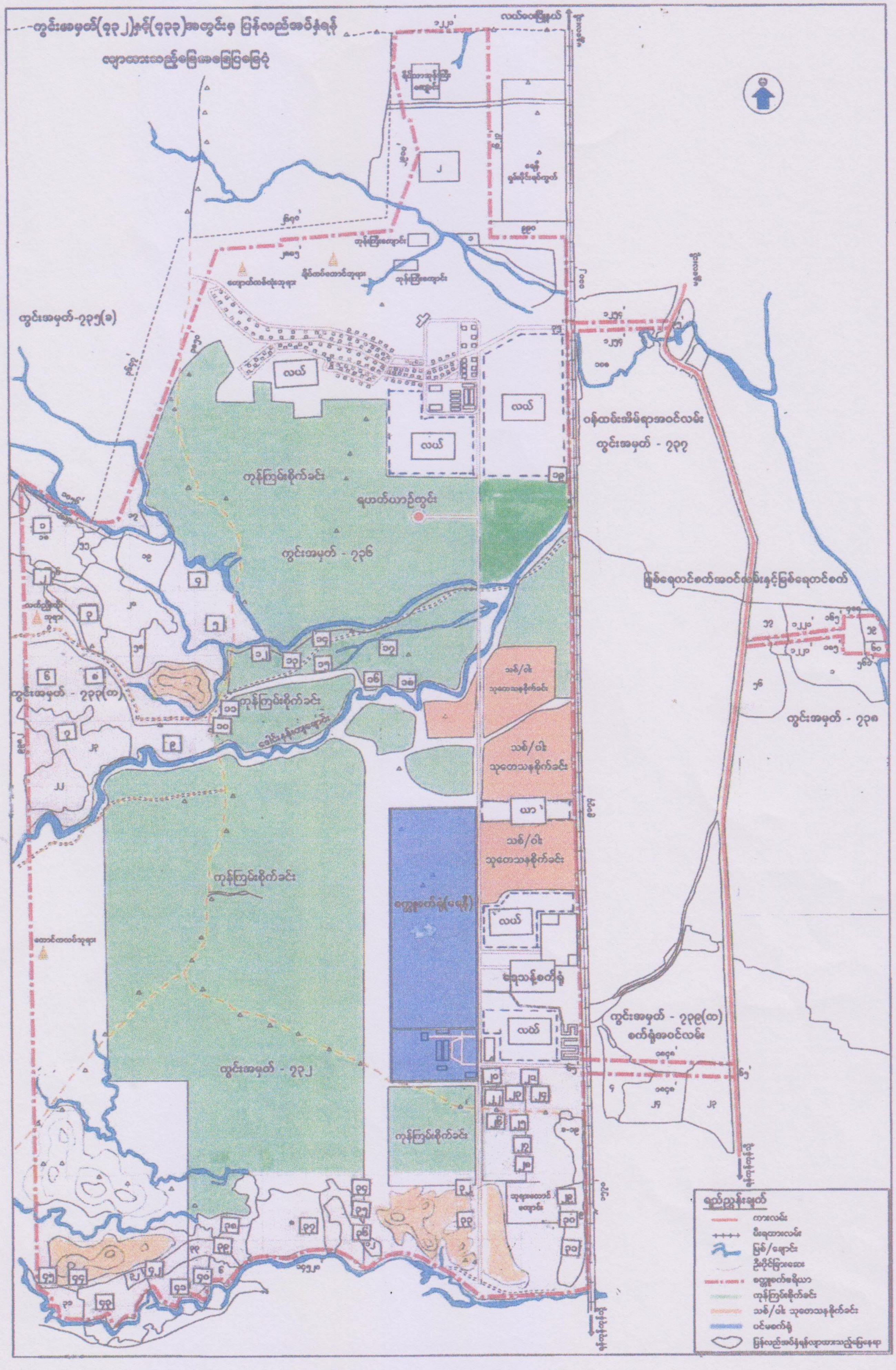
ကွင်းအမှတ်(၃၃၂)နှင့်(၃၃၃)အတွင်းမှ ပြန်လည်အပ်နှံရန် လျာထားသည့်မြေအခြေပြမြေပုံ
လယ်ဝေးမြို့နယ်
ကွင်းအမှတ်-၃၃၅(ခ)
လယ်
ဝန်ထမ်းအိမ်ရာအဝင်လမ်း
ကွင်းအမှတ် - ၃၃၃
ကုန်ကြမ်းစိုက်ခင်း
ရယက်ယာဥ်ကွင်း
ကွင်းအမှတ် - ၃၃၆
မြစ်ရေတင်စက်အဝင်လမ်းနှင့်မြစ်ရေတင်စက်
ကွင်းအမှတ် - ၃၃၃(က)
ကွင်းအမှတ် - ၃၃၈
သစ်/ဝါး သုတေသနစိုက်ခင်း
စက္ကူစက်ရုံ(မရှိ)
ကွင်းအမှတ် - ၃၃၂
ကွင်းအမှတ် - ၃၃၉(က)
စက်ရုံအဝင်လမ်း
ရည်ညွှန်းချက်
ကားလမ်း
မီးရထားလမ်း
မြစ်/ချောင်း
ဦးပိုင်မြေခြားဆေး
စက္ကူစက်ဧရိယာ
ကုန်ကြမ်းစိုက်ခင်း
သစ်/ဝါး သုတေသနစိုက်ခင်း
ပင်မစက်ရုံ
ပြန်လည်အပ်နှံရန်လျာထားသည့်မြေနေရာ

28.6.2018

MINUTES OF MEETING

BETWEEN

MINISTY OF INDUSTY (MoI)

AND

BEST ETERNITY RECYCLE PULP & PAPER COMPANY LIMITED

(28.6.2018)

Participants

MoI Side

1. U Khin Maung Cho (H.E Minister)
2. U Ko Ko Lwin (Permanent Secretary)
3. Dr Soe Naing (Director General)
4. Daw Khin Mar Yee (Consultant)
5. U Thein Han (Acting MD)

Best Eternity Recycle Pulp & Paper Co., Ltd. Side

1. Dr. Khin Maung Aye (Managing Director)
   Lat War Co., Ltd.
2. Ms. Wai Siu Kee (Director)
   Jolly Alliance International Limited
3. Ms. Lee Man Ching (Director)
   Jolly Alliance International Limited
4. Kung Fang David (Director)
   Jolly Alliance International limited
5. May Htet Thu (Secretary)
   Lat War Co., Ltd.

28/6

Regarding to the upgrading and renovating of (50+80) Tons per day pulp and paper factories to 160 Tons per day and setting up total of 2400 Tons per day with four new Recycle Wet Pulp factories and 300 Tons per day Bamboo Pulp and Paper Factory in Paper Mill (Yeni) in Bago Region, the representatives of Best Eternity Recycle Pulp and Paper Co., Ltd. was invited to Nay Pyi Taw and held an amicable and friendly discussion with the representatives from Ministry of Industry on June 28, 2018. Both parties have agreed to implement the following facts during the discussions:

(1) No(3) Heavy Industrial Enterprise will support Best Eternity Recycle Pulp & Paper Company Limited to set up the Bamboo pulp and paper manufacturing and Recycle Paper Pulp manufacturing in Myanmar.

(2) Best Eternity Recycle Pulp & Paper Company Limited will set up the Bamboo Pulp Manufacturing and Wet Pulp from recycle paper AMIX 3 and/or UKMIX 3, International Code 4707900090 from both Oversea & Local.

(3) Best Eternity will import 600000 Tons per year of Old Corrugated Containers (OCC) paper (AMIX 3 from USA and/or UKMIX 3 from UK) International Code 4707900090 as raw material.

(4) Ministry of Industry will support the Best Eternity Recycle Pulp & Paper Company Limited during the process of MIC application.

(5) The Best Eternity Recycle Pulp & Paper Company limited shall
   a) Make sure that the environmental friendly process
   b) Make sure that the solid waste disposal to be environmental friendly
   c) Make sure that the waste water treatment plant to be according to the standards, laws and regulations
   d) Make sure that the Bamboo plantations are in order.

(6) In the first 7 years: No (3) Heavy Industrial Enterprise will get 10% of Lat War's share dividend that given by Best Eternity Recycle Pulp & Paper Company Limited (which is 2% of the Best Eternity total dividend). After 7 years: No (3) Heavy Industrial Enterprise will get 20% of Lat War's share dividend that given by Best Eternity Recycle Pulp & Paper Company Limited (which is 4% of the Best Eternity total dividend).

(7) The technology for the recycle paper processing is highly confidential.

(8) No announcement or press release shall be made on the subject matter of this Minutes of Meeting unless and before agreed between the Parties.

(9) This Minutes of Meeting is drawn up in duplicate in the English Language all texts being equally authentic.

(10) All parties agreed on all the above discussions and signed in the Ministry of Industry, Nay Pyi Taw, the Republic of the Union of Myanmar on the date of 28th June, 2018.

Both sides read and confirmed the Minutes of Meeting and duly signed on 28th June, 2018 hereunder.

28.6.2018		
U Thein Han	Ms. Lee Man Ching	Dr. Khin Maung Aye
Acting Managing Director	Director	Managing Director
No (3) Heavy Industrial Enterprise	Jolly Alliance International Limited	Lat War Co., Ltd.

[Draft dated of , 2018]

SUBLEASE AGREEMENT

BETWEEN

LAT WAR COMPANY LIMITED

AND

BEST ETERNITY RECYCLE PULP & PAPER COMPANY LIMITED

DATED THE DAY OF 2018

RAJAH & TANN | *Singapore*

TABLE OF CONTENTS

THIS SUBLEASE AGREEMENT is made on the day of February 2016

BETWEEN:

(1) **LAT WAR COMPANY LIMITED** (Company Registration No. 498 OF 1999-2000), a company incorporated under the laws of Myanmar, with its registered office at 51/A Corner of East Race Course Road And Laydaungkan Road, Tamwe Township, Yangon, (the "**Lessor**"); and

(2) **BEST ETERNITY RECYCLE PULP & PAPER COMPANY LIMITED** (Company Registration No. [•]), a company incorporated under the laws of Myanmar, with its registered office at [•] (the "**Lessee**").

(collectively, the "**Parties**" and each a "**Party**").

WHEREAS:

(A) No. 3 Heavy Industries Enterprise (formerly known as the Paper and Home Utility Industries), Ministry of Industry, Myanmar, as provided under Preamble (f) of the Amendment to Head Lease (defined below) (the "**Head Lessor**") has entered into a lease agreement with the Lessor on 26 September 2013 (as amended by the Deed of First Amendment of the Lease Agreement entered into between the Head Lessor and the Lessor on 8 December 2016 ("**Amendment to Head Lease**")) (collectively, the "**Head Lease**") in respect of the lease of Yeni, Yedashe Township, Bago Region, Myanmar amounting to 2,051.970 acres ("**Land**") by the Head Lessor to the Lessor. A copy of the Head Lease of which is attached here to as **Schedule A.**

(B) The Lessor is now desirous of leasing a portion of the Land, which includes the Yeni Paper Mill facilities and operations ("**Yeni Paper Mill**"), amounting to an aggregate of 134 acres, which is more particularly demarcated in the site map attached hereto as **Schedule B**, and the facilities and operations of the Yeni Paper Mill listed in **Schedule** C, both of which shall form an integral part of this Sublease, to the Lessee ("**Relevant Premises**").

(C) The Lessee intends to lease the Relevant Premises from the Lessor to undertake activities which involves, *inter alia*, the operation of the Yeni Paper Mill, including the repair and maintenance, development, consultancy and management services (the "**Business**") upon the terms and conditions herein contained.

(D) The Lessee intends to apply to the MIC for a Permit under the Myanmar Citizens Investment Law 2013 ("**MCIL 2013**") to undertake the operation of the Yeni Paper Mill.

NOW IT IS HEREBY AGREED as follows:

1. DEFINITIONS AND INTERPRETATION

1.1 Definitions

In this Agreement, in addition to the words defined in the Recitals and unless the context otherwise requires:

"**Amendment to the Head Lease**" has the meaning ascribed to it under Recital (A).

"**Applicable Laws**" means laws and any other instruments/subordinate legislation having the force of law in the Republic of the Union of Myanmar. For the avoidance of doubt, Applicable Laws shall include any applicable statute, ordinance, decree, regulation, or by-law or any rule, circular, notification, directive or any licences, consent, permit, authorisation, concession or other approval issued by any authority which has appropriate jurisdiction.

"**Business Day**" means a day on which commercial banks are open for business in Myanmar (excluding Saturdays, Sundays, and gazetted public holidays).

"**Head Lease**" has the meaning ascribed to it under Recital (A).

"**MMK**" means Myanmar Kyats.

1.2 Interpretation

Save as set out in **Clause 1.1** above, and unless the context otherwise admits or requires, expressions defined below shall have the same meaning where used herein.

(a) References to "**Recitals**", "**Clauses**", "**Appendices**" and "**Schedules**" are to recitals and clauses of, and appendices and schedules to this Agreement and references to this "**Agreement**" shall mean this Agreement and the Schedules hereto.

(b) The headings in this Agreement are for convenience only and shall not affect the interpretation hereof.

(c) Unless the context otherwise requires, references to the singular number shall include references to the plural number and vice versa,

references to natural persons shall include bodies corporate, and the use of any gender shall include all genders.

(d) References to any agreement or document including this Agreement shall include such agreement or document as amended, modified, varied or supplemented from time to time.

(e) Any reference to a statutory provision shall include such provision and any regulations made in pursuance thereof as from time to time modified or reenacted whether before or after the date of this Agreement so far as such modification or reenactment applies or is capable of applying to any transactions entered into prior to the date of this Agreement and (so far as liability thereunder may exist or can arise) shall include also any past statutory provisions or regulations (as from time to time modified or reenacted) which such provisions or regulations have directly or indirectly replaced.

(f) References to a "**person**" shall be construed so as to include any individual, firm, company, corporation or other body corporate, government, state or agency of a state or any joint venture, association, partnership, works council or employee representative body (whether or not having separate legal personality).

(g) References to times of the day are to local time in Myanmar unless otherwise stated.

(h) The words "**written**" and "**in writing**" include any means of visible reproduction.

2. SCOPE OF AGREEMENT

In consideration of the lease terms and covenants by the Lessee hereinafter contained, the Lessor hereby leases the Relevant Premises to the Lessee to engage in the Business, together with all rights, easements, appurtenances, thereto (the "**Lease**").

3. LEASE OF THE RELEVANT PREMISES AND THE TERM

3.1 Under the Head Lease, the duration of the lease period in respect of the Land is for a period of 30 years, commencing from 1 October 2013 to 30 September 2043, with the option to extend for two (2) further terms of five (5) years each, with the mutual consent of the Head Lessor and the Lessor, subject to the approval of the Ministry of Industry.

3.2 In accordance with paragraph 15(g) of the Head Lease, subject to the approval of the MIC, the Lessor hereby agrees to, with effect from the date of this Agreement, lease the Relevant Premises to the Lessee for an initial term which shall expire on 30 September 2043 ("**Initial Term**").

3.3 Subject to (i) the approval of the MIC and (ii) the renewal of the Head Lease, the Lessor shall grant a renewal of this Lease to the Lessee, for two (2) further term(s) of five (5) years each (as the case may be) (each a "**Renewal Term**"), on such terms and conditions as may be specified by the Head Lessor and/or the MIC.

3.4 If any Applicable Laws or any approvals, amendments or modifications thereto from the Head Lessor, allows for a longer lease term for the use of the Yeni Paper Mill in relation to the Business, then the Lessee may, subject to any required Approvals and only to the extent that the Lessor itself extends the lease under the Head Lease, also extend the Initial Term and Renewal Term of the Yeni Paper Mill to the Lessee so that the maximum period enjoyed by the Lessee under this Agreement corresponds to such longer permissible term.

4. PAYMENTS IN RESPECT OF THE LEASE

4.1 Rental Fee

(a) **Rent:** pursuant to the Head Lease, the Lessor is currently paying the Head Lessor 950,000,000 MMK per year ("**Rent**") for the factory, land, machineries and their parts in respect of the Land. In turn, the Lessee shall pay the Lessor [•] MMK per year ("**Sublease Rent**") for the lease of the Relevant Premises.

<u>Adjustment to Rent:</u>

The Head Lease provides that the Rent may be adjusted every year by mutual consent of the Head Lessor and the Lessor, provided that the increase or reduction in the Rent shall not be more than 1% of the original rate ("**Amendment to the Rent**").

5. LESSOR'S RIGHTS AND OBLIGATIONS

The Lessor hereby covenants with the Lessee that the Lessor shall, at Lessor's sole cost and expense (unless otherwise stated):

(a) allow peaceful and quiet holding of the Relevant Premises during the term of this Agreement without any interruption or disturbance of whatsoever nature by the Lessor or any person lawfully claiming to

represent the Lessor, subject to all the terms and conditions of the Head Lease;

(b) allow the Lessee to use the Relevant Premises for the purpose of engaging in the Business;

(c) diligently, properly and in a timely manner perform and comply with all the terms and conditions of the Head Lease and shall not do or omit to do anything which might render it to be in breach of the terms and conditions of the Head Lease or any Applicable Laws which may result in the termination, cancellation or withdrawal of the Head Lease, and shall immediately notify the Lessee of any breach of such terms or of any circumstance that may result in such terms being breached;

(d) not to do or omit to do anything which may result in the (i) termination, cancellation or withdrawal of the Head Lease, or (ii) variation of the terms and conditions of the Head Lease, unless with the written approval of the Lessee;

(e) co-ordinate with local authorities and assist in obtaining necessary approvals, permits and registration of the same (if any), including in relation to any works (as described under Clause 7 below) that the Lessee or such third party(ies) to which the Relevant Premises is sub-leased to may carry out in its absolute discretion at the Lessee's own cost and expense;

(f) irrevocably appoint the Lessee as its attorney (with full power of substitution), to act on its behalf and in its name or otherwise, at such time and in such manner as the attorney thinks fit to do anything which the Lessor is obliged to do (but has not done) under this Agreement or under the terms and conditions of the Head Lease relating to, and including, (i) any obligations of the Lessor owed to the holder of the Head Lease (including making payments of the Rent), and (ii) the renewal of the term of the Head Lease including to execute any documents instruments, notices, orders and directions, in each case including to execute any documents instruments, notices, orders and directions, and the Lessor ratifies and confirms and agrees to ratify and confirm whatever any such attorney shall lawfully do in the exercise or purported exercise of the power of attorney granted by him herein; and

(g) diligently, properly and in a timely manner perform any acts and comply with all Applicable Laws to ensure that it is duly qualified to do business and is in good standing in each jurisdiction in which the conduct of its business or the ownership or leasing of its properties requires such qualification.

6. LESSEE'S RIGHTS AND OBLIGATIONS

The Lessee hereby covenants with the Lessor that the Lessee shall:

(a) utilise the Relevant Pemises for the purpose of carrying out the Business;

(b) shall not do or omit to do anything which might render the Lessor in breach of its obligations under the terms and conditions of the Head Lease or under any Applicable Laws which may result in the termination, cancellation or withdrawal of the Head Lease;

(c) pay Sublease Rent and any Amendment to the Rent as specified in Clause 4 above, subject to withholding and applicable taxes, if any; and

(d) ensure that all activities and operations on the Relevant Premises, or any part thereof including the buildings, factories and facilities, are in conformity with the Applicable Laws in all material aspects.

7. RIGHTS OF LESSEE TO SUB-LEASE AND TO UNDERTAKE THE BUSINESS

The Lessor hereby acknowledges, consents and covenants:

(a) that the Lessee shall have the right to sub-lease the Relevant Premises, and the Yeni Paper or any part thereof to any third party(ies), or undertake a joint venture with any third party(ies) to jointly develop the Yeni Paper Mill, at any time without the prior consent of the Head Lessor and the Lessor but subject always to all the terms and conditions of the Head Lease and the Applicable Laws; and

(b) that where the Lessee has sub-leased any portion of the Relevant Premises to any third party(ies), nothing herein shall impose or deem to impose on the Lessee any obligation to enforce any covenants in any sub-lease agreement against the said third party(ies) or its successors, assignees and personal representatives save where any breach by the said third party(ies) may render the Lessee to be in breach of the Head Lease or any Applicable Laws which may result in the termination, cancellation or withdrawal of the Head Lease.

8. WARRANTIES AND REPRESENTATIONS

8.1 Each Party (where applicable) represents and warrants to the others that it is a legal person duly authorised under the relevant laws and has the right power, sound financial standing and authority to enter into this Agreement.

8.2 The Lessor represents, warrants and covenants that:

(a) it has the sole legal and beneficial rights to use the Relevant Premises, and has the right (pursuant to Clause 7 of this Agreement) to lease the Relevant Premises to the Lessee, subject to all the terms and conditions of the Head Lease, for the purpose and duration contemplated in this Agreement;

(b) it has paid all fees, and will continue to pay all fees, including any Rent, due and payable under the Head Lease to the Head Lessor (save where the Payment Arrangement is still subsisting); and

(c) it has obtained all necessary consents, authorisations and approvals for the lease of the Relevant Premises by the Lessor to the Lessee, including but not limited to the consent of the Head Lessor.

9. ASSIGNMENT

9.1 No Party shall assign any of its rights or obligations under this Agreement without the prior consent of the other Party.

9.2 Notwithstanding Clause 9.1, in the event where the Lessor stops or suspends payments to its creditors generally, is unable to pay its debts as they fall due or has an order entered against it such that it is unable to continue its obligations under this Agreement, the Lessor shall procure an assignment of its rights, benefits and interests under this Agreement to the Head Lessor as the lessor under this Agreement without delay.

10. GOVERNING LAW

This Agreement shall be read, construed, interpreted and governed by the laws of the Republic of the Union of Myanmar.

11. ARBITRATION

Any dispute arising out of or in connection with this Agreement, including any question regarding its existence, validity or termination, shall be referred to and finally resolved by arbitration in Myanmar in accordance with the Arbitration Rules of Myanmar. The panel of arbitrators will be made up of one arbitrator, which will be appointed by the President of the Arbitration Council.

12. MODIFICATION OF AGREEMENT

12.1 This Agreement constitutes the whole and entire agreement and understanding between the Parties at the time of execution of this Agreement in connection with the arrangements described herein.

12.2 In the event that any situation or condition arises due to circumstances not envisaged in this Agreement and that it warrants amendments to this Agreement, the Parties hereto shall make necessary negotiations with a view to making such necessary amendments.

12.3 All modifications, changes and/or amendment to this Agreement intended to be integral to this Agreement shall only be valid if agreed and confirmed in writing by all Parties.

13. TERMINATION

13.1 This Agreement shall terminate upon the expiration of the Initial Term and any Renewal Term(s), if applicable.

13.2 This Agreement may be terminated, before the expiry of the Initial Term and the Renewal Term(s):

(a) after a service of ninety (90) days prior written notice of the intention of such termination by the Lessee. In no event may the Lessor terminate this Agreement without the written consent of the Lessee;

(b) if any of the Parties shall in any material respect fail to perform or observe the terms and conditions of this Agreement and fails to rectify such non-performance or non-observance within three (3) months from the notification in writing of such default and upon termination of the lease of the Relevant Premises, the affected Party(ies) shall be entitled to claim damages and/or any other remedies from the defaulting Party including but not limited to indemnification against all losses suffered by the affected Party(ies) as a result of the breach by the defaulting Party; or

(c) upon the Head Lessor's termination, cancellation or withdrawal of the Head Lease, for any reason including on account of the operation of any Applicable Laws, provided that the Lessor shall at the costs and expenses of the Lessee (a) use its reasonable endeavours to re-instate the Head Lease, and (b) assign and transfer, on demand, any compensation (monetary or otherwise) awarded or given to the Lessor by the Head Lessor, other relevant government authorities and/or any other third parties. In the event that this Agreement is terminated in accordance with the provisions of this Clause 13.2(c), the Lessor shall notify the Lessee of such termination in writing promptly upon such occurrence.

13.3 Termination of this Agreement by reason of Clause 13.2 shall take effect from the date of receipt of approval from the MIC (if required).

14. RETRANSFER OF LEASED PROPERTY

14.1 At the end of the Initial Term or Renewal Term(s) (as the case may be) or in the event that this Agreement is terminated in accordance with this Agreement, the Lessee shall transfer the Relevant Premises without any consideration to the Lessor within one (1) month from the expiry of the term or the termination of this Agreement, as the case may be.

14.2 The Lessee shall have the right to be in possession and ownership of all movable properties which shall be removed at its own costs and/or disposed of within one (1) month from the expiry of the term or the termination of this Agreement.

15. FORCE MAJEURE

15.1 If any Party is unable to perform its obligations under this Agreement due to any Force Majeure event, the duty on such Party to perform its obligations under this Agreement shall be suspended for the duration of the Force Majeure event. As soon as commercially practicable after the end of the Force Majeure event, such Party shall commence or continue, as the case may be, performance of its obligations under this Agreement.

15.2 The term "**Force Majeure**" as applied herein shall mean acts or circumstances beyond the reasonable control of the party affected, including but not limited to rebellion, insurrection, riot, civil disturbance or unrest, actual or threatened hostilities, war or insurgency, actual or threatened acts of terrorism, acts of government (including, without limitation, adverse changes in legislation, policies and practices), blockade, sabotage, strike, lockout, labour dispute, disease and epidemics, earthquake, storm, flood and other adverse weather conditions, natural phenomena or calamities, explosion, fire, accident or Acts of God.

16. INDEMNIFICATION

The Lessor shall indemnify the Lessee on demand from and against any loss, damage, cost, liability or expense sustained or incurred by the Lessee arising out of (a) any breach of any representation or warranty made by the Lessor under or in connection with the terms of this Agreement, including the Lessor not having the right, authority or requisite approvals to lease the Relevant Premises to the Lessee as contemplated under this Agreement, (b) the failure by the Lessor to fulfil any of its obligations contained in this Agreement or any related documents in a timely and proper manner and (c) any fraud, wilful misconduct or gross negligence of the Lessor in connection with this Agreement.

17. NOTICE

17.1 Any notice or other communication required to be given or sent hereunder shall be in the English language and shall be sufficiently served on the other Party if addressed to each of them and left by hand at or sent by facsimile transmission (if sent by facsimile, a written confirmation must be sent as soon as practicable by registered air mail) or sent by prepaid registered post (or airmail, if overseas) or international courier to the Party concerned at addresses stipulated herein or the last known address:

LESSOR:

Name	:	Dr. Khin Maung Aye / Mr. Thinn Maung Aye
Address	:	51/A Corner of East Race Course Road and Laydaungkan Road, Tamwe Township, Yangon, Myanmar
Telephone	:	[•]
Facsimile	:	[•]
E-mail	:	kma@latwar.com / tma@latwar.com

LESSEE:

Name	:	[•]
Address	:	[•]
Telephone	:	[•]
Facsimile	:	[•]
E-mail	:	[•]

17.2 Notices shall be deemed to have been received upon receipt if hand delivered and ten (10) calendar days after the date of dispatch thereof if by prepaid air courier or by certified mail and upon receipt of confirmation of successful transmission if by facsimile. A copy of any notice sent by facsimile shall also be sent by prepaid air courier or the certified mail, provided that failure to receive transmission confirmation shall not invalidate the facsimile notice.

18. WAIVER

No failure or delay on the part of any Party in exercising any power or right hereunder or no knowledge or acquiescence by any Party hereto of or in any breach of any terms and conditions or covenants herein contained, shall operate as a waiver thereof, nor shall any single or partial exercise of such right or power preclude any other or further exercise of any other right or power herein.

19. LANGUAGE

This Agreement is drafted and signed in the English language. If this Agreement is translated into any other language, the translation is for reference only and the English version shall always prevail. For the avoidance of doubt, if this Agreement is signed in the English language and any other language, this Agreement signed in the English language shall prevail.

20. SUCCESSORS IN TITLE

This Agreement shall be binding upon the respective heirs, successors in title and assigns of the Parties.

21. VALIDITY OF AGREEMENT

The invalidity or unenforceability for any reason of any part of this Agreement shall not prejudice or affect the validity of the remaining provisions of this Agreement.

22. COUNTERPARTS

This Agreement may be executed in one or more counterparts, each of which shall be an original and all of which taken together with constitute one and the same Agreement.

SCHEDULE A

Head Lease

SCHEDULE B

Relevant Premises

SCHEDULE C

List of the Yeni Paper Mill's Facilities

IN WITNESS WHEREOF this document has been executed as a deed on the date stated at the beginning.

SIGNED by)
Dr. Khin Maung Aye)
for and on behalf of)
Lat War Company Limited)
in the presence of:)

____
Name of witness:

SIGNED by)
)
for and on behalf of)
Best Eternity Recycle
Pulp & Paper Company Limited)
in the presence of:)

____
Name of witness:

Investment of establishing of Best Eternity Recycle Pulp and Paper Company Limited

Cooperation agreement

Party A: Jolly Alliance International Limited

Legal representative：Kung Fang David

Address：8th Floor Liven House, 61-63 King Yip Street, Kwun Tong, Kowloon, Hong Kong.

Contacts Person：Kung Fang David

Contact number：(852)2319-9332

Party B：Lat War Company Limited

Legal representative：Dr. Khin Maung Aye

Address：51/A, Corner of East Race Course Road and Laydaungkan Road, Tamwe Township, Yangon, Myanmar.

Contacts Person：Dr. Khin Maung Aye

Contact number：(95)-1-86046236

In the principle of mutual benefit and common development, both parties decided to jointly invest in the establishment of Best Eternity Recycle Pulp and Paper Company Limited. (The specific name is subject to the approval of the competent authorities of Myanmar government, hereinafter referred to as the "new company") and production and sales. The following agreements have been reached on the matters concerning bamboo pulp and wet pulp boards for mutual compliance.

I. The name, main business and location of the new Company

Party A and Party B decided to establish Best Eternity Recycle Pulp and Paper Company Limited in the YENI Industrial Zone in Myanmar (the actual address is subject to actual registration). The specific name is subject to the approval of the competent authorities of the Myanmar government. The main business of the new company is the production and sale of bamboo pulp boards and wet pulp boards.

Party B and the Ministry of Industry of Myanmar No. (3) HEAVY INDUSTRIES ENTERPRISE (FORMER-PAPER AND HOME UTILITY INDUSTRIES), Ministry of Industry ("Owner"), signed a lease agreement on 26 September 2013, to lease Paper Mill (Yeni), Land, building and machineries, lease period from 1 October 2013 to 30 September 2043, and after the completion of the contract can be applied for two times for the five-year period until 30 September 2053. Annual rent is KS950,000,000 (about US$700,000). The Paper Mill (Yeni) address is Yeni Town, Yaedashae Township, Bago Region, Myanmar. Party B agrees to provide and sublease the land of the above-mentioned plant to the new company. The rent will remain unchanged, and the service

period will expire on 30 September 2053 or MIC. The period of the grant of a project is determined by the period of which is longer.

II. New company shareholders

The new company has two shareholders as follows:

Jolly Alliance International Limited., mailing address: 8th Floor Liven House, 61-63 King Yip Street, Kwun Tong, Kowloon Hong Kong, owns 80% share of the new company

Lat War Company Limited, mailing address: 51/A, Corner of East Race Course Road and Laydaungkan Road, Tamwe Township, Yangon, Myanmar, owns 20% share of the new company.

Ⅲ. New company management decision mechanism

1. The shareholders' meeting of the new company is composed of all shareholders. The shareholders' meeting is the highest authority of the company. Its powers include:

(1) Determine the company's outbound investment;

(2) To make resolutions on the increase or decrease of registered capital of the company and the issuance of corporate bonds;

(3) Election and replacement of legal representative, determination of the remuneration of the legal representatives and directors.

(4) To make a resolution on the transfer of capital (equity) by the shareholders to anyone other than the shareholders;

(5) Deliberation and approval of the report of the board of directors;

(6) Amend the company's articles of association;

(7) To make resolutions on matters such as merger, division, dissolution, liquidation, or change of company form;

(8) Deliberation and approval of the company's guarantees matters

(9) Deliberation and approval of the equity incentive plan;

(10) Inspection and monitoring the performance of operation, and if necessary, conduct special audits;

(11) Make a resolution on the transaction between the company and the shareholders or actual controllers;

(12) Deliberation law/ administrative regulation/ department regulation or rules and other matters should be decided by the shareholders' meeting..

2. The rules of procedure of the shareholders' meeting are as follows:

(1) The voting rights of the shareholders' meeting shall be determined on the basis of the shares held, one share will take as one ticket. A decision can be made once passing half of the votes;

(2) The voting righting of shareholders' meeting is execute by the shareholders in accordance with the proportion of the capital contribution, and only the shareholders' or the shareholders' representatives who have more than half of the shares (the representative need to offer an official writing) make agreements that the decision will come into effect.;

(3) The shareholders' meeting will be hold by the legal representation who will execute official power according to this agreement.

(4) The shareholders' meeting is divided into regular meetings and temporary meetings.

(5) Regular meetings shall be held on time according to the provisions of this

agreement (the shareholders meeting shall be held at least twice a year). The shareholders who own more than 25% share holdings can propose a temporary meeting;

(6) The shareholders shall be informed in writing at least five days before the shareholders' meeting.

(7) There will be a minutes of the decision which mention on the shareholders' meeting. The shareholders who attend the meeting shall sign the minutes of the meeting. The minutes of the meeting shall be filed and preserved.

3. The person in charge of the new company (legal representative) shall be appointed by Party A; the company shall have a board of directors; Party A shall appoint four directors; Party B shall appoint two directors; the legal representative shall also serve as the chairman of the board of directors; The term of office of a director shall be three years and could be re-elected which subject to the consent of the appointing party. The term of chairman shall be three years and could be re-elected which subject the consent of Party A.

4. The board of directors is responsible to the shareholders' meeting and excute the following official powers:

(1) Convene and preside over the shareholders' meeting and report the company situation to shareholders;

(2) Execute the decision of shareholders' meeting;

(3) Determine the company's business plan and investment plan;

(4) Deliberation and approve the annual financial budget plan and basic of calculation;

(5) Deliberation and approve the company's profit distribution scheme and the scheme to cover the deficit;

(6) Formulating plans for companies to increase or decrease their registered capital and issue corporate bonds;

(7) Formulate plans for company merger, division, change of company form and dissolution

(8) Determine the company's internal management structure;

(9)Deciding to appoint or dismiss managers, deputy managers, financial controllers, determine the remuneration of managers and senior managers, and allocate the internal proportion of management team incentives;

(10) Establish the company's basic management system;

(11) Deliberation and approve the manager’s report;

(12) Other matters than the shareholders' meeting resolution.

5. The board of directors’ procedures to discuss official business and the procedures of decision making:

(1) The meeting of the board of directors shall be notified to all directors three days prior to the meeting;

(2) The board of directors meeting shall be convened and hold by the chairman of the board of directors. If the chairman of the board of directors unable to perform his duties or fails to perform his duties and the meeting will be convened and hold by a director who pointed by the chairman.

(3) The board of directors shall make a record of the decision on the matters discussed, and the directors present at the meeting shall sign the minutes of the meeting;

(4) Voting by the resolutions of the board of directors for one person, one vote

(5) All the decision made by the board of directors, must agree with half of the directors. If directors who are related to the enterprise or individuals involved in the resolution of the board of directors meeting, they shall not exercise the right to vote on the decision, the result shall be adopted by half of the directors who are not affiliated

6. The company shall have a manager, who is appointed by the board of directors. The manager is responsible to the board and execute the following powers:

(1) To take as in-charge of the production and operation management of the company and implementation decision of the board director meeting;

(2) Organize and implement the company's annual business plan and investment plan;

(3) Formulating the company's internal management organization setup plan

(4) Formulating the company's basic management system;

(5) Formulating company's specific rule and regulations

(6) Deciding to hire or dismiss an employee, except for employees who are appointed or dismissed by the board of directors.

7. The company's official seal, financial seal, and special seal of the contract shall be kept and used by Party A’s appointer.

IV. The profit distribution and responsibility of the new company

1. The new company should establish its financial and accounting systems in accordance with local laws and administrative regulations. The accounting is carried out independently, and the new company opens a bank account to collect and pay the money.

The financial controller is appointed by Party A and is responsible for the financial management of the company.

2. In the case that both Party A and Party B strictly abide by the provisions of this Agreement, the new company's annual revenue deducts costs to repay Party A's borrowings and interest, and after deducting the depreciation expenses of normal operating costs, plant and machinery, etc., the remaining net after-tax profits will be distributed as dividends and distributed according to the proportion of shares. Party A will own 80% and Party B will own 20%.

3. Dividends will be distributed based on the net profit after tax of the new company's annual audited financial statements.

4. Party A and Party B agree that the liability of the new company should be assumed in proportion to their respective shares, ie Party A own 80% and Party B own 20%.

V. The rights & obligations and the main contents of the cooperation between Party A and Party B

1. Both parties A and B decided to jointly invest US$ 6.5 million to establish Best Eternity Recycle Pulp and Paper Company Limited, of which Party A contributed 80% of the capital, that is US$5.2 million and Party B contributed 20%, that is US$1.3 million.

2. Both parties A and B agree to pay in batches in proportion to the shares on 1 July, 2018. The capital contribution is unified into the bank account opened by the new company in Myanmar. The new company will be responsible for the rent starting from 1 July, 2018, but the salary of 800 employees will be responsible to pay started from 1 October, 2018. The capital contribution from both parties will be used for the

construction of plants, purchase of machinery and equipment, etc. In the future, if additional investment is required, both parties will have to contribute in proportion to the shares.

If Party B could not offer its' capital as stipulate in this agreement, Party A agrees to lent money to Party B with 1% annual interest rate. The loan principal and interest will be deducted from the annual dividend received by Party B.

3. Party A and Party B agree to invest the working capital into the new company on a regular basis. The initial working capital is US$1 million, of which Party A contributes 80%, that is, US$800,000, and Party B contributes 20%, that is US$ 200,000.

If Party B could not offer its' capital as stipulate in this agreement,, Party A agrees to lent money to Party B with 1% annual interest rate. The loan principal and interest will be deducted from the annual dividend received by Party B.

4. The new company's operating place is Paper Mill (Yeni)and the address is and Yeni Town, Yaedashae Township, Bago Region Myanmar; The original lease agreement signed by Party B and the owner on 26 September 2013, and the first amendment document of the original lease was signed at 8 December 2015. The original plant covers a total area of 2,051.97 acres, including the 141.35 acres of the existing plant, 7.44 acres of sewage treatment facilities, 146.5 acres of staff quarters, and open space 1,756.68 acres. Party B is the tenant of the present location. The new company shall enter into a lease agreement with Party B for an annual rent of US$700,000, including the lease of the original plant area of 134 acres (see Annex 1 - Plant Floor Plan), staff quarters, useful rights of plants and related equipment (see Attachment 2 - Plant and equipment list) and construction rights for plant and facilities.

5. Party B should ensure that there is no economic activity of any third party and that

the new company is the sole user of the land and all buildings on the land.

6. The factory site includes water treatment plant, sewage treatment plant and pump area. If the existing joint venture company ("AGGD") of Party B needs to use these facilities, AGGD will be required to pay related fees to the new company.

7. Party A is responsible for the operation, management, production and sales of the new company.

8. Party B is responsible for assisting in the establishment of a new company in Myanmar and assisting the new company to apply for approval from The Myanmar Investment Commission in the Ministry of Industry of Myanmar and doing their best to complete it within three months after signing this cooperation agreement. After the approval is issued, the original lease and the amendment of lease will need to be changed. It is also necessary to indicate that Party A and Party B will form a new company to lease the original plant area of 134 acres for production of pulp and paper, but not limited to the production of raw pulp and reconstituted pulp. All documents must be reviewed and signed by Party A

9. Party B shall be responsible to get the government approval for the production and sale of bamboo pulp and wet pulp boards. The initial production of the bamboo pulp board for approval shall be more than 160 tons/day (i.e. 52,800 tons/year), and it can be expanded to 500 tons/day in the future. (i.e., 170,000 tons/year); The production of wet pulp for approval shall be more than 2,400 tons/day (i.e. 800,000 tons/year) and the import wasted paper shall be more than 600,000 tons/year (American mixed paper export code: AMIX3; China import Code: 4707900090, which can increase the production according to sales situation in the future. Party B agrees that the quantity of bamboo pulp board and wet pulp board shall be calculated by Party A.

10. Party B needs to ensure that the price of bamboo raw materials is controlled within

US$30 per ton.

11. Party B is responsible for coordinating relations with the Myanmar government, labor relations, and handling labor disputes to make sure the normal operation of the new company.

12. The staffing of the new company, Party B currently has 800 people, provided that the number of personnel required by the new company’s production requirement. (The new staffs who hired by the new company must terminate the contract with the original company, and the cost shall be borne by Party B, and the procedures for re-entering the new company shall be processed.) Party B will replace or dismiss the employee at the request of Party A and Party B needs to assist in handling the relevant matters.

13. The new company is responsible for providing dormitory to its staff. If AGGD, the joint venture company of Party B, needs to use the dormitory land, AGGD shall be responsible for the construction of new quarters and the placement of new company staff.

14. Salaries of all employees of the new company (including but not limited to production managers, supervisors, PLC engineers, office personnel, etc.) are subject to the salary plan approved by the board of directors.

15. The bamboo pulp board and wet pulp board produced by the new company must all be sold to the designated Chinese company or customer of Party A. Party B cannot sell to other third parties without the consent of Party A.

16. Party B, Party B shareholders, relatives of Party B shareholders, and companies associated with Party B shall not engage in the production and sale of bamboo pulp and wet pulp boards.

17. Party B is responsible for providing the new company's operating site and handling

the procedures of the new company's factory building application and obtaining the relevant approval documents to assist Party A in the construction and decoration. To bring the plant used by the new company into line with Myanmar construction and fire protection regulations and to do it’s utmost to complete the project within 6 months of the signing of this cooperation agreement

18. Party B is responsible for coordinating the new company's environmental protection (including but not limited to discharge of slag, sewerage, heaping field, etc.) and firefighting work to ensure that the new company's production and operations comply with Myanmar's laws, regulations and policies on environmental protection, fire protection and other laws.

19. Party B agrees to hand over to the new company the right to use the existing 16,100 acres of bamboo forest during the term of the cooperation, which will be used free of charge by the new company

20. Party B guarantees that the new company will not generate additional rent for building a new factory on the leased land. If the owner needs to collect additional rent or expenses, the related amount will be fully borne by Party B.

21. At any time after construction and operation, Party B needs to ensure that the owner will not require the new company to restore the original plant.

VI. Sales of bamboo pulp board and wet pulp board

1. The bamboo pulp board produced by the new company item numbered is: 4706300090, to carry out fixed direction marketing and supply the Chinese enterprises or customers designated by Party A for a long time. The quantity of bamboo pulp board is calculated by Party A.

2. The wet pulp board produced by the new company item numbered is: 4706200000， to carry out fixed direction marketing and supply the Chinese enterprises or customers designated by Party A for a long time. The quantity of bamboo pulp board is calculated by Party A

3, the new company's import waste paper (American mixed paper export code: AMIX3; China Import code: 4707900090), the import quantity of 600,000 tons / year for production.

4. The new company is responsible for the expenses for the export of bamboo pulp and wet pulp boards to Myanmar. Party A is responsible for assisting in the import of bamboo pulp boards into mainland China.

5. The price of bamboo pulp board and wet pulp board sold by the new company shall be sold at the market price confirmed by Party A. The selling price shall be controlled within 6% of the basic price as far as possible. It will be adjusted according to the actual conditions of excess.

6. The settlement period of sales is calculated once a month, that is, the last monthly settlement will be calculated on 3rd of each month.

7. The quality of the bamboo pulp board or wet pulp board supplied by the new company should be in conformity with the standards of Mainland China and the requirements of Party A. Otherwise, the customer has the right to reject the goods or reduce the price.

8. For the sale of each bamboo pulp board or wet pulp board, the Chinese enterprise designated by Party A shall sign the form of order, purchase order, contract, etc with the new company.

VII. Discharge or Termination of Agreement and Liability for Breach of Contract

1. If, within 6 months after signing this agreement, Party B fails to sign a sublease contract with the owner or fail to obtain the approval of the Myanmar Investment Commission investment project ("MIC approval") within 9 months, Party B fails to obtain the 170,000 tons of bamboo pulp board produced annually; and production approval of 800,000 tons of wet pulp board per year, Party A has the right to terminate this cooperation agreement unilaterally, but Party B has no right to terminate this cooperation agreement.

2. If Party B violates the agreement and fail to correct it within the grace period given by Party A. Party A has the right to terminate this cooperation agreement. Party B shall compensate Party A in full for its losses, including, but not limited to, Party A's investment, expected profits, and all expenses paid.

3. After signed of the contract, if Party A or Party B's country related laws /regulations /policy changes or force majeure events prevented from executing this contract, the contract is termination. Both parties have not responsibility of breach of contract.

4. Since the termination of this contract, Company dissolution, bankrupt, All shareholders shall liquidate the new company according to law. After the liquidation of the property, pay back the loan to Party A and then distributed property according to the shareholding ratio of the shareholders.

5. As the termination of the contact, all the investment will interest-free returned to the parties to the shareholders after deducting the reasonable expenses that have been paid, and the breaching party be responsibility of breach of contract and indemnifies the non-breaching party all economic losses.

VIII. Confidentiality

Party A and Party B are held responsible for confidentiality of the terms of this contract and the information of the other party who have been informed of the performance of this contract. The Parties agree not to disclose such information to third parties unless Laws and regulations stipulate or obtain the written consent of the other party.

IX. Application of Legal and Language

This agreement is the true meaning of the two parties and has the highest legal effect. The conclusion, validity, interpretation, performance and dispute settlement of this Agreement shall apply to the law of The People's Republic of China. When it comes to the Local government trade or Rules for import and export management will apply to local law. This contract was writing in Chinese，even has the English and Burmese version, the Chinese version shall prevail.

X. Dispute Solution

All disputes arising from or in connection with the execution of this Contract should be settled through mutual friendly discussions. If any dispute cannot be settled, then it shall be submitted to SCIA, for arbitration in accordance with the arbitration rules of SCIA, and shall be applied to the law of The People's Republic of China.

XI. Other conventions

1. During the operation of the new company, the new company must buy full category of insurance, including but not limited to the third party liability insurance and property insurance, and the original insurance contract should be kept of Party A.

2. All notifications, documents and information provided by Party A and B for the performance of this Agreement should post or e-mail at the address listed in the home page of this contract to noticed each of others. If one of the party's addresses /the telephone or e-mail change, the party shall notify the other party in official writing. Otherwise, the consequences of the failure to deliver will be borne by the change party.

3. No assignment, cession or transfer of any right or obligation arising under the present contract shall be made by one party without the previous written consent of the other party.

4. All the Email/ SMS, WeChat, written confirmation letter /meeting record and the attachment as part of the contract have the same force as the contract.

5. The persons who have signed the contract between Party A and B shall be deemed to have obtained the authorization.

6. The invalidity of one term of this contract shall not affect the validity of the other terms under this agreement.

7. This agreement is signed between Party A and Party B to stipulate their rights and obligations, and also stipulated the relationship between shareholders and the company, which is real and effective and have the highest legal force to both parties. When dealing with the formalities of the establishment of a new company, other documents and other language version document signed by both Parties may conflict with the agreement, this agreement will shall prevail.

XII. The signing and come into force of the agreement

1. This agreement coming into force after signed and stamped by both parties.

2. This agreement is in 3 copies, one for the Party A, one for the Party B. and one for the new company, and they have the same validity.

3. In the absence of this contract, the two parties may sign supplementary agreements for amendments or modification.

4. The documents submitted by the two parties at the time of signing this contract, such as the company's main data (business registration certificate) and the agent's identity certificate, are retained as an annex to this contract.

(No text below)

Party A: Jolly Alliance International Limited	Party B : Lat War Company Limited
--------------------------------	-------------------------------------
Representative : Kung Fang David	Representative : Dr. Khin Maung Aye
Date : 28 May 2018	Date : 28 May 2018
Signing Place: Yangon, Myanmar	Signing Place: Yangon, Myanmar

ကန့်သတ်

စက်မှုဝန်ကြီးဌာန

စက္ကူနှင့်အိမ်သုံးပစ္စည်းလုပ်ငန်း

နှင့်

လက်ဝါးကုမ္ပဏီလီမိတက်

တို့

ချုပ်ဆိုသော

စက္ကူစက်ရုံ(ရေနီ) မြေ၊အဆောက်အဦနှင့်စက်ပစ္စည်းများအား

ငှားရမ်းသည့် သဘောတူစာချုပ်

၂၀၁၃ ခုနှစ် ၊စက်တင်ဘာလ ရက်

ကန့်သတ်

Yeni Paper Mill(7-11-13,CLO,Cover)

စက်မှုဝန်ကြီးဌာန

စက္ကူနှင့်အိမ်သုံးပစ္စည်းလုပ်ငန်း

နှင့်

လက်ဝါးကုမ္ပဏီလီမိတက်

တို့

ချုပ်ဆိုသော

စက္ကူစက်ရုံ(ရေနီ) မြေ၊ အဆောက်အဦနှင့် စက်ပစ္စည်းများအား ငှားရမ်းသည့် သဘောတူစာချုပ်

ဤစာချုပ်ကို နေပြည်တော်တွင် ၂၀၁၃ ခုနှစ်၊ စက်တင်ဘာလ (၂၆)ရက်နေ့၌ ဦးဆောင်ညွှန်ကြားရေးမှူး၊ ဦးရည်မွန် ကိုယ်စားပြုသော စက္ကူနှင့်အိမ်သုံးပစ္စည်းလုပ်ငန်း၊ စက်မှုဝန်ကြီးဌာန၊ (နောင်တွင် "အငှားချထားသူ"ဟု ခေါ်တွင်စေပြီး ယင်းစကားရပ်၌ ၎င်းအား ဆက်ခံသူနှင့် ဥပဒေအရ လွှဲအပ်ခြင်းခံရသူများ ပါဝင်သည်)က တစ်ဖက်

နှင့်

ရန်ကုန်တိုင်းဒေသကြီး၊အမှတ်(၉၆)၊နှင်းဆီကုန်းလမ်း၊အလုံမြို့နယ်နေ ဒေါက်တာခင်မောင်အေး နိုင်ငံသားမှတ်ပုံတင်အမှတ် ၁၂/အလန(နိုင်)၀၀၀၉၀၂ မန်နေဂျင်းဒါရိုက်တာ ကိုယ်စားပြုသော လက်ဝါး ကုမ္ပဏီလီမိတက် (နောင်တွင်"အငှားချထားခြင်းခံရသူ" ဟု ခေါ်တွင်စေပြီး ယင်းစကားရပ်၌ ၎င်းအား ဆက်ခံသူများ၊ တရားဝင်ကိုယ်စားလှယ်များနှင့် ဥပဒေအရ လွှဲအပ်ခြင်းခံရသူများ ပါဝင်သည်)က အခြားတစ်ဖက်တို့သည် အောက်ပါစည်းကမ်းချက်များကို သတ်မှတ်၍ နှစ်ဦး သဘောတူ စာချုပ်ချုပ်ဆိုကြပါသည်။

ရည်ရွယ်ချက်

၁။ "အငှားချထားသူ" ပိုင်ဆိုင်သော ပဲခူးတိုင်းဒေသကြီး ၊ ရေတာရှည်မြို့နယ်၊ ရေနီမြို့စက္ကူစက်ရုံ (ရေနီ) ကို "အငှားချထားခြင်းခံရသူ"မှ ငှားရမ်းပြီး လက်ရှိ ဘွိုင်လာများအား Gas Burner ပြောင်းလဲ၍ Internal Gas Line သွယ်တန်းခြင်း ၊ 36MW ~ 45MW Power Plant တည်ဆောက်ခြင်း၊ နိုင်ငံခြားသားပညာရှင်များ ခေါ်ယူ၍ စက္ကူနှင့်ပျော့ဖတ်စက်ရုံအား ပြုပြင်မွမ်းမံမှုများ ဆောင်ရွက်ခြင်း၊ Replantation Plan စီမံဆောင်ရွက်ခြင်းနှင့် အထည်ချုပ်လုပ်ငန်း ဆောင်ရွက်ခြင်းလုပ်ငန်းများနှင့် စက္ကူနှင့်ပတ်သက်သော စက်မှုလုပ်ငန်းများအား အထည်အလိပ်နှင့်စက္ကူလုပ်ငန်း အထူးပြုသည့် စက်မှုနယ်မြေ (Industrial Complex) အဖြစ်ထူထောင်၍ ပြည်တွင်းပြည်ပ ရင်းနှီးမြှုပ်နှံသူများကို ဖိတ်ခေါ်ဆောင်ရွက်နိုင်ရန် ရည်ရွယ်လျက် ဤစက်ရုံ ငှားရမ်းသည့် သဘောတူစာချုပ် ချုပ်ဆိုခြင်း ဖြစ်ပါသည်။

Office2/TonFaner M8(7-11-13CLO)

အာမခံခြင်းနှင့်ကိုယ်စားပြုခြင်း

၂။ "အငှားချထားသူ"သည် နောက်ဆက်တွဲ (က မှ ဆ ထိ)တွင် အသေးစိတ် ဖော်ပြထားသော စက်ရုံ၊ မြေ၊ အဆောက်အဦနှင့် စက်ပစ္စည်းများကို ပိုင်ဆိုင်သူဖြစ်ပြီး "အငှားချထားခြင်းခံရသူ"သည် စာချုပ် ရည်ရွယ်ချက်ပါ လုပ်ငန်းများကို အကောင်အထည်ဖော် ဆောင်ရွက်ရန် ငွေကြေးပြည့်စုံပြီး စာချုပ်ပါ လုပ်ငန်းကို လုပ်ကိုင်ခွင့်ရှိသူဖြစ်သည်။ စာချုပ်တွင် လက်မှတ်ရေးထိုးမည့် သူများသည် ဤစာချုပ်တွင် လက်မှတ်ရေးထိုးရန် အခွင့်အာဏာရှိသူများဖြစ်ကြောင်းကို အသီးသီး အာမခံကြပါသည်။

အငှားချထားမည့်ပစ္စည်းများ

၃။ အောက်ပါ "အငှားချထားသူ"ပိုင် စက္ကူစက်ရုံ(ရေနီ)၏ စက်ရုံ၊ မြေ၊ အဆောက်အဦ နှင့် စက်ပစ္စည်းကိရိယာများ၊ ရုံးသုံးပရိဘောဂများနှင့် အခြားပစ္စည်းများကို "အငှားချထားခြင်းခံရသူ"အား ငှားရမ်းမည်ဖြစ်ပါသည် -

(က) စက်ရုံအမည်နှင့်တည်နေရာ - စက္ကူစက်ရုံ(ရေနီ)
ရေနီမြို့၊ ရေတာရှည်မြို့နယ်၊ ပဲခူးတိုင်းဒေသကြီး

(ခ) မြေ(ဧက) - ၂၀၅၁.၉၇၀ ဧက

- စက်ရုံဧရိယာ - ၁၆၉.၁၃ ဧကမြေပုံကို နောက်ဆက်တွဲ(က)ဖြင့် ဖော်ပြထား
- ဝန်ထမ်းအိမ်ရာ - ၁၄၆.၅၀ ဧက ပါသည်။
- ကုန်ကြမ်းစိုက်ခင်း - ၁၇၃၆.၃၄ ဧက
နှင့်မြေလွတ်

(ဂ) အဆောက်အဦများ - ရုံးနှင့်စက်မှုအဆောက်အဦ(၆၂)လုံး
ဝန်ထမ်းအိမ်ရာ (၂၄၉)လုံး၊ ဂိုဒေါင်(၁၈)လုံး
နောက်ဆက်တွဲ(ခ)ဖြင့် ပူးတွဲဖော်ပြထားပါသည်။
(ဃ) စက်ပစ္စည်းကိရိယာများ - နောက်ဆက်တွဲ(ဂ)ဖြင့်ပူးတွဲဖော်ပြထားပါသည်။
(င) ရုံးသုံးပရိဘောဂများ - နောက်ဆက်တွဲ(ဃ)ဖြင့်ပူးတွဲဖော်ပြထားပါသည်။
(စ) မော်တော်ယာဉ်စာရင်း - နောက်ဆက်တွဲ(င)ဖြင့်ပူးတွဲဖော်ပြထားပါသည်။
(ဆ) ယာဉ်/ယန္တရားစာရင်း - နောက်ဆက်တွဲ(စ)ဖြင့်ပူးတွဲဖော်ပြထားပါသည်။
(ဇ) အခြားပစ္စည်းများ - နောက်ဆက်တွဲ(ဆ)ဖြင့်ပူးတွဲဖော်ပြထားပါသည်။

၃/

ငှားရမ်းမည့်အချိန်ကာလ

၄။ ငှားရမ်းမည့် အချိန်ကာလမှာ ကနဦး(၃၀)နှစ်နှင့် သက်တမ်းတိုး(၅)နှစ်(၂)ကြိမ်ဖြစ်၍ ပထမ (၃၀)နှစ် စာချုပ်သက်တမ်းသည် ၂၀၁၃ ခုနှစ်၊ အောက်တိုဘာလ (၁)ရက်နေ့မှ ၂၀၄၃ခုနှစ်၊ စက်တင်ဘာလ (၃၀)ရက်နေ့အထိ ဖြစ်ပါသည်။ သက်တမ်းတိုး (၅)နှစ်(၂)ကြိမ် ဆက်လက်ဆောင်ရွက်ခြင်းအား စာချုပ်ဝင်နှစ်ဦးနှစ်ဖက် ညှိနှိုင်းသဘောတူညီချက်နှင့် စက်မှုဝန်ကြီးဌာန၏ အတည်ပြုချက်ဖြင့် ဆောင်ရွက်မည်ဖြစ်ပါသည်။

စာချုပ်သက်တမ်း

၅။ စာချုပ်သက်တမ်းမှာ ကနဦး(၃၀)နှစ်နှင့် သက်တမ်းတိုး(၅)နှစ် (၂)ကြိမ်ဖြစ်၍ ပထမ (၃၀)နှစ် စာချုပ်သက်တမ်းသည် ၂၀၁၃ ခုနှစ်၊ အောက်တိုဘာလ(၁)ရက်နေ့ မှ ၂၀၄၃ ခုနှစ်၊ စက်တင်ဘာလ (၃၀)ရက်နေ့အထိ ဖြစ်ပါသည်။

"အငှားချထားခြင်းခံရသူ"မှ ရင်းနှီးမြှုပ်နှံရန် ရည်မှန်းချက်

၆။ "အငှားချထားခြင်းခံရသူ" သည် စက်ရုံအား ငှားရမ်းပြီး၊ လက်ရှိ Gas Burner ပြောင်းလဲ၍ Internal Gas Line သွယ်တန်းခြင်း၊ 36MW ~ 45MW Power Plant တည်ဆောက်ခြင်း၊ နိုင်ငံခြားသားပညာ ရှင်များခေါ်ယူ၍ စက္ကူနှင့်ပျော့ဖတ်စက်ရုံအား ပြုပြင်မွမ်းမံမှုများ ဆောင်ရွက်ခြင်း၊ Replantation Plan စီမံဆောင်ရွက်ခြင်း၊ အထည်ချုပ်လုပ်ငန်း ဆောင်ရွက်ခြင်း လုပ်ငန်းများ ဆောင်ရွက်ရန် အနည်းဆုံးရင်းနှီးမြှုပ်နှံမှု စုစုပေါင်းUSD(၇၃.၅)သန်း ရင်းနှီးမြှုပ်နှံရန် ရည်မှန်းပါသည်။

လွှဲပြောင်းပေးမည့်ဝန်ထမ်း

၇။ လွှဲပြောင်းပေးမည့် ဝန်ထမ်းအင်အားမှာ အောက်ပါအတိုင်း ဖြစ်ပါသည်-

စဉ်	လစာနှုန်း	ဦးရေ
(က)	၂၀၀၀၀၀ိ-၂၀၀ိ-၂၁၀၀၀၀ိ	၁ ဦး
(ခ)	၁၈၀၀၀၀ိ-၂၀၀ိ-၁၉၀၀၀၀ိ	၂ ဦး
(ဂ)	၁၆၀၀၀၀ိ-၂၀၀ိ-၁၇၀၀၀၀ိ	၆ ဦး
(ဃ)	၁၄၀၀၀၀ိ-၂၀၀ိ-၁၅၀၀၀၀ိ	၃၀ ဦး
(င)	၁၂၀၀၀၀ိ-၂၀၀ိ-၁၃၀၀၀၀ိ	၇၅ ဦး
(စ)	၈၅၀၀၀ိ-၁၀၀ိ-၉၀၀၀၀ိ	၁၄၇ ဦး
(ဆ)	၇၉၀၀၀ိ-၁၀၀ိ-၈၄၀၀၀ိ	၁၆၃ ဦး
(ဇ)	၇၃၀၀၀ိ-၁၀၀ိ-၇၈၀၀၀ိ	၂၃၁ ဦး
(ဈ)	၆၇၀၀၀ိ-၁၀၀ိ-၇၂၀၀၀ိ	၃၅၉ ဦး
(ည)	၆၁၀၀၀ိ-၁၀၀ိ-၆၆၀၀၀ိ	၁၉၂ ဦး
(ဋ)	၅၅၀၀၀ိ-၁၀၀ိ-၆၀၀၀၀ိ	-
(ဌ)	နေ့စား ၁၇၀၀ိ/-နှုန်း	၃၀ ဦး
	စုစုပေါင်း	၁၂၃၆ ဦး

၈/

၈။ လွှဲပြောင်းပေးမည့် ဝန်ထမ်းများနှင့်ပတ်သက်၍ အောက်ပါစည်းကမ်းချက်များနှင့်အညီ လိုက်နာဆောင်ရွက်ရမည်-

(က) စက်ရုံရှိ လွှဲပြောင်းပေးမည့် ဝန်ထမ်းများ၏ ဝန်ထမ်းလစာများကို လစဉ်လစာထုတ်ရက်တွင် ထုတ်ပေးရမည်။

(ခ) ဝန်ထမ်းများ၏ လစာ၊ နှစ်တိုး၊ပင်စင်ထောက်ပံ့ကြေးနှင့် စရိတ်များအား နိုင်ငံတော်၏ ခွင့်ပြုနှုန်းထားများအတိုင်း အငှားချထားခြင်းခံရသူမှ ဆက်လက်ပေးဆောင်ရမည်။ မူရင်းလစာအား နိုင်ငံတော် သတ်မှတ်နှုန်းထားထက် ပို၍မပေးရ။ ဆုကြေးနှင့် စရိတ်များအား အငှားချထားခြင်း ခံရ သူမှ သင့်လျော်သလို ပေးနိုင်သည်။

(ဂ) အကြောင်းအရာတစုံတရာကြောင့် လစာနှုန်းထားများ ပြောင်းလဲခဲ့လျှင် ပြောင်းလဲသည့်နှုန်းထားအတိုင်း ထုတ်ပေးရမည်။

(ဃ) အခါအားလျော်စွာ ရာထူးတိုးမြှင့်ခြင်း၊ နှစ်တိုးတိုးမြှင့်ခံရသော ဝန်ထမ်းများအတွက် တိုးမြှင့်လစာနှင့် နှစ်တိုးကို ခံစားခွင့်ပြုရမည်။

(င) ဝန်ထမ်းများ တာဝန်ခွဲဝေချထားခြင်းဆိုင်ရာ ကိစ္စရပ်များအား "အငှားချထားခြင်းခံရသူ"၏စီမံမှုဖြင့် ဆောင်ရွက်ရမည်။

(စ) ဝန်ထမ်းများရာထူးတိုးခြင်း၊ အရေးယူအပြစ်ပေးခြင်းနှင့် ဝန်ထမ်းရေးရာကိစ္စရပ်များအား "အငှားချထားခြင်းခံရသူ"၏ တင်ပြချက်ကို နိုင်ငံတော်မှ သတ်မှတ်ထားသည့် ဝန်ထမ်းစည်းမျဉ်းများနှင့်အညီ လုပ်ငန်းမှ စိစစ်ဆောင်ရွက်ပေးရမည်။

(ဆ) ဝန်ထမ်းရေးရာကိစ္စရပ်များနှင့်ပတ်သက်၍ ဝန်ထမ်းများ နစ်နာမှုမရှိစေရေးအတွက် နှစ်ဦးနှစ်ဖက်မှ ညှိနှိုင်းဆောင်ရွက်ရမည်။

(ဇ) စက်ရုံလွှဲပြောင်းသည့်အခါ ပါရှိသော ဝန်ထမ်းများအနက် ရာထူးမှနှုတ်ထွက်လိုခြင်း၊ နှစ်ပြည့် (သို့မဟုတ်) သက်ပြည့်အငြိမ်းစားယူခြင်းများရှိပါက "အငှားချထားသူ"ထံ တင်ပြရမည်။

(ဈ) ဝန်ထမ်းများအား တိုးချဲ့ဆောင်ရွက်မည့် လုပ်ငန်းများတွင် ညှိနှိုင်း၍ တာဝန်ပေးအပ်နိုင်သည်။

၅/

(ည) ဝန်ထမ်းများ၏ လူမှုဖူလုံရေးအကျိုးခံစားခွင့် ရရှိရေးအတွက် "အငှားချထားခြင်းခံရသူ" မှ တာဝန်ယူရမည်။

(ဋ) ဝန်ထမ်းများ၏ သက်သာချောင်ချိရေး ကိစ္စများကို "အငှားချထားခြင်းခံရသူ"မှ စီစဉ် ဆောင်ရွက်ပေးရန် တာဝန်ယူရမည်။

(ဌ) ဝန်ထမ်းများအလုပ်ခွင်တွင် မတော်တဆ ထိခိုက်မှု ဖြစ်ပွားပါက "အငှားချထားခြင်းခံရသူ"မှ တာဝန်ယူဆောင်ရွက်ပေးရမည်။

(ဍ) ဝန်ထမ်းများ ရာထူးအန္တယ်(Lien) ဆက်လက်ထိန်းသိမ်းထားပြီး ရာထူးတိုးမြှင့်ရန် အချိန်ကျရောက်သည့်အခါ ရာထူးတိုးမြှင့်ခြင်းကိစ္စများကို "အငှားချထားသူ"မှ ဆောင်ရွက်ရမည်။

(ဎ) ဝန်ထမ်းရေးရာကိစ္စများနှင့် ပတ်သက်၍ စက္ကူနှင့်အိမ်သုံးပစ္စည်းလုပ်ငန်း၊ ဦးဆောင်ညွှန်ကြားရေးမှူး ဥက္ကဋ္ဌဖြင့် ဆောင်ရွက်သည့် နောက်ဆက်တွဲတွင်ပါရှိသော စီမံခန့်ခွဲရေးအဖွဲ့မှ တာဝန်ယူဆောင်ရွက်ရမည်။

(ဏ) လုပ်ငန်းတွင် ထိခိုက်နစ်နာမှု မရှိစေရန်အတွက် ဝန်ထမ်းများအား ဤစက်ရုံ၏ ပြင်ပလုပ်ငန်းနေရာများသို့ ပြောင်းရွှေ့ခြင်းကို "အငှားချထားခြင်းခံရသူ"၏ သဘောတူညီမှုဖြင့် ဆောင်ရွက်ရမည်။

(တ) ဝန်ထမ်းအိမ်ယာတွင် လက်ရှိနေထိုင်လျက်ရှိသော ဝန်ထမ်းများအား ဤစက်ရုံ၌ တာဝန်ထမ်းဆောင်နေသော ကာလတွင် ဆက်လက်နေထိုင်ခွင့်ပြုရမည်။ ဝန်ထမ်းအိမ်ရာများ၏ ပြုပြင်ထိန်းသိမ်းရေးလုပ်ငန်းများကို "အငှားချထားခြင်းခံရသူ"က တာဝန်ယူဆောင်ရွက်ရမည်။

ငှားရမ်းခနှုန်းထား

၉။ ငှားရမ်းခနှုန်းထားမှာ အပိုဒ်(၃)ပါစက်ရုံမြေ၊ အဆောက်အဦ၊ စက်နှင့်စက်ပစ္စည်းများ အပါအဝင် တစ်နှစ်လျှင် ကျပ် (၉၅၀.၀၀၀)သန်း (ကျပ် ကိုးရာ့ငါးဆယ် သန်းတိတိ) ဖြစ်ပါသည်။

၁၀။ နှစ်ဖက်သဘောတူညီချက်ဖြင့် ငှားရမ်းခ ပြင်ဆင်သတ်မှတ်ခြင်းကို နှစ်စဉ် ပြုလုပ်သွားမည်။ ပြင်ဆင်ခြင်းအား စက်မှုဝန်ကြီးဌာန၊ ပစ္စည်းဝယ်ယူရောင်းချရေးနှင့် ဘဏ္ဍာရေးဆိုင်ရာ ကော်မတီ၏ အတည်ပြုချက်ဖြင့် ပြင်ဆင်သတ်မှတ်နိုင်သည်။ သို့ရာတွင် ငှားရမ်းခ တိုးခြင်း/လျော့ခြင်းနှင့် စပ်လျဉ်း၍ ယခင် နောက်ဆုံးငှားရမ်းခ၏ (၁%)ထက်ပိုးပြီး တိုးမြှင့်ခြင်း၊ လျော့ခြင်း မပြုရ။

၁၁။ စက်ရုံရှိ မြေလွတ်ဧရိယာတွင် အဆောက်အဦများ၊ စက်ရုံများ ဆောက်လုပ်၍ လုပ်ငန်း ပိုးချဲ့ ဆောင်ရွက်ပါက ထပ်မံဆောက်လုပ်အသုံးပြုသည့် မြေအား MIC မှ ခွင့်ပြုသည့်နှုန်းထားအတွင်း ထပ်မံ ဆောက်လုပ်မည့် လုပ်ငန်းအမျိုးအစားအလိုက် နှစ်ဖက်ညှိနှိုင်း၍ ငှားရမ်းခသတ်မှတ်ရမည်ဖြစ်ပါသည်။ သို့ရာတွင် မူလအစီအမံတွင် ပါဝင်သော Power Plant အတွက်မူ ထပ်မံပေးဆောင်ရန် မလိုအပ်ဟု မှတ်ယူရမည်။

ငှားရမ်းခပေးချေခြင်း

၁၂။ "အငှားချထားခြင်းခံရသူ" သည် (၃)လအတွက် ငှားရမ်းခငွေ ကျပ်(၂၃၇.၅၀၀)သန်း (ကျပ် နှစ်ရာ့သုံးဆယ့်ခုနစ်ဒသမငါးသန်း တိတိ)ကို (၃)လ (၁) ကြိမ် (၃)လပြည့်သည့်လ၏ နောက်ဆုံးပတ် အတွင်း ပေးသွင်းရမည်။ ပေးသွင်းရန် ပျက်ကွက်ပါက ဒဏ်ကြေးပေးဆောင်ရမည်။ (၁)လနောက်ကျ လျှင် ငှားရမ်းခ၏(၁%)၊(၂)လနောက်ကျလျှင် ငှားရမ်းခ၏(၂%)၊(၃)လနောက်ကျလျှင် ငှားရမ်းခ၏ (၃%) စသည်ဖြင့် ပေးသွင်းရမည်။

ကြိုတင်စည်းကမ်းသတ်မှတ်ချက်များ

၁၃။ ဤစာချုပ်ပါ စည်းကမ်းသတ်မှတ်ချက်အတိုင်း လုပ်ငန်းအကောင်အထည်ဖော် ဆောင်ရွက်ရာ တွင် ပြည်ထောင်စုသမ္မတမြန်မာနိုင်ငံတော်အတွင်းရှိ သက်ဆိုင်ရာအစိုးရဌာန၊အာဏာပိုင်အဖွဲ့အစည်း များထံမှ ရယူရန်လိုအပ်သောအတည်ပြုချက်များ၊ ခွင့်ပြုမိန့်များရရှိပြီးမှသာ လုပ်ငန်းအကောင်အထည် ဖော်ဆောင်ရွက်ရန် သတ်မှတ်ပါသည်။

အငှားချထားခြင်းခံရသူ၏ တာဝန်နှင့် လုပ်ပိုင်ခွင့်များ

၁၄။ "အငှားချထားခြင်းခံရသူ"၏ တာဝန်နှင့်လုပ်ပိုင်ခွင့်များမှာ အောက်ပါအတိုင်း ဖြစ်ပါသည်-

(က) ငှားရမ်းသည့် မြေ၊ အဆောက်အဦ၊ စက်ပစ္စည်းကိရိယာများ၊ မော်တော်ယာဉ်များ၊ ရုံးသုံးပရိဘောဂများနှင့် အခြားပစ္စည်းများကို နောက်ဆက်တွဲ (က မှ ဆ အထိ) ပါ အတိုင်း ငှားရမ်းဆောင်ရွက်ရမည်။

(ခ) စက်ရုံ၏ စုစုပေါင်း စိုက်ပျိုးမြေဧရိယာ (၁၈၀၀၀)ဧကအနက် ငှားရမ်းသည့် စက်ရုံမြေ ဧရိယာ (၂၀၅၁.၉၇)ဧက တွင် စိုက်ပျိုးမြေဧရိယာ (၁၉၀၀)ဧက ပါဝင်ပြီးဖြစ်၍ စိုက်ပျိုး မြေဧရိယာ (၁၆၁၀၀) ဧက ကျန်ရှိပါသည်။ အဆိုပါ စိုက်ပျိုးမြေဧရိယာ (၁၆၁၀၀)ဧက ကိုငှားရမ်းမည်ဆိုပါက ကြေးတိုင်နှင့်မြေစာရင်းဦးစီးဌာန၊ မြေလွတ်မြေရိုင်းစီမံခန့်ခွဲရေး ကော်မတီမှ ချမှတ်ပြဋ္ဌာန်းထားသော နှစ်တိုနှစ်ရှည်ငှားရမ်းခနှုန်းထား/ အခွန်အခများ အပါအဝင်၊ လုပ်ငန်း၏မူလရင်းနှီးမြှုပ်နှံထားမှု စိုက်ခင်းကုန်ကျစရိတ်ကိုပါ ထည့်သွင်း ၍ သီးခြားစာချုပ်ချုပ်ဆိုဆောင်ရွက်ရမည်ဖြစ်ပါသည်။

(ဂ) အဆိုပါ စိုက်ပျိုးမြေဧရိယာ (၁၆၁၀၀)ဧကတွင် စိုက်ပျိုးထားရှိပြီးဖြစ်သော စက္ကူနှင့် ပျော့ဖတ်ထုတ်လုပ်ရေးအတွက် မရှိမဖြစ်လိုအပ်သည့် ကုန်ကြမ်းများဖြစ်သော ဝါး၊ သစ် နှင့် အခြားစက္ကူထုတ်လုပ်နိုင်သည့် ကုန်ကြမ်း အဖြစ်အသုံးပြုသော အပင်အမျိုး မျိုးကို ထိန်းသိမ်းစောင့်ရှောက်ရန်၊ ခေတ်မီနည်းပညာဖြင့် ထပ်မံစိုက်ပျိုးရန်၊ ခေတ်မီမျိုးပွား နည်းဖြင့်လိုအပ်သည့် ပျိုးခင်းများထူထောင်ရန် "အငှားချထားခြင်းခံရသူ"မှ တာဝန်ယူ စီမံခန့်ခွဲရမည်။

(ဃ) စက်ရုံကို လက်ခံသည့်နေ့တွင် စက်အရန်ပစ္စည်းများကို "အငှားချထားခြင်းခံရသူ" မှ အသုံးပြုမည်ဆိုပါက နှစ်ဖက်သဘောတူညှိနှိုင်း တန်ဖိုးသင့်၍ သတ်မှတ်ကာလအတွင်း "အငှားချထားသူ" သို့ ပေးချေရမည်။

(င) စက်ရုံကိုလွှဲပြောင်းချိန်တွင်ကျန်ရှိမည့် ကုန်ချော၊ ကုန်ကြမ်းများကို "အငှားချထားခြင်း ခံရသူ" မှ ကာလပေါက်ဈေးအရ ဈေးနှုန်းညှိနှိုင်း၍ သတ်မှတ်ကာလအတွင်း ပေးချေရန် သဘောတူမည်ဖြစ်ပြီး အရောင်းအဝယ်စာချုပ် သီးခြားချုပ်ဆိုဆောင်ရွက်မည်ဖြစ်သည်။

(စ) ငှားရမ်းခွင့်ရရှိထားသော စက္ကူစက်ရုံ(ရေနီ) မြေနှင့် အဆောက်အဦတွင် ကနဦး တင်ပြ ထားသော လုပ်ငန်းများအပြင် ဥပဒေနှင့် မငြိစွန်းသည့် အခြားလုပ်ငန်းများကို တိုးချဲ့ လုပ်ကိုင်လိုပါက "အငှားချထားသူ"သို့ ညှိနှိုင်းဆောင်ရွက်ခွင့်ရှိသည်။

(ဆ) ငှားရမ်းခွင့်ရယူထားသော ရှိပြီးစက်ရုံနှင့်ပစ္စည်းများအား ပေါင်နှံခြင်း၊ ရောင်းချခြင်း (သို့မဟုတ်)တနည်းနည်းဖြင့် လွှဲပြောင်းပေးခြင်း၊ အသုံးပြုခွင့်ပေးခြင်းတို့ကို မပြုလုပ်ရ။ အသစ်တည်ဆောက်မည့် အဆောက်အဦနှင့် စက်ပစ္စည်းများအတွက် လက်ကျန်ကာလ အသုံးပြုခွင့်ကို အခြေပြု၍ ပြည်တွင်း ၊ ပြည်ပရှိ ဘဏ်၊ ငွေကြေးအဖွဲ့အစည်းများတွင် "'အငှားချထားခြင်းခံရသူ" မှ ငွေချေးငှားခြင်း၊ ပြန်လည်ပေးဆပ်ရန် အာမခံခြင်း တို့ကို ပြုလုပ်နိုင်သော်လည်း ပေါင်နှံခြင်း၊ ရောင်းချခြင်း ၊ လွှဲပြောင်းခြင်း မပြုလုပ်ရ။

(ဇ) စက္ကူစက်ရုံ(ရေနီ)၏ အဆောက်အဦနှင့် စက်ပစ္စည်းကိရိယာများကို လိုအပ်သည့် မွမ်းမံ ပြင်ဆင်မှုများ ဆောင်ရွက်ရမည်။

(ဈ) တိုးချဲ့လုပ်ကိုင်မည့် ကုန်ထုတ်လုပ်ငန်းများ၊ ဝန်ဆောင်မှုလုပ်ငန်းများအတွက် လိုအပ် သည့် စက်ပစ္စည်းအသစ်များ တပ်ဆင်ခြင်းနှင့်အဆောက်အဦအသစ်များ ဆောက်လုပ်ရန် ရှိပါက "အငှားချထားသူ"နှင့် ညှိနှိုင်း ဆောင်ရွက်ရမည်။

Office2/Yeni Paper M8(7-11-13.CLO)

၈/

(ည) စက်ရုံအား စတင်ငှားရမ်းမည့် အချိန်မှစ၍ စက်ရုံနှင့်ပတ်သက်သည့် ဌာနအလိုက် စာရွက်စာတမ်းများ၊စာရင်းဇယားများအားလုံးအား အစစ်ဆေးခံနိုင်ရေးနှင့်အခြားလိုအပ်သည်များ ဆောင်ရွက်နိုင်ရန် စနစ်တကျ ထိန်းသိမ်းဆောင်ရွက်ရမည်။

(ဋ) အငှားချထားသည့် ပစ္စည်းအားလုံးကို လျော်ကန်သင့်မြတ်သော သတိ၊ ဝီရိယဖြင့် ကောင်းမွန်စွာ ထိန်းသိမ်းထားပြီးလိုအပ်သော ပြင်ဆင်မွမ်းမံမှုအားလုံးကို ပြုလုပ်ရမည်။ အကယ်၍ အဆိုပါပစ္စည်းများအားလုံးဖြစ်စေ၊ တစ်စိတ်တစ်ဒေသဖြစ်စေ မီးလောင်ခြင်း၊ မြေငလျင်လှုပ်ခြင်း၊ လေမုန်တိုင်းကျရောက်ခြင်း၊ ရေကြီးခြင်း၊ ရန်းရင်းဆန်ခတ်မှု ဖြစ်ပေါ်ခြင်း(သို့) အခြား မလွှဲရှောင်နိုင်သည့် အကြောင်းကရာများကြောင့် ပျက်စီးသွား၍ ဆက်လက်အသုံးပြုရန် မသင့်လျော်ပါက "အငှားချထားသူ"အား ဤစာချုပ်ကို ရပ်စဲပေးရန် (သို့) အသုံးပြုရန် သင့်လျော်သည့် ကျန်ရှိနေသည့် အစိတ်အပိုင်းအတွက် ငှားရမ်းခကို အချိုးကျလျှော့ပေါ့ပေးရန် အမြန်ဆုံးအကြောင်းကြားရမည်။ သို့ရာတွင် အငှားချထားသည့်ပစ္စည်းများ၏ ပျက်စီးဆုံးရှုံးခြင်းဖြစ်ပေါ်ရခြင်းမှာ "အငှားချထားခြင်းခံရသူ" ၏ မှားယွင်းသော လုပ်ဆောင်ချက်၊ သင့်လျော်သလိုဆောင်ရွက်ရန် ပျက်ကွက်ခြင်း (သို့) ပေါ့လျော့ခြင်းကြောင့် ဖြစ်ပွားပါက "အငှားချထားခြင်းခံရသူ"သည် ဤအပိုဒ်ပါ အခွင့်အရေးကို ရယူခံစားနိုင်ခွင့် မရှိသည့်အပြင် ယင်းပစ္စည်းများအား နဂိုမူလအခြေအနေသို့ ရောက်ရှိအောင် ပြန်လည်ပြင်ဆင်မွမ်းမံရသည့် ကုန်ကျစရိတ်အားလုံးကို ပေးချေရမည်။

(ဌ) အငှားချထားသည့်စက်ရုံ၏ အခြေအနေများကိုစစ်ဆေးရန်လိုအပ်ပါက"အငှားချထားသူ" က နည်းလမ်းတကျ လုပ်ကိုင်ခွင့်ပေးအပ်သော ကိုယ်စားလှယ်များကိုဝင်ရောက် စစ်ဆေးခွင့်ပြုရမည်။

(ဍ) အငှားချထားသည့် စက်ရုံတွင် အသုံးပြုသော လျှပ်စစ်၊ ရေ၊ တယ်လီဖုန်းနှင့် ဆက်သွယ်ရေးဆိုင်ရာ အသုံးပြုကြေးနှင့် အခွန်အခများအား သတ်မှတ်ရက်အတွင်း အချိန်မီပေးဆောင်ရမည်ဖြစ်ပြီး၊ ပေးဆောင်ထားသည့် ပြေစာအထောက်အထား မိတ္တူများအား "အငှားချထားသူ"ထံ လစဉ်ပေးပို့ရမည်။

(ဎ) အငှားချထားသည့် စက်ရုံ၏ကုန်ထုတ်လုပ်မှုအတွက် လိုအပ်သည့် လျှပ်စစ်နှင့် သဘာဝဓာတ်ငွေ့အတွက် ကျသင့်ငွေများအား သက်ဆိုင်ရာဝန်ကြီးဌာန၏ သတ်မှတ်နှုန်းထားအတိုင်း ပေးချေရမည်။

(ဏ) အငှားချထားသည့် စက်ရုံအတွက် အလုံးစုံအာမခံကို မြန်မာ့အာမခံလုပ်ငန်းဥပဒေပါ ပြဋ္ဌာန်းချက်များနှင့်အညီ ထားရှိရမည်ဖြစ်ပြီး အာမခံသက်တမ်းကျော်လွန်မှု မရှိစေရေး တာဝန်ယူဆောင်ရွက်ရမည်။

(တ) လျှပ်စစ်ဓါတ်အား သုံးစွဲမှုကို တည်ဆဲဥပဒေ စည်းမျဉ်းများနှင့်အညီသုံးစွဲပြီး ဗိုးအား ကာကွယ်ရေးအစီအမံများ လုံလောက်စွာထားရှိရမည်။ စက်ရုံ၏သန့်ရှင်းရေးအထွေထွေ လုံခြုံရေးတို့ကိုလည်း တာဝန်ယူဆောင်ရွက်ရမည်။

(ထ) စက်ရုံမှထွက်ရှိသော အခိုးအငွေ့များနှင့် စွန့်ပစ်ပစ္စည်းများကြောင့် သဘာဝပတ်ဝန်းကျင်ရှိ မြေထု၊ ရေထု၊ လေထုတို့ကို ညစ်ညမ်းခြင်းမဖြစ်စေရန် ကာကွယ်ထားရှိရမည်။

(ဒ) "အငှားချထားသူ"၏ ခွင့်ပြုချက်ဖြင့် လျှပ်စစ်သွယ်တန်းခြင်း၊ အဝီစိတွင်းတူးခြင်း၊ ရေပိုက်သွယ်တန်းခြင်း၊ တယ်လီဖုန်း ဆက်သွယ်တပ်ဆင်ခြင်းကို မိမိစရိတ်ဖြင့်ဆောင်ရွက်နိုင်သည်။ စာချုပ်သက်တမ်းကုန်ဆုံးပါက (သို့) အငှားစာချုပ်ရုပ်စဲခြင်း ဖြစ်ပါက ရွှေ့ပြောင်းနိုင်သောပစ္စည်းများကိုပြန်လည်ဖြုတ်ယူခြင်း၊ ဖြုတ်တောက်ခြင်းများကို "အငှားချထားသူ"၏ ခွင့်ပြုချက်ရရှိမှသာ ပြန်လည်ဖြုတ်ယူခွင့်ရှိသည်။

(ဓ) အငှားချထားသည့် စက်ရုံတွင် တပ်ဆင်မှုများ၊ ပုံစံပြောင်းလဲမှုများ၊ စက်ပစ္စည်းအသစ်ဖြည့်စွက်တပ်ဆင်မှုများနှင့် တိုးချဲ့ဆောက်လုပ်မှုများအား စက္ကူနှင့်အိမ်သုံးပစ္စည်းလုပ်ငန်းရုံးချုပ်သို့ ခွင့်ပြုချက်တောင်းခံ၍ ဆောင်ရွက်သွားနိုင်ပြီး၊ စက်ရုံပြန်လည်လွှဲပြောင်းပေးချိန်တွင် တပ်ဆင်ထားသော စက်ပစ္စည်းများနှင့် တိုးချဲ့အဆောက်အဦများအား နှစ်ဦးနှစ်ဖက်ညှိနှိုင်း ဆောင်ရွက်ရမည်။

(န) အငှားချထားသည့် ပစ္စည်းများနှင့် စပ်လျဉ်း၍ မြေခွန်မှအပ စည်ပင်သာယာခွန်၊ အခြားအခွန်အခများ၊ ကုန်ထုတ်လုပ်မှုနှင့် သက်ဆိုင်သည့် အခွန်အခအမျိုးမျိုးတို့ကို ကျခံပေးဆောင်ရမည်။

(ပ) ထုတ်လုပ်ထားသောကုန်ချောပစ္စည်းများကို ပြင်ပဈေးကွက်တွင် မိမိကြိုက်နှစ်သက်သည့်ဈေးနှုန်းဖြင့် လွတ်လပ်စွာရောင်းချခွင့်၊ သိုလှောင်ခွင့်၊ သယ်ယူခွင့် ရှိသည်။

(ဖ) "အငှားချထားခြင်းခံရသူ"၏ ကိုယ်ပိုင်ကုန်တံဆိပ်ဖြင့် ထုတ်လုပ်လိုက ထုတ်လုပ်ခွင့်ရှိသည်။သို့ရာတွင် အဆိုပါကုန်တံဆိပ်နှင့်စပ်လျဉ်း၍ မူပိုင်အခွင့်အရေးများကို ချိုးဖောက်ကြောင်း တရားစွဲဆိုခံရလျှင် "အငှားချထားခြင်းခံရသူ"၏ တာဝန်သာဖြစ်သည်။

(ဗ) အငှားချထားသည့်စက်ရုံတွင် ခွင့်ပြုထားသည့်လုပ်ငန်းမှအပ ဥပဒေနှင့် မညီညွတ်သောလုပ်ငန်းများ လုပ်ကိုင်ဆောင်ရွက်ခြင်းမပြုရ။

(ဘ) "အငှားချထားခြင်းခံရသူ"မှ ဆောင်ရွက်မည့်လုပ်ငန်းအတွက် သက်ဆိုင်ရာဌာနဆိုင်ရာများ၏ လုပ်ငန်းဆောင်ရွက်ခွင့်ပြုမိန့်အထောက်အထားများ ထားရှိပြီး "အငှားချထားသူ" ထံ မိတ္တူတစ်စုံအပ်နှံထားရမည်။

(မ) အငှားချထားသည့်စက်ရုံ၏ အုပ်ချုပ်မှုနှင့် ကုန်ထုတ်လုပ်မှုအတွက် လိုအပ်သည့် ဒီဇယ်ဆီ၊ ဓါတ်ဆီတို့အား အငှားချထားခြင်းခံရသူ၏ အစီအမံဖြင့် စီစဉ်ဆောင်ရွက်ရမည်။

(ယ) စက်ရုံရှိ မော်တော်ယာဉ်များနှင့် ပတ်သက်၍ စက်သုံးဆီနှင့် ပြုပြင်ထိန်းသိမ်းမှုများကို "အငှားချထားခြင်းခံရသူ "မှ တာဝန်ယူဆောင်ရွက်ပေးရမည်။

အငှားချထားသူ၏ တာဝန်နှင့်လုပ်ပိုင်ခွင့်များ

၁၅။ "အငှားချထားသူ"၏ တာဝန်များမှာ အောက်ပါအတိုင်းဖြစ်ပါသည်-

(က) "အငှားချထားခြင်းခံရသူ"သို့ အငှားချထားသည့် စက္ကူစက်ရုံ(ရေနီ)ကို လွှဲပြောင်းပေးပြီး ကုန်ပစ္စည်းများ ထုတ်လုပ်ခွင့်ပေးရမည်။

(ခ) စက်ရုံနှင့်ပတ်သက်သည့်ပြဋ္ဌာန်းဖယ်လိုက် သတ်မှတ်ထားသည့် လုပ်ကိုင်မှုနည်းစနစ်များ၊ စာရွက်စာတမ်းများ၊ စာရင်းဇယားများအား လိုအပ်သည့်များ ဆောင်ရွက်နိုင်ရန် "အငှားချထားခြင်းခံရသူ"အား စနစ်တကျ လွှဲပြောင်းပေးအပ်ရမည်။

(ဂ) စက်ရုံတွင် တပ်ဆင်ထားပြီးသော သဘာဝဓာတ်ငွေ့၊ လျှပ်စစ်၊ ရေ၊ တယ်လီဖုန်း တို့ကို "အငှားချထားခြင်းခံရသူ"အား ဆက်လက်အသုံးချခွင့်ပြုရမည်။

(ဃ) အငှားချထားသည့် စက်ရုံအခြေအနေများကို နည်းလမ်းတကျ လုပ်ပိုင်ခွင့်ပေးအပ်သော ကိုယ်စားလှယ်များ စေလွှတ်၍ စစ်ဆေးနိုင်ခွင့်ရှိသည်။

(င) အငှားချထားသည့် စက်ရုံအတွက် ကျသင့်သည့် မြေခွန်ကို ပေးဆောင်ရမည်။

(စ) စက်ရုံတွင် အသုံးပြုသော လျှပ်စစ်၊ ရေ၊ တယ်လီဖုန်းနှင့် ဆက်သွယ်ရေးဆိုင်ရာ အသုံးပြုခြင်းနှင့် အခွန်အခများအား "အငှားချထားခြင်းခံရသူ" မှ လစဉ် အချိန်မီပေးဆောင်မှု ရှိ/မရှိ စိစစ်ရမည်။

(ဆ) အငှားချထားသည့်စက်ရုံ၏ ကုန်ထုတ်လုပ်မှုအတွက် လိုအပ်သည့် မီးထိုးဆီနှင့် သဘာဝဓာတ်ငွေ့များ ရရှိရေးအတွက် သက်ဆိုင်ရာဌာနများနှင့် ညှိနှိုင်းဆောင်ရွက်ပေးရမည်။

(ဇ) အငှားချထားသည့်စက်ရုံနှင့်သက်ဆိုင်သော အာမခံများ၏အာမခံသက်တမ်းကျော်လွန်မှု မရှိစေရေး ကြပ်မတ်ဆောင်ရွက်ရမည်။

ပြန်လည်လွှဲပြောင်းပေးအပ်ခြင်း

၁၆။ "အငှားချထားခြင်းခံရသူ" သည် ဤစာချုပ်ပါ ငှားရမ်းခြင်းကာလ ကုန်ဆုံးသည့် အခါဖြစ်စေ၊ ငှားရမ်းခြင်းရပ်စဲသည့် အခါဖြစ်စေ၊ ယင်းသို့ ကုန်ဆုံးသည့်နေ့(သို့မဟုတ်)ရပ်စဲသည့်နေ့မှ ရက်ပေါင်း (၃၀)အတွင်း အငှားချထားသည့် စက်ရုံ၊မြေအဆောက်အဦနှင့်စက်ကိရိယာများကို "အငှားချထားသူ"သို့ အဖိုးစားနားမပါရှိဘဲ ကောင်းမွန်သောအနေအထားဖြင့် ပြန်လည်လွှဲပြောင်း ပေးအပ်ရမည်။

ကုန်အမှတ်တံဆိပ်အသုံးပြုခြင်း

၁၇။ "အငှားချထားခြင်းခံရသူ" ၏ ကိုယ်ပိုင်ကုန်တံဆိပ်ဖြင့် ထုတ်လုပ်လိုက ထုတ်လုပ်ခွင့်ရှိသည်။ သို့ရာတွင် အဆိုပါ ကုန်တံဆိပ်နှင့် စပ်လျဉ်း၍ မူပိုင်အခွင့်အရေးများကို ချိုးဖောက်ကြောင်း တရားစွဲဆို ခံရလျှင် "အငှားချထားခြင်းခံရသူ" ၏ တာဝန်သာဖြစ်သည်။

၁၈။ "အငှားချထားခြင်းခံရသူ"မှ ကီထွင်ဆောင်ရွက်ထားသော ကိုယ်ပိုင် ကုန်တံဆိပ်အား "အငှားချထားခြင်းခံရသူ"၏ မူပိုင်ခွင့်အဖြစ် သတ်မှတ်၍ အခြားသူများသုံးစွဲလိုပါက ခွင့်ပြုချက်ရမှ သုံးစွဲရမည်။

ဓာတ်သတ္တုအရင်းအမြစ်များ

၁၉။ စာချုပ်ပါ သက်တမ်းအတွင်း ယခုလုပ်ငန်းဆောင်ရွက်သည့် မြေ၏ မြေပေါ်၊ မြေအောက်မှ မမျှော်လင့်ဘဲ ဓာတ်သတ္တုအရင်းအမြစ်များ၊ရေနံဓာတုဆိုင်ရာပစ္စည်းများ၊သဘာဝသယံဇာတပစ္စည်းများ၊ ရှေးဟောင်းပစ္စည်းများ၊ ကျောက်မျက်ရတနာများ အစရှိသည်တို့ကို တွေ့ရှိပါက"အငှားချထားသူ"ထံ ချက်ချင်းအကြောင်းကြားရမည်။ အဆိုပါ ပစ္စည်းများသည် "အငှားချထားခြင်းခံရသူ"နှင့် သက်ဆိုင်ခြင်း မပြုစေရ။ "အငှားချထားသူ"သည် အဆိုပါ ပစ္စည်းများကို "အငှားချထားခြင်းခံရသူ" ၏ လုပ်ငန်းများ နစ်နာဆုံးရှုံးမှု မရှိစေဘဲ လွတ်လပ်စွာ တူးဖော်ရယူခွင့်ရှိစေမည့်အပြင် နိုင်ငံတော်အစိုးရသို့ လွှဲပြောင်း တင်ပြခွင့် ရှိစေရမည်။

ပတ်ဝန်းကျင်ထိန်းသိမ်းကာကွယ်ခြင်း

၂၀။ "အငှားချထားခြင်းခံရသူ" အနေဖြင့် လုပ်ငန်းလုပ်ဆောင်မည့်နေရာဒေသ၏ ပတ်ပန်းကျင် နေရာများအား ကောင်းစွာ ကာကွယ်ထိန်းသိမ်း စောင့်ရှောက်ထားရန် တာဝန်ရှိသည်။ ထို့အပြင် လေထု၊ ရေထုနှင့် မြေထုများ ညစ်ညမ်းခြင်းနှင့် အခြားသော ပတ်ဝန်းကျင်ဆိုင်ရာ ထိခိုက်ပျက်စီးဆုံးရှုံးခြင်းအား ကာကွယ်ထိန်းချုပ်ခြင်းလုပ်ငန်းများကို ဆောင်ရွက်ရမည်။ ရေများသန့်စင်နိုင်သော စက်များတပ်ဆင်ပေးခြင်း၊ လေကုညာစ်ညမ်းမှုများ မဖြစ်ပေါ်စေရန် အခိုးအငွေ့နှင့် အညစ်အကြေးစွန့် အစိတ်အပိုင်းများကို လုံခြုံစွာထားရှိပေးခြင်းဖြင့် အခြားသော ပတ်ဝန်းကျင် ဘေးအန္တရာယ်ကင်းရှင်းရေးဆိုင်ရာ လိုအပ်သော အကာအကွယ် အစီအစဉ်များ ဆောင်ရွက်ရမည်။

စာချုပ်သက်တမ်းတိုးခြင်း

၂၁။ "အငှားချထားခြင်းခံရသူ"သည် စက်ရုံငှားရမ်းရေးစာချုပ် သက်တမ်းကုန်ဆုံးပြီးနောက် စက်ရုံကို ဆက်လက်ငှားရမ်းလို/မလိုကိစ္စကို စာချုပ်သက်တမ်း မကုန်ဆုံးမီ(၃)လ ကြိုတင် အကြောင်းကြားပြီး စာချုပ်သက်တမ်းတိုးမြှင့်လိုသည့်ကာလ၊ တိုးမြှင့်လိုသည့် အကြိမ်များအား နှစ်ဦးနှစ်ဖက် ညှိနှိုင်း သတ်မှတ်ရမည်။ ထိုသို့ သက်တမ်းတိုးမြှင့်ခြင်းသည် ပြည်ထောင်စုအစိုးရအဖွဲ့နှင့် စက်မှုဝန်ကြီးဌာန၊ ပစ္စည်းဝယ်ယူရောင်းချရေးနှင့် ဘဏ္ဍာရေးဆိုင်ရာကော်မတီ၏ အတည်ပြုချက်ရရှိမှသာ အတည်ဖြစ်စေရမည်။

ပြန်လည်ဝင်ရောက်ပိုင်ခွင့်

၂၂။ "အငှားချထားခြင်းခံရသူ"သည် စာချုပ်သက်တမ်းကုန်ဆုံးသည့်အခါ(သို့မဟုတ်) စာချုပ်ပါ စည်းကမ်းချက် တစ်ရပ်ရပ်ကို ဆောင်ရွက်ရန် (သို့မဟုတ်) လိုက်နာရန် ပျက်ကွက်ခြင်းကြောင့် "အငှားချထားသူ"' က ယင်းကဲ့သို့ ပျက်ကွက်မှုများကိုပြုပြင်ရန် (သို့မဟုတ်)လိုက်နာရန် "အငှားချ ထားခြင်းခံရသူ" သို့ အကြောင်းကြားစာ ပေးပို့ပြီးနောက် အကြောင်းကြားစာပါကာလအတွင်း လိုက်နာ မှုမရှိပါက " အငှားချထားသူ"သည် အငှားချထားသည့် မြေနေရာကို ပြန်လည်ဝင်ရောက်၍ လက်ဝယ် ရယူခွင့်ရှိသည်။ သို့ရာတွင် ယင်းသို့ ဝင်ရောက်၍ လက်ရောက်ရယူခြင်းသည် "အငှားချထားသူ"က "အငှားချထားခြင်းခံရသူ"ထံမှ ရရန်ရှိသော ငှားရမ်းခ (သို့မဟုတ်) ပျက်စီးဆုံးရှုံးမှုအတွက် လျော်ကြေး တောင်းဆိုခွင့်ကို ထိခိုက်ခြင်းမရှိစေရ။

အငြင်းပွားမှုဖြေရှင်းခြင်း

၂၃။ ဤစာချုပ်နှင့်စပ်လျဉ်း၍ အငြင်းပွားမှုတစ်စုံတစ်ရာ ပေါ်ပေါက်လာပါက ထိုအငြင်းပွားမှု ကို ငြိမ်းချမ်းသောနည်းလမ်းဖြင့် နှစ်ဦးနှစ်ဖက်ဖြေရှင်းကြရမည်။ ထိုကဲ့သို့ ဖြေရှင်းမရနိုင်ပါက ဥပဒေနှင့် အညီ သက်ဆိုင်ရာ စီရင်ပိုင်ခွင့်ရှိသော တရားရုံး၏ အဆုံးအဖြတ်ကို ခံယူရမည်။

မလွန်ဆန်နိုင်သည့် ဖြစ်ရပ်များ

၂၄။ မလွန်ဆန်နိုင်သော ဖြစ်ရပ်ဆိုသည်မှာ သဘာဝအလျောက် ကြုံတွေ့နိုင်သည့် ရေဘေး၊ လေဘေး၊ မီးဘေး၊ မြေငလျင်ဘေး စသည်များအပြင် နိုင်ငံတော်အစိုးရ၏ ကန့်သတ်တားမြစ်ချက်များ၊ တရား ဥပဒေစိုးမိုးရေးနှင့် ငြိမ်ဝပ်ပိပြားမှု ပျက်ပြယ်ခြင်း၊ စစ်ဖြစ်ခြင်း စသည်တို့နှင့် စာချုပ်ဝင် တစ်ဖက်ဖက်က လိုအပ်သော သတိဝိရိယနှင့် ဆောင်ရွက်စေကာမူ မလွန်ဆန် မကျော်လွှားနိုင်သည့် အလားတူဖြစ်ရပ်များဖြစ်ပြီး ယင်းဖြစ်ရပ်များကြောင့် ငှားရမ်းသုံးစွဲမှုကို ထိခိုက်ဆုံးရှုံးစေလျှင် "အငှား ချထားခြင်းခံရသူ"သည် "အငှားချထားသူ"သို နစ်နာဆုံးရှုံးမှုအတွက် လျော်ကြေးတောင်းခံခွင့်မရှိစေရ။

၂၅။ ထိုသို့ မလွန်ဆန်နိုင်သော ဖြစ်ရပ်များပေါ်ပေါက်လာပါက ယင်းဖြစ်ရပ် ဖြစ်ပေါ်သည့်အချိန် မှ(၁၄)ရက်အတွင်း "အငှားချထားခြင်းခံရသူ"သည် အငှားချထားသူသို့ ချက်ချင်း စာဖြင့်ရေးသား အကြောင်းကြားရမည်။ "အငှားချထားသူ"က လက်ခံအတည်ပြုလျှင် မလွန်ဆန်နိုင်သော ဖြစ်ရပ် မြောက်ပြီး စက်ရုံ၊ မြေ၊ အဆောက်အဦနှင့် စက်ပစ္စည်းများ ငှားရမ်းအသုံးပြုခွင့်နှင့် တိုက်ရိုက်သက် ဆိုင်သော ဖြတ်တောက်ကာလအပိုင်း အခြားအတွက် ငှားရမ်းခကို သက်သာခွင့်ပြုနိုင်သည်။

အကျိုးသက်ရောက်သည့်နေ့

၂၆။ ဤစာချုပ်သည် "အငှားချထားသူ" နှင့် "အငှားချထားခြင်းခံရသူ"တို့ လက်မှတ်ရေးထိုးပြီး သည့် နေ့မှစ၍ အကျိုးသက်ရောက်မှုရှိစေရမည်။ ပြည်ထောင်စုအစိုးရအဖွဲ့ စီးပွားရေးရာကော်မတီ နှင့် ပြည်ထောင်စုအစိုးရအဖွဲ့ အစည်းအဝေးတို့သို့ ဆက်လက်တင်ပြ၍ သဘောတူညီချက်ရယူရမည်။

ကန့်သတ်

စာချုပ်ပြင်ဆင်ခြင်း

၂၇။ ဤစာချုပ်ပါ စည်းကမ်းချက်များကို ပြင်ဆင်ခြင်း၊ ပြောင်းလဲခြင်းနှင့် ထပ်မံဖြည့်စွက်ခြင်း ပြုလုပ်လိုပါက "အငှားချထားသူ"နှင့် "အငှားချထားခြင်းခံရသူ"တို့၏ နှစ်ဦးနှစ်ဖက် တရားဝင်စာဖြင့် သဘောတူညီချက် ရရှိမှသာ ပြုလုပ်ရမည်။

၂၈။ "အငှားချထားခြင်းခံရသူ"မှ စက်ရုံငှားရမ်းရာတွင် စီးပွားရေးအရ တွက်ချေကိုက်မှု မရှိခြင်း၊ အခြားသော အဆင်မပြေမှုများ ရှိခြင်းကြောင့် စာချုပ်ပြင်ဆင်လိုပါက "အငှားချထားသူ"ထံ စာဖြင့် အကြောင်းကြားရမည်။ နှစ်ဦးနှစ်ဖက်ညှိနှိုင်းဆွေးနွေးမှုကို(၁)လထက်မပိုသော ကာလအတွင်း ပြီးပြတ်အောင် ဆောင်ရွက်ရမည်။

စာချုပ်ပြန်လည်ညှိနှိုင်းခြင်း

၂၉။ စာချုပ်ပါ စည်းကမ်းချက်များနှင့်အညီ အကောင်အထည်ဖော်ဆောင်ရွက်ရာတွင် လုပ်ငန်းလိုအပ်ချက်အရ (သို့မဟုတ်) ဤစာချုပ်တွင် မပါရှိသည့် ကိစ္စရပ်များ ပေါ်ပေါက်လာလျှင် စာချုပ်ဝင် နှစ်ဦးနှစ်ဖက်ညှိနှိုင်းခွင့်ရှိစေရမည်။

စာချုပ်ရပ်စဲခြင်း

၃၀။ စာချုပ်ရပ်စဲခြင်းနှင့်စပ်လျဉ်း၍ ဤစာချုပ်ကို အောက်ပါအကြောင်းရပ် တစ်ခုခုပေါ်ပေါက်ပါက စာချုပ်ရပ်စဲခွင့်ရှိသည် -

(က) မီးလောင်ခြင်း၊ ရေကြီးခြင်း၊ မြေငလျင်လှုပ်ခြင်း အစရှိသော မလွန်ဆန်နိုင်သော ဖြစ်ရပ်များကြောင့်ဖြစ်စေ၊ အငှားချထားခြင်းခံရသည့် စက်ရုံရှိပစ္စည်းများ ပျက်စီးဆုံးရှုံးသွား၍ လုပ်ငန်းဆက်လက် ဆောင်ရွက်ရန် မဖြစ်နိုင်တော့ခြင်း၊

(ခ) စာချုပ်သက်တမ်းကုန်ဆုံးခြင်း၊

(ဂ) စာချုပ်ရပ်စဲရန် နှစ်ဦးနှစ်ဖက် ညှိနှိုင်းဖြေရှင်း သဘောတူဆုံးဖြတ်ခြင်း၊

(ဃ) "အငှားချထားခြင်းခံရသူ"က လူမွဲအဖြစ် ခံယူသွားခြင်း၊

၃၁။ "အငှားချထားသူ"နှင့် "အငှားချထားခြင်းခံရသူ"သည် စာချုပ်ပါစည်းကမ်းချက် တစ်ရပ်ရပ်ကို ဆောင်ရွက်ရန် (သို့) လိုက်နာရန် ပျက်ကွက်ခြင်းကြောင့် "အငှားချထားခြင်းခံရသူ" (သို့မဟုတ်) "အငှားချထားသူ"က ယင်းကဲ့သို့ ပျက်ကွက်မှုများကို ပြုပြင်ရန် (သို့မဟုတ်) လိုက်နာရန် "အငှားချထားခြင်းခံရသူ" (သို့မဟုတ်) "အငှားချထားသူ" သို့ အကြောင်းကြားစာ ပေးပို့ပြီးနောက် အကြောင်းကြားစာပါ ကာလအတွင်း လိုက်နာမှုမရှိပါက အထက်အပိုဒ်(၂၃)ပါ အငြင်းပွားမှု ဖြေရှင်းသည့် နည်းလမ်းအတိုင်း ဆောင်ရွက်ရမည်။

၃၂။ လုပ်ငန်းအာမခံရယူခြင်းနှင့်စပ်လျဉ်း၍ "အငှားချထားခြင်းခံရသူ"သည် ၄င်းပိုင်ဆိုင်သည့် မရွှေ့ပြောင်းနိုင်သောပစ္စည်းများ၏ စာရွက်စာတမ်းများကို အာမခံအဖြစ်လုပ်ငန်းသို့ ပေးပို့ထားရှိရမည်။

၃၃။ ဤစာချုပ်တွင်ပါရှိသော နောက်ဆက်တွဲများသည် စာချုပ်၏ တစ်စိတ်တစ်ဒေသဖြစ်သည်။

၃၄။ အထက်ဖော်ပြပါ စည်းကမ်းချက်များကို သဘောတူ လက်ခံပါသဖြင့် အောက်ပါ အသိသက်သေ အစုံအလင် ရှေ့မှောက်တွင် ၂၀၁၃ ခုနှစ်၊ စက်တင်ဘာလ(၂၆)ရက်၌ "အငှားချထားသူ"နှင့် "အငှားချထားခြင်းခံရသူ"တို့ လက်မှတ်ရေးထိုးကြပါသည် -

အငှားချထားသူ(ကိုယ်စား)

ဦးရည်မွန်
ဦးဆောင်ညွှန်ကြားရေးမှူး
စက္ကူနှင့်အိမ်သုံးပစ္စည်းလုပ်ငန်း

အငှားချထားခြင်းခံရသူ(ကိုယ်စား)

ဒေါက်တာခင်မောင်အေး
၁၂/အလန(နိုင်)၀၀၀၉၀၂
မန်နေဂျင်းဒါရိုက်တာ
လက်ဝါးကုမ္ပဏီလီမိတက်

အသိသက်သေများ

၁။ ဒေါက်တာစိုးနိုင်
ညွှန်ကြားရေးမှူး(စီမံကိန်းဌာန)
စက္ကူနှင့်အိမ်သုံးပစ္စည်းလုပ်ငန်း

၁။ ဦးစိုးစံ
၁၂/အလန(နိုင်)၀၂၆၅၁၅
မန်နေးဂျင်းဒါရိုက်တာ
Lead Co.,Ltd

၂။ ဦးသန်းထွန်း
ညွှန်ကြားရေးမှူး(ထုတ်လုပ်ရေးဌာန)
စက္ကူနှင့်အိမ်သုံးပစ္စည်းလုပ်ငန်း

၂။ ဦးသင်းမောင်အေး
၁၂/အလန(နိုင်)၀၀၀၉၀၂
အမှတ်(၉၆)၊နှင်းဆီကုန်းလမ်း
အလုံမြို့နယ်၊ ရန်ကုန်မြို့

၃။ ဒေါ်ခင်မြင့်သီ

ညွှန်ကြားရေးမှူး(ဘဏ္ဍာရေးဌာန)

စက္ကူနှင့်အိမ်သုံးပစ္စည်းလုပ်ငန်း

၄။ ဦးသိန်းဟန်

အထွေထွေမန်နေဂျာ

စက္ကူစက်ရုံ(ရေနီ)

စက္ကူနှင့်အိမ်သုံးပစ္စည်းလုပ်ငန်း

၅။ ဦးမြတ်ကိုကို

ဒုတိယညွှန်ကြားရေးမှူး(ထုတ်လုပ်ရေးဌာန)

စက္ကူနှင့်အိမ်သုံးပစ္စည်းလုပ်ငန်း

ပြည်ထောင်စုသမ္မတမြန်မာနိုင်ငံတော်အစိုးရ

စက်မှုဝန်ကြီးဌာန

စက္ကူနှင့်အိမ်သုံးပစ္စည်းလုပ်ငန်း

ရုံးအမိန့်စာအမှတ်(ထွေ/၂၁၉-က/၂၀၁၃)

ရက်စွဲ၊ ၂၀၁၃ခုနှစ်၊ ဩဂုတ်လ ၁၅ ရက်

စက္ကူနှင့်အိမ်သုံးပစ္စည်းလုပ်ငန်း(ရုံးချုပ်)မှ အောက်ဖော်ပြပါ ပုဂ္ဂိုလ်များပါဝင်သော စီမံခန့်ခွဲရေးအဖွဲ့ကို ၁၅.၈.၂၀၁၃ ရက်နေ့မှစ၍ ဖွဲ့စည်းလိုက်သည် -

စဉ်	အမည်	ရာထူး/လစာနှုန်း/ဌာန	တာဝန်
(၁)	ဦးရည်မွန်	ဦးဆောင်ညွှန်ကြားရေးမှူး ၂၃၀၀၀၀-၂၀၀၀-၂၄၀၀၀၀ လုပ်ငန်း(ရုံးချုပ်)	ဥက္ကဋ္ဌ
(၂)	ဒေါက်တာစိုးနိုင်	ညွှန်ကြားရေးမှူး(ပစ္စည်းစီမံရေး) ၂၁၀၀၀၀-၂၀၀၀-၂၂၀၀၀၀ လုပ်ငန်း(ရုံးချုပ်)	အဖွဲ့ဝင်
(၃)	ဦးသန်းထွန်း	ညွှန်ကြားရေးမှူး(ထုတ်လုပ်မှုစီမံရေး) ၂၁၀၀၀၀-၂၀၀၀-၂၂၀၀၀၀ လုပ်ငန်း(ရုံးချုပ်)	အဖွဲ့ဝင်
(၄)	ဒေါ်ခင်မြင့်သီ	ညွှန်ကြားရေးမှူး(ဘဏ္ဍာရေး) ၂၁၀၀၀၀-၂၀၀၀-၂၂၀၀၀၀ လုပ်ငန်း(ရုံးချုပ်)	အဖွဲ့ဝင်
(၅)	ဦးဟန်တင်	ညွှန်ကြားရေးမှူး(ရောင်းချဖြန့်ဖြူးရေး) ၂၁၀၀၀၀-၂၀၀၀-၂၂၀၀၀၀ လုပ်ငန်း(ရုံးချုပ်)	အဖွဲ့ဝင်
(၆)	ဦးသိန်းဝင်း	ညွှန်ကြားရေးမှူး(စီမံခန့်ခွဲရေး) ၂၁၀၀၀၀-၂၀၀၀-၂၂၀၀၀၀ လုပ်ငန်း(ရုံးချုပ်)	အတွင်းရေးမှူး

ဦးဆောင်ညွှန်ကြားရေးမှူး(ကိုယ်စား)
(သိန်းဝင်း၊ညွှန်ကြားရေးမှူး)

စာအမှတ် ၊ ၁၅၀၆(၄)၂၀၁၃/ရေး-၁/၁၄/ ၄၉၃(က)
ရက်စွဲ ၊ ၂၀၁၃ခုနှစ်၊ ဩဂုတ်လ ၁၅ ရက်

D/Admin data/Order.doc

ရန်ကုန်တိုင်း

ရန်ကုန်တိုင်းဒေသကြီးအစိုးရ၏ တံဆိပ်ခေါင်းခွန်ငွေကျပ် (၂၈၅၀၀၁၀၀) ထိတ်ဖော်ထား: ၈.၁.၂၀၁၅ ရက်စွဲပါ

ချလံအမှတ် (၁၁၈၃) ၈၀၇ တယ်ဖော်ပြ ငွေသွင်းပြီးဖြစ်ကြောင်း ပေးသွင်း၍ လက်မှတ်ရေးထိုးပါသည်။

ဒေါ်သန္တာစောအောင်
မြို့နယ်အခွန်ဦးစီးဌာနမှူး

ပြည်ထောင်စုသမ္မတမြန်မာနိုင်ငံတော်အစိုးရ

စက်မှုဝန်ကြီးဌာန

စက္ကူနှင့်အိမ်သုံးပစ္စည်းလုပ်ငန်း

ရုံးအမိန့်စာအမှတ်(ထွေ/၂၁၉-က/၂၀၁၃)

ရက်စွဲ၊ ၂၀၁၃ခုနှစ်၊ ဩဂုတ်လ ၁၅ ရက်

စက္ကူနှင့်အိမ်သုံးပစ္စည်းလုပ်ငန်း(ရုံးချုပ်)မှ အောက်ဖော်ပြပါ ပုဂ္ဂိုလ်များပါဝင်သော စီမံခန့်ခွဲရေးအဖွဲ့ကို ၁၅.၈.၂၀၁၃ ရက်နေ့မှစ၍ ဖွဲ့စည်းလိုက်သည် -

စဉ်	အမည်	ရာထူး/လစာနှုန်း/ဌာန	တာဝန်
(၁)	ဦးရည်မွန်	ဦးဆောင်ညွှန်ကြားရေးမှူး ၂၃၀၀၀၀-၂၀၀၀-၂၄၀၀၀၀ လုပ်ငန်း(ရုံးချုပ်)	ဥက္ကဋ္ဌ
(၂)	ဒေါက်တာစိုးနိုင်	ညွှန်ကြားရေးမှူး(ပစ္စည်းစီမံရေး) ၂၁၀၀၀၀-၂၀၀၀-၂၂၀၀၀၀ လုပ်ငန်း(ရုံးချုပ်)	အဖွဲ့ဝင်
(၃)	ဦးသန်းထွန်း	ညွှန်ကြားရေးမှူး(ထုတ်လုပ်မှုစီမံရေး) ၂၁၀၀၀၀-၂၀၀၀-၂၂၀၀၀၀ လုပ်ငန်း(ရုံးချုပ်)	အဖွဲ့ဝင်
(၄)	ဒေါ်ခင်မြင့်သီ	ညွှန်ကြားရေးမှူး(ဘဏ္ဍာရေး) ၂၁၀၀၀၀-၂၀၀၀-၂၂၀၀၀၀ လုပ်ငန်း(ရုံးချုပ်)	အဖွဲ့ဝင်
(၅)	ဦးဟန်တင်	ညွှန်ကြားရေးမှူး(ရောင်းချဖြန့်ဖြူးရေး) ၂၁၀၀၀၀-၂၀၀၀-၂၂၀၀၀၀ လုပ်ငန်း(ရုံးချုပ်)	အဖွဲ့ဝင်
(၆)	ဦးသိန်းဝင်း	ညွှန်ကြားရေးမှူး(စီမံခန့်ခွဲရေး) ၂၁၀၀၀၀-၂၀၀၀-၂၂၀၀၀၀ လုပ်ငန်း(ရုံးချုပ်)	အတွင်းရေးမှူး

ဦးဆောင်ညွှန်ကြားရေးမှူး([illegible])

(သိန်းဝင်း၊ညွှန်ကြားရေးမှူး)

စာအမှတ် ၊ ၁၅၀၆(၄)၂၀၁၃/ရေး-၁/၁၄/ [illegible]

ရက်စွဲ ၊ ၂၀၁၃ခုနှစ်၊ ဩဂုတ်လ ၁၅ ရက်

D/Admin data/Order.doc

ပြည်ထောင်စုသမ္မတမြန်မာနိုင်ငံတော်အစိုးရ

စက်မှုဝန်ကြီးဌာန

အမှတ်(၃)အကြီးစားစက်မှုလုပ်ငန်း

(ယခင်စက္ကူနှင့်အိမ်သုံးပစ္စည်းလုပ်ငန်း)

နှင့်

လက်ဝါးကုမ္ပဏီလီမိတက်တို့ ချုပ်ဆိုသော

စက္ကူစက်ရုံ(ရေနီ)မြေ၊ အဆောက်အဦနှင့် စက်ပစ္စည်းများအား

ငှားရမ်းသည့် သဘောတူစာချုပ်အပေါ်

ပထမအကြိမ် ပြင်ဆင်ချက်သဘောတူစာချုပ်

ရက်စွဲ၊ ၂၀၁၅ ခုနှစ် ဒီဇင်ဘာ လ (၈) ရက်

ပြည်ထောင်စုသမ္မတမြန်မာနိုင်ငံတော် အထူးကပ်တံဆိပ်ခေါင်း SPECIAL ADHESIVE 196060 ၅၀၀၀၀၀ကျပ် K 500000

ပြည်ထောင်စုသမ္မတမြန်မာနိုင်ငံတော် အထူးကပ်တံဆိပ်ခေါင်း SPECIAL ADHESIVE 196061 ၅၀၀၀၀၀ကျပ် K 500000

ပြည်ထောင်စုသမ္မတမြန်မာနိုင်ငံတော်အစိုးရ

စက်မှုဝန်ကြီးဌာန

အမှတ်(၃)အကြီးစားစက်မှုလုပ်ငန်း(ယခင်စက္ကူနှင့်အိမ်သုံးပစ္စည်းလုပ်ငန်း)

နှင့်

လက်ဝါးကုမ္ပဏီလီမိတက်တို့ ချုပ်ဆိုထားသော

စက္ကူစက်ရုံ(ရေနီ)မြေ၊ အဆောက်အဦနှင့် စက်ပစ္စည်းများအား

ငှားရမ်းသည့် သဘောတူစာချုပ်အပေါ်

ပထမအကြိမ် ပြင်ဆင်ချက်သဘောတူစာချုပ်

ဤ ပြင်ဆင်ချက် သဘောတူစာချုပ်ကို ၂၀၁၅ ခုနှစ်၊ ဒီဇင်ဘာ လ(၈)ရက်နေ့တွင် နေပြည်တော်ရှိ ဦးသန့်စင်၊ဦးဆောင်ညွှန်ကြားရေးမှူး ကိုယ်စားပြုသော အမှတ်(၃)အကြီးစားစက်မှု လုပ်ငန်း(ယခင်စက္ကူနှင့်အိမ်သုံးပစ္စည်းလုပ်ငန်း)(နောင်တွင် "အငှားချထားသူ" ဟုခေါ်ဆိုမည် ဖြစ်ပြီး ယင်းစကားရပ်၌၎င်းအား ဆက်ခံသူများ နှင့် ဥပဒေအရ လွှဲအပ်ခြင်းခံရသူများ ပါဝင်သည်။) က တစ်ဖက်နှင့် ဒေါက်တာခင်မောင်အေး နိုင်ငံသားမှတ်ပုံတင်အမှတ်၊၁၂/အလန(နိုင်)၀၀၀၉၀၂ ကိုယ်စားပြုသော လက်ဝါးကုမ္ပဏီလီမိတက်၊ အမှတ်(၉၆)၊ နှင်းဆီကုန်းလမ်း၊ အလုံမြို့နယ်၊ ရန်ကုန်တိုင်းဒေသကြီး(နောင်တွင်"အငှားချထားခြင်း ခံရသူ"ဟု ခေါ်ဆိုမည်ဖြစ်ပြီး ယင်းစကား ရပ်၌ ၎င်းအားဆက်ခံသူများ တရားဝင်ကိုယ်စားလှယ်များ၊ဥပဒေအရ လွှဲအပ်ခြင်းခံရသူများပါဝင် သည်။) က အခြားတစ်ဖက်တို့သည်-

(က) ပဲခူးတိုင်းဒေသကြီး၊ရေတာရှည်မြို့နယ်၊ရေနီမြို့စက္ကူစက်ရုံ(ရေနီ)ကို "အငှားချထား ခြင်းခံရသူ" မှငှားရမ်းပြီး လက်ရှိ ဘွိုင်လာများအား Gas Burner ပြောင်းလဲ၍ Internal Gas Line သွယ်တန်းခြင်း၊ 36MW ~ 45MW Power plant တည်ဆောက်ခြင်း၊ နိုင်ငံခြားသားပညာရှင်များခေါ်ယူ၍ စက္ကူနှင့်ပျော့ဖတ်စက်ရုံ အားပြုပြင်မွမ်းမံမှုများ ဆောင်ရွက်ခြင်း၊ Replantation Plan စီမံဆောင်ရွက်ခြင်း၊

ကန့်သတ်

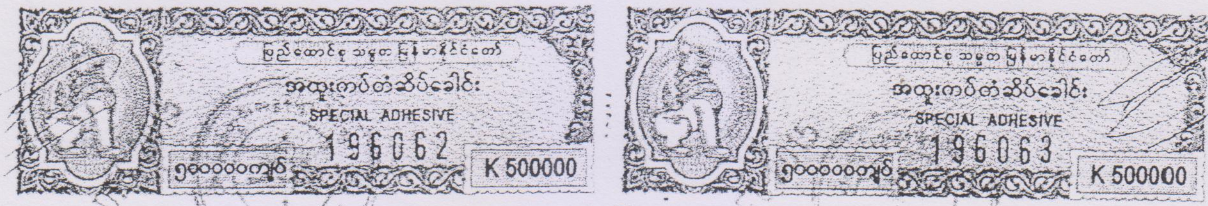

အထည်ချုပ်လုပ်ငန်း ဆောင်ရွက်ခြင်းလုပ်ငန်းများနှင့် စက္ကူနှင့် ပတ်သက်သော စက်မှုလုပ်ငန်းများအား အထည်အလိပ်နှင့်စက္ကူလုပ်ငန်း အထူးပြုသည့် စက်မှုနယ်မြေ (Industrial Complex) အဖြစ်ထူထောင်၍ ပြည်တွင်းပြည်ပ ရင်းနှီးမြှုပ်နှံသူများကို ဖိတ်ခေါ်ဆောင်ရွက်နိုင်ရန် ရည်ရွယ်လျက် ပြည်ထောင်စုအစိုးရအဖွဲ့၏ (၂၈.၁၁.၂၀၁၃)ရက်စွဲပါခွင့်ပြုချက်အမှတ်(၃၂/၂၀၁၃)အရ ဤစက်ရုံငှားရမ်းသည့် သဘောတူစာချုပ်ကို ၂၀၁၃ခုနှစ်၊ စက်တင်ဘာလ(၂၆)ရက်နေ့တွင် နှစ်ဦးသဘောတူစာချုပ်(နောင်တွင်မူလစာချုပ်ဟုခေါ်ဆိုမည်ဖြစ်ပါသည်။) ချုပ်ဆို၍ လုပ်ငန်းများဆောင်ရွက်ခဲ့ပါသည်။

(ခ) ယင်းသို့ လုပ်ငန်းဆောင်ရွက်ရာတွင် မူလစာချုပ်၏ "စက်ရုံရှိ စက်ရုံပြင်ပ မြေဧရိယာတွင် အဆောက်အဦများ၊စက်ရုံများ ဆောက်လုပ်၍ လုပ်ငန်းတိုးချဲ့ဆောင်ရွက်ပါက ထပ်မံ ဆောက်လုပ်အသုံးပြုသည့် မြေအား MIC မှ ခွင့်ပြု သည့် နှုန်းထားအတွင်း ထပ်မံ ဆောက်လုပ်မည့် လုပ်ငန်းအမျိုးအစားအလိုက် နှစ်ဖက်ညှိနှိုင်း၍ ငှားရမ်းခ သတ်မှတ်ရမည်ဖြစ်ပါသည်။သို့ရာတွင် မူလ အစီအမံတွင် ပါဝင်သော Power Plant အတွက်မူ ထပ်မံပေးဆောင်ရန် မလိုအပ်ဟု မှတ်ယူရမည်" ဟု ထည့်သွင်းချုပ်ဆို ထားပါသည်။

(ဂ) ၎င်းမြေ၊ စက်ရုံပြင်ပမြေဧရိယာနေရာပေါ်တွင် လက်ဝါးကုမ္ပဏီလီမိတက် အနေဖြင့် စင်္ကာပူနိုင်ငံရှိ Hua Chou Investment Pte Ltd. နှင့် ဖက်စပ်ကုမ္ပဏီ(AGGD) Asia Golden Glory Development Co.,Ltd တည်ထောင်ပြီး အမေရိကန်ဒေါ်လာသန်း(၆၀) ရင်းနှီးမြှုပ်နှံ၍ စက်ရုံမြေ ဧရိယာ (၁၀၀)ဧကတွင် ပထမအဆင့်အနေဖြင့် အထည်ချုပ်စက်ရုံ တည်ဆောက်သွားမည် ဖြစ်ပြီး၊ ဒုတိယအဆင့်အနေဖြင့်ကျန်မြေဧရိယာ(၁၈၀၀)ခန့်တွင် အထည်လုပ်ငန်း၊ စက္ကူလုပ်ငန်းနှင့် စားသောက်ကုန်အပေါ် အခြေပြုသည့် စက်မှုလုပ်ငန်းများအပြင် လျှပ်စစ်ဓာတ်အား ထုတ်လုပ်ခြင်းလုပ်ငန်းများ ဆက်လက် လုပ်ကိုင်ဆောင်ရွက်လိုပါသည်။ သို့ပါ၍ စက်ရုံမြေ လွတ်ဧရိယာပေါ်တွင် ဖော်ပြပါ လုပ်ငန်းများ ဆောင်ရွက်နိုင်ရေးအတွက် စာချုပ်ပြင်ဆင်ချုပ်ဆိုရန် အမှတ်(၃)အကြီးစားစက်မှုလုပ်ငန်း (ယခင် စက္ကူနှင့် အိမ်သုံးပစ္စည်းလုပ်ငန်း)မှ သဘောတူခဲ့ပြီး စက်မှုဝန်ကြီးဌာန၊ ပစ္စည်းဝယ်ယူရောင်းချ

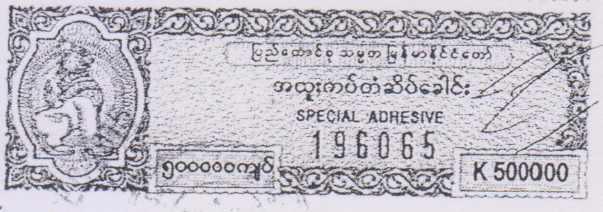

ရေးနှင့် ဘဏ္ဍာရေးဆိုင်ရာကော်မတီ၏အစည်းအဝေးအမှတ်စဉ်(၆/၂၀၁၄-၂၀၁၅)မှ သဘောတူခဲ့သဖြင့် ဆက်လက်၍ တင်ပြခဲ့ရာ နိုင်ငံတော်သမ္မတရုံးမှ (၁၉-၈-၂၀၁၄) ရက်စွဲပါစာအမှတ် ၅၄(၁)/၇/သမ္မတရုံးဖြင့် အောက်ပါအချက်များအတိုင်း ဆောင်ရွက်သွားရန် အကြောင်းကြားခဲ့ပါသည်-

(၁) နိုင်ငံတော်ငွေအပြင် ချေးငွေများနှင့်ပါ လုပ်ငန်းဆောင်ရွက်ထားသည့် စက်ရုံတစ်ရုံဖြစ်သဖြင့် မူလစက္ကူစက်ရုံအတိုင်း စက်စွမ်းအားပြည့် လည်ပတ်ပြီး ကုန်ထုတ်လုပ်ရန်၊

(၂) စက္ကူစက်ရုံကို မထိခိုက်စေဘဲ အထည်ချုပ်စက်ရုံ ဆောက်လုပ်မည့် မြေနေရာအား လိုအပ်သလောက်သာ ငှားရမ်းရန်၊

(၃) လျှပ်စစ်ထုတ်လုပ်ဖြန့်ဖြူးမှု ဆောင်ရွက်၍ မရနိုင်သဖြင့် ဆောင်ရွက်ခြင်း မပြုရန်၊

(၄) စာချုပ်ချုပ်ဆို ဆောင်ရွက်မည်ဆိုပါကလည်း မြေနေရာမပါဘဲ စာချုပ်ချုပ်ဆိုနိုင်ရေး ဆောင်ရွက်ရန်၊

(ဃ) ထပ်မံ၍ လက်ဝါးကုမ္ပဏီအနေဖြင့် လျှပ်စစ်ဓာတ်အား ထုတ်လုပ်မှုကို ပထမအဆင့်အနေဖြင့် စက်ရုံ၏ ထုတ်လုပ်မှုလုပ်ငန်းများအတွက် အဓိကထား အသုံးပြုဆောင်ရွက်သွားမည်ဖြစ်ပြီး ဒုတိယအဆင့်အနေဖြင့် ထုတ်လုပ်မှုမှ ပိုလျှံလာသော လျှပ်စစ်ဓာတ်အားကို နိုင်ငံတော်၏ ဖွံ့ဖြိုးတိုးတက်ရေးလုပ်ငန်းများ၌ အကျိုးရှိစွာ အသုံးချနိုင်ရေးအတွက် National Grid ပေါ်သို့ တင်ပို့ရောင်းချခွင့်ပြုပါရန် တင်ပြမှုအပေါ် နိုင်ငံတော်သမ္မတရုံး၏ (၁-၁၀-၂၀၁၄)ရက်စွဲပါ စာအမှတ်၊ ၅၄(၁)/၇/ သမ္မတရုံး ဖြင့် "စက္ကူစက်ရုံ(ရေနီ)သို့ Gas ပေးထားခြင်းသည် စက္ကူထုတ်ရန်အတွက်သာဖြစ်၍ အခြားနည်းမသုံးရန်၊ လျှပ်စစ်ကိစ္စသည် လျှပ်စစ်စွမ်းအားဝန်ကြီးဌာန အလုပ်သာဖြစ်၍ လျှပ်စစ်စွမ်းအားဝန်ကြီးဌာနနှင့်သာ လုပ်စေရန်" ဟု ညွှန်ကြားထားပါသည်။

(င) ဤ ပြင်ဆင်ချက်သဘောတူစာချုပ်အား မြန်မာနိုင်ငံရင်းနှီးမြှုပ်နှံမှုကော်မရှင်ရုံး၏ (၁၅.၁၀.၂၀၁၅)ရက်စွဲပါ ခွင့်ပြုမိန့်အမှတ်၊ ၁၀၂၀/၂၀၁၅ ဖြင့် ခွင့်ပြုခဲ့ပါသည်။

<u>ကန့်သတ်</u>

(စ) စက်မှုဝန်ကြီးဌာန၏ ၂၆.၃.၂၀၁၅ ရက်စွဲပါအမိန့်ကြော်ငြာစာအမှတ်(၁၃၄/၂၀၁၄-၂၀၁၅)အရ အထည်အလိပ်လုပ်ငန်းနှင့် စက္ကူနှင့်အိမ်သုံးပစ္စည်းလုပ်ငန်း တို့ကို ပူးပေါင်း၍ အမှတ်(၃)အကြီးစားစက်မှုလုပ်ငန်း အဖြစ်ပြင်ဆင်ဖွဲ့စည်းခဲ့ပါသည်။

သို့ပါ၍ မူလစာချုပ်အပိုဒ် (၂၇)အရ စာချုပ်ဝင် နှစ်ဦးနှစ်ဖက်တို့သည် မူလစာချုပ်ကို ပြင်ဆင်သည့် ဤပြင်ဆင်ချက် သဘောတူစာချုပ်ကို အောက်ပါ သဘောတူညီချက်များနှင့် အညီ ချုပ်ဆိုရခြင်းဖြစ်ပါသည် -

၁။ မူလစာချုပ်၏ လွှဲပြောင်းပေးမည့် ဝန်ထမ်းခေါင်းစဉ်အား ပြင်ပဝန်ထမ်းစည်းကမ်း ချက်ဖြင့် လွှဲပြောင်းပေးမည့် ဝန်ထမ်းဟုပြင်ဆင်ရမည်။ မူလခေါင်းစဉ်အောက်ရှိ အပိုဒ်(၇)အား ပယ်ဖျက်၍ အောက်ပါစာပိုဒ်ဖြင့် အစားထိုးပြင်ဆင်ရမည်-

ပြင်ပဝန်ထမ်းစည်းကမ်းချက်ဖြင့် လွှဲပြောင်းပေးမည့် ဝန်ထမ်း

၇။ ပြင်ပဝန်ထမ်း စည်းကမ်းချက်ဖြင့် လွှဲပြောင်းပေးမည့် ဝန်ထမ်းအင်အားမှာ ယခု လက်ရှိ လစာနှုန်းဖြင့် အောက်ပါ အတိုင်းဖြစ်ပါသည် -

စဉ်	လစာနှုန်း	လူဦးရေ
(က)	၃၄၀၀၀၀-၄၀၀၀-၃၆၀၀၀၀	၃ ဦး
(ခ)	၃၁၀၀၀၀-၄၀၀၀-၃၃၀၀၀၀	၂ ဦး
(ဂ)	၂၈၀၀၀၀-၄၀၀၀-၃၀၀၀၀၀	၁၉ ဦး
(ဃ)	၂၅၀၀၀၀-၄၀၀၀-၂၇၀၀၀၀	၄၄ ဦး
(င)	၁၉၅၀၀၀-၂၀၀၀-၂၀၅၀၀၀	၁၁၁ ဦး
(စ)	၁၈၀၀၀၀-၂၀၀၀-၁၉၀၀၀၀	၁၄၃ ဦး
(ဆ)	၁၆၅၀၀၀-၂၀၀၀-၁၇၅၀၀၀	၂၁၁ ဦး
(ဇ)	၁၅၀၀၀၀-၂၀၀၀-၁၆၀၀၀၀	၃၁၂ ဦး
(ဈ)	၁၃၅၀၀၀-၂၀၀၀-၁၄၅၀၀၀	၁၇၈ ဦး
(ည)	၁၂၀၀၀၀-၂၀၀၀-၁၃၀၀၀၀	- ဦး
(ဋ)	နေ့စား ၃၀၀၀ဝ/နှုန်း	- ဦး
	စုစုပေါင်း	၁၀၂၃ ဦး

<u>ကန့်သတ်</u>

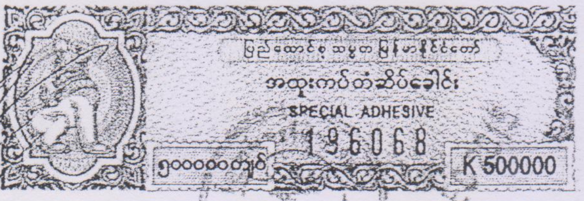

၂။ မူလစာချုပ်ပါ လွှဲပြောင်းပေးမည့် ဝန်ထမ်းခေါင်းစဉ်အောက်ရှိ အပိုဒ်(၈)နှင့်၎င်း၏ အပိုဒ်ခွဲ (က)အားပယ်ဖျက်၍ အောက်ပါစာပိုဒ်ဖြင့် အစားထိုးပြင်ဆင်ရမည်-

၈။ ပြင်ပဝန်ထမ်းစည်းကမ်းချက်ဖြင့် လွှဲပြောင်းပေးမည့် ဝန်ထမ်းများနှင့် ပတ်သက်၍ အောက်ပါစည်းကမ်းချက်များနှင့်အညီ လိုက်နာဆောင်ရွက်ရမည်-

၈(က) စက်ရုံရှိပြင်ပဝန်ထမ်းစည်းကမ်းချက်ဖြင့် လွှဲပြောင်းပေးမည့်ဝန်ထမ်းများ၏ ဝန်ထမ်းလစာများကို လစဉ်လစာထုတ်ရက်တွင် ထုတ်ပေးရမည်။

၃။ မူလစာချုပ်၏ ငှားရမ်းခနှုန်းထား ခေါင်းစဉ်အောက်တွင် အပိုဒ်(၁၂)၊ အပိုဒ်ခွဲ (က)(ခ)(ဂ) အဖြစ် အောက်ပါစာပိုဒ်များဖြင့် ထပ်မံဖြည့်စွက်ရမည် -

၁၂။ စက်ရုံရှိ စက်ရုံပြင်ပမြေဧရိယာတွင် အဆောက်အဦများ၊ စက်ရုံများ ဆောက်လုပ်၍ လုပ်ငန်းတိုးချဲ့ဆောင်ရွက်မှုအတွက် ငှားရမ်းခနှုန်းထားတို့မှာ အောက်ပါအတိုင်း ဖြစ်ပါသည် -

၁၂(က) မူလစာချုပ်ပါ စက်ရုံပိုင်ဧရိယာစုစုပေါင်း(၂၀၅၁.၉၇၀)ဧကအနက် စက်ရုံဧရိယာ (၁၄၁.၃၅)ဧက၊ ရေသန့်စက်ရုံဧရိယာ(၇.၄၄)ဧက၊ ဝန်ထမ်းအိမ်ရာ(၁၄၆.၅) ဧကနှင့် ကျန်စိုက်ခင်းမြေ(၁၇၅၆.၆၈)ဧက တို့ဖြစ်ပြီး အဆိုပါ ဧရိယာများအနက်မှ စက်ရုံ ဧရိယာ(၁၄၁.၃၅)ဧကကို ဖယ်နှုတ်ပြီး ဝန်ထမ်းအိမ်ရာနှင့် ရေသန့်စက်ရုံများအပါအဝင် ကျန်(၁၉၁၀.၆၂)ဧက (၁၉၀၀ဧကခန့်)ပေါ်တွင် ပထမအဆင့်အနေဖြင့် မြေဧက (၁၀၀) တွင် အထည်ချုပ်စက်ရုံ တည်ဆောက်သွားမည်ဖြစ်ပြီး၊ ဒုတိယအဆင့်အနေဖြင့် ကျန်မြေဧရိယာ (၁၈၀၀)ဧကခန့်တွင် အထည်လုပ်ငန်း၊ စက္ကူလုပ်ငန်း နှင့် စားသောက်ကုန်အပေါ် အခြေပြုသည့် စက်မှုလုပ်ငန်းများ အကောင် အထည်ဖော် ဆောင်ရွက်သွားရန် ဖြစ်ပါသည်။

၁၂(ခ) ဤ ပြင်ဆင်စာချုပ်၏ အပိုဒ်(ဂ)ပါ လုပ်ငန်းများအနက် ပထမအဆင့် ဖြစ်သော မြေဧက(၁၀၀)ပေါ်တွင် အထည်ချုပ်လုပ်ငန်း ဆောင်ရွက်ရန် အတွက် ငှားရမ်းခနှုန်းထားမှာ တစ်နှစ်လျှင် 1 m^2 လျှင် (0.2)USD နှုန်းဖြင့် မြေဧက (၁၀၀)အတွက် (80937.00) USD (အမေရိကန်ဒေါ်လာ ရှစ်သောင်းကိုးရာသုံးဆယ့်ခုနှစ်)ဖြစ်ပါသည်။

၁၂(ဂ) ထို့အပြင် ဖက်စပ်ကုမ္ပဏီ(Asia Golden Glory Development Co.,Ltd)၏ တစ်နှစ်ဝင်ငွေ၏ (၀.၁၅)% အား အငှားချထားခြင်းခံရသူမှ ပေးဆောင်ရမည်။

ကန့်သတ်

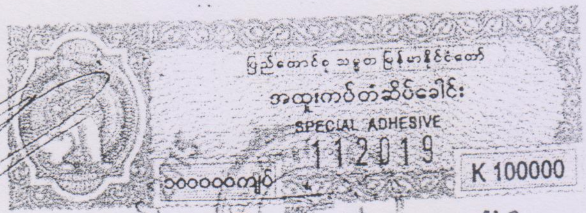

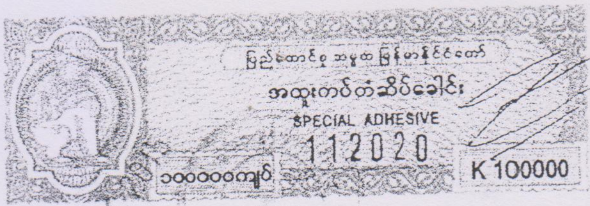

၄။ မူလစာချုပ်၏ ငှားရမ်းခပေးချေခြင်း ခေါင်းစဥ်အောက်ရှိ အပိုဒ်(၁၂)အား ပယ်ဖျက်၍ အပိုဒ်(၁၃) အပိုဒ်ခွဲ(က)(ခ)(ဂ)အဖြစ် အောက်ပါ စာပိုဒ်များဖြင့် ဖြည့်စွက်ရမည် -

၁၃(က) "အငှားချထားခြင်းခံရသူ"သည် (၃)လအတွက် မူလစာချုပ် ငှားရမ်းခနှုန်းထား ခေါင်းစဥ်အောက်ရှိ အပိုဒ်(၉)ပါ ငှားရမ်းခနှုန်းထားအရ ငှားရမ်းခငွေ ကျပ်(၂၃၇.၅၀၀)သန်း (ကျပ် နှစ်ရာသုံးဆယ့်ခုနှစ်ဒသမငါးသန်း တိတိ)ကို (၃)လ တစ်ကြိမ် (၃)လပြည့်သည့်လ၏ နောက်ဆုံးပတ်အတွင်း ပေးသွင်းရမည်။ ပေးသွင်း ရန် ပျက်ကွက်ပါက ဒဏ်ကြေးပေးဆောင်ရမည်။ (၁)လ နောက်ကျလျှင် ငှားရမ်းခ ၏(၁)%၊ (၂)လနောက်ကျလျှင် ငှားရမ်းခ၏(၂)%၊ (၃)လနောက်ကျလျှင် ငှားရမ်းခ ၏(၃)% စသည်ဖြင့် ပေးသွင်းရမည်။

၁၃(ခ) အပိုဒ် ၁၁(က)ပါ ပထမအဆင့်ဖြစ်သော မြေဧက(၁၀၀)ပေါ်တွင် အထည်ချုပ် လုပ်ငန်း ဆောင်ရွက်ရန်အတွက် ငှားရမ်းခ တစ်နှစ်လျှင် (80937.00)USD (အမေရိကန်ဒေါ်လာ ရှစ်သောင်းကိုးရာသုံးဆယ့်ခုနှစ်)ဖြင့် စာချုပ်ချုပ်ဆိုပြီး ငှားရမ်းခကျသင့်ငွေကို (၃)လတစ်ကြိမ် ပထမလ၏ (၁၅)ရက် အတွင်း ပေးဆောင် ရမည်။ (၃) လပြည့်ပြီး ပေးသွင်းရန် ပျက်ကွက်ပါက နောက်ကျဒဏ်ကြေး အဖြစ် နောက်ကျသည့်ရက်များ အတွက် (၁)လ နောက်ကျပါက ပေးသွင်းရမည့် သတ်မှတ် ချက်ဖြစ်သော ငှားရမ်းခ (၃)လ အတွက် ကျသင့်ငွေ၏(၀.၅%) ကို အခြေခံ၍ တွက်ချက်ပေးဆောင်ရမည်။ နောင်လာမည့်နှစ်များတွင် ငှားရမ်းခအား (၂)နှစ် တစ်ကြိမ်ပြန်လည်သုံးသပ်၍ ငှားရမ်းခတန်ဘိုး၏ (၂)%မှ (၅)%အတွင်း နှစ်ဖက် ညှိနှိုင်းဆောင်ရွက်ရမည်။

၁၃(ဂ) ဖက်စပ်ကုမ္ပဏီ (Asia Golden Glory Development Co.,Ltd)၏ တစ်နှစ်ဝင်ငွေအား သိရှိနိုင်ရန် "အငှားချထား ခြင်းခံရသူ"၏ စာရင်းစစ်အဖွဲ့မှ နှစ်စဥ်စစ်ဆေးသော Financial Report အား နှစ်စဥ် အငှားချထားသူထံသို့ တင်ပြရမည်ဖြစ်ပြီး၊ Financial Report အား လုပ်ငန်း၏စီမံခန့်ခွဲရေးအဖွဲ့မှ စစ်ဆေးအတည်ပြု ပြီးနောက် (၃)လ အတွင်း ဖက်စပ်ကုမ္ပဏီ(Asia Golden Glory Development Co.,Ltd)ဝင်ငွေ ၏ (၀.၁၅)% ကိုပေးသွင်းရန်၊ လိုအပ်ပါက လုပ်ငန်း၏စာရင်းစစ် အဖွဲ့သို့ စစ်ဆေးအတည်ပြုမှု ပြုလုပ် ရမည်။

၅။ မူလစာချုပ်၏ ကြိုတင်စည်းကမ်းသတ်မှတ်ချက်များ ခေါင်းစဥ်အောက်ရှိ အပိုဒ်(၁၃)အား အပိုဒ်(၁၄)အဖြစ် ပြောင်းလဲပြင်ဆင်ရမည်။

<u>ကန့်သတ်</u>

၆။ မူလစာချုပ်၏ အငှားချထားခြင်းခံရသူ၏ တာဝန်နှင့်လုပ်ပိုင်ခွင့်များ ခေါင်းစဉ်အောက်ရှိ အပိုဒ်(၁၄)အား အပိုဒ်(၁၅)အဖြစ်ပြောင်းလဲပြင်ဆင်ပြီး အပိုဒ်ခွဲ(ဆ)အား ပယ်ဖျက်ပြီး အောက်ပါစာပိုဒ်ဖြင့် အစားထိုးရမည် -

၁၅(ဆ) ငှားရမ်းခွင့်ရရှိထားသော မြေနေရာအား ပေါင်နှံခြင်း၊ ရောင်းချခြင်း (သို့မဟုတ်) တစ်နည်းနည်းဖြင့် လွှဲပြောင်းပေးခြင်း မပြုလုပ်ရ၊ '' ခွင့်ပြုမိန့်ဖြင့် လုပ်ငန်းလုပ်ကိုင်ခွင့်ပြုထားသော မြေနှင့် အဆောက်အဦများကို လုပ်ငန်းသက်တမ်းကာလအတွင်း ထိုရင်းနှီးမြှုပ်နှံမှုလုပ်ငန်းအတွက် အခြားပုဂ္ဂိုလ်တစ်ဦးဦးအား တစ်ဆင့်ငှားရမ်းခြင်း၊ ပေါင်နှံခြင်း၊ အစုရှယ်ယာလွှဲပြောင်းခြင်းလုပ်ငန်းနှင့် လုပ်ငန်း လွှဲပြောင်းခြင်းတို့ကို မြန်မာနိုင်ငံသားများ ရင်းနှီးမြှုပ်နှံမှုဥပဒေ ပုဒ်မ(၁၅)၊ ပုဒ်မခွဲ(ဃ)အရ ကော်မရှင်၏ခွင့်ပြုချက်ဖြင့် ဆောင်ရွက်ရမည်။ '' အသုံးပြုခွင့်ပေးခြင်း နှင့် တစ်ဆင့်ငှားရမ်းခြင်းတို့ကို အငှားချထားသူ၏ သဘောတူချက် ရရှိမှသာ ဆောင်ရွက်ခွင့်ရှိပြီး၊ အငှားချထားခြင်းခံရသူသည် တစ်ဆင့်ငှားရမ်းခြင်းကို လည်းကောင်း၊ တစ်ဆင့်ငှားရမ်းသူနှင့်အသုံးပြုခွင့် ပေးခြင်းခံရသူတို့အတွက်လည်းကောင်း တာဝန်ယူရမည်။ အသစ်တည်ဆောက်မည့် အဆောက်အဦနှင့်စက်ပစ္စည်းများအတွက် လက်ကျန်ကာလ အသုံးပြုခွင့်ကိုအခြေပြု၍ပြည်တွင်း၊ ပြည်ပရှိဘဏ်၊ ငွေကြေးအဖွဲ့အစည်းများတွင် အငှားချထားခြင်းခံရသူမှ ငွေချေးငှားခြင်း၊ ပြန်လည်ပေးဆပ်ရန် အာမခံခြင်းတို့ကို ပြုလုပ်နိုင်သော်လည်း ရောင်းချခြင်း မပြုလုပ်ရ။

၇။ မူလစာချုပ်၏ အငှားချထားခြင်းခံရသူ၏ တာဝန်နှင့်လုပ်ပိုင်ခွင့်များ ခေါင်းစဉ်အောက်တွင် အပိုဒ်(၁၄)အား အပိုဒ်(၁၅)အဖြစ်ပြောင်းလဲပြင်ဆင်ပြီး အပိုဒ်ခွဲ(ရ)အဖြစ် အောက်ပါစာပိုဒ်ဖြင့် ထပ်မံဖြည့်စွက်ရမည် -

၁၅(ရ) အငှားချထားခြင်းခံရသူသည် စင်ကာပူနိုင်ငံရှိ Hua Chou Investment Pte Ltd နှင့် ဖက်စပ်ကုမ္ပဏီထူထောင်၍ အမေရိကန်ဒေါ်လာ သန်း(၆၀) ရင်းနှီးမြှုပ်နှံ၍ ယခု ပြင်ဆင်စာချုပ်ပါ ဆောင်ရွက်မည့် မြေနေရာအား ပထမအဆင့်အနေဖြင့် အထည်ချုပ်စက်ရုံ၊ ဒုတိယအဆင့်အနေဖြင့် အထည်လုပ်ငန်း၊စက္ကူလုပ်ငန်းနှင့် စားသောက်ကုန် လုပ်ငန်းအပေါ်အခြေပြုသည့် စက်မှုလုပ်ငန်းများ လုပ်ကိုင်ဆောင်ရွက်သွားမည်ဖြစ်ရာ မြန်မာနိုင်ငံသားများရင်းနှီးမြှုပ်နှံမှုဥပဒေ ပုဒ်မခွဲ ၁၆(စ)၌ "နိုင်ငံခြားသား သို့မဟုတ် နိုင်ငံခြားကုမ္ပဏီတစ်ခုခုနှင့်ဖက်စပ်လုပ်ငန်း တည်ထောင်လုပ်ကိုင်လိုပါက နိုင်ငံခြားရင်းနှီးမြှုပ်နှံမှုဥပဒေနှင့်အညီ လုပ်ကိုင်ဆောင်ရွက်ခွင့်ရှိကြောင်း" ပြဋ္ဌာန်းထားပါသဖြင့် အငှားချထားခြင်းခံရသူနှင့် ၎င်း၏ ဖက်စပ်ကုမ္ပဏီတို့သည် ထိုဥပဒေ ပုဒ်မ၁၆(စ)အရ နိုင်ငံခြားသားရင်းနှီးမြှုပ်နှံမှုဥပဒေနှင့်အညီ လုပ်ကိုင်ဆောင်ရွက်ရန် လိုအပ်ပါသည်။

၈။ မူလစာချုပ်၏ အပိုဒ်(၁၅)မှ(၃၁)အထိအား အပိုဒ်(၁၆)မှ(၃၂)အဖြစ် အစီအစဥ်အတိုင်း ပြောင်းလဲပြင်ဆင်ရမည်။

၉။ မူလစာချုပ်၏ အပိုဒ်(၃၂)အားပယ်ဖျက်၍ အာမခံထားရှိခြင်း ခေါင်းစဥ် အပိုဒ်(၃၃)အဖြစ် အောက်ပါ စာပိုဒ်ဖြင့် အစားထိုးရမည်-

အာမခံထားရှိခြင်း

၃၃။ အငှားချထားခြင်းခံရသူသည် တစ်နှစ်ငှားရမ်းခ၏ ၁၀%နှင့်ညီမျှသော တန်ဖိုးအား လုပ်ငန်းဆောင်ရွက်မှုအာမခံ (Performance Bank Guarantee)အဖြစ် မြန်မာ့စီးပွားရေးဘဏ်၊ဘဏ်ခွဲ(၃)ရန်ကုန်မြို့(သို့မဟုတ်)မြန်မာ့စီးပွားရေးဘဏ်(နေပြည်တော်)တွင် အပ်နှံထားရှိ၍ ထားရှိမှုမှတ်တမ်းအား အမှတ်(၃)အကြီးစားစက်မှုလုပ်ငန်း (ယခင်စက္ကူနှင့်အိမ်သုံးပစ္စည်းလုပ်ငန်း)တွင်သိမ်းဆည်းထားရှိရမည်။"အငှားချထားခြင်းခံရသူ" သည် စာချုပ်ပါစည်းကမ်းချက် တစ်ရပ်ရပ်ကို ဖောက်ဖျက်ပါက "အငှားချထားသူ"အနေဖြင့် အဆိုပါလုပ်ငန်းဆောင်ရွက်မှုအာမခံအား နိုင်ငံတော်ဘဏ္ဍာငွေအဖြစ် သိမ်းဆည်းနိုင်သည်။ အဆိုပါ လုပ်ငန်းဆောင်ရွက်မှုအာမခံအား ဤစာချုပ်အကျိုးသက်ရောက်သည့်နေ့မှ စ၍ (၄၅)ရက် အတွင်းပေးဆောင်ရမည်။

၁၀။ မူလစာချုပ်တွင် ကုန်သွယ်လုပ်ငန်းခွန်ပေးဆောင်ခြင်း ခေါင်းစဥ်အား အပိုဒ်(၃၄)အဖြစ် အောက်ပါစာပိုဒ်ဖြင့် ထပ်မံဖြည့်စွက်ရမည်-

ကုန်သွယ်လုပ်ငန်းခွန်ပေးဆောင်ခြင်း

၃၄။ အငှားချထားခြင်းခံရသူသည်(၃)လတစ်ကြိမ်ပေးချေရမည့် ငှားရမ်းခ၏ (၅%)နှင့်ညီမျှသောတန်ဖိုးအားကုန်သွယ်လုပ်ငန်းခွန်အဖြစ်(၃)လပြည့်တိုင်း ပြည်တွင်းအခွန်များဦးစီးဌာန၊ နေပြည်တော်(သို့မဟုတ်)ရန်ကုန်မြို့တွင် ပေးဆောင်ပြီး ပေးဆောင်မှုမှတ်တမ်းအား အမှတ်(၃)အကြီးစားစက်မှုလုပ်ငန်း (ယခင်စက္ကူနှင့်အိမ်သုံးပစ္စည်းလုပ်ငန်း) တွင် သိမ်းဆည်းထားရှိရမည်။ သို့ဖြစ်ပါ၍ အခွန်အကောက်ဆိုင်ရာဥပဒေအရ ပေးဆောင်ရမည့် အခွန်များအား "အငှားချထားခြင်းခံရသူ" မှ ပေးသွင်းရပါမည်။

၁၁။ မူလစာချုပ်၏အပိုဒ်(၃၃)(၃၄)အား အပိုဒ်(၃၅)(၃၆)အဖြစ် အစီအစဥ်အတိုင်းပြောင်းလဲပြင်ဆင်ရမည်။

၁၂။ ဤ ပထမအကြိမ် ပြင်ဆင်ချက် သဘောတူစာချုပ်သည် ၂၀၁၅ခုနှစ် ဒီဇင်ဘာ လ ၈ ရက် နေ့မှစ၍အကျိုးသက်ရောက်မှု ရှိစေရမည်။

၁၃။ ဤ ပထမအကြိမ် ပြင်ဆင်ချက် သဘောတူစာချုပ်ပါ စည်းကမ်းချက်များမှအပ မူလစာချုပ်ပါ ကျန်စည်းကမ်းချက်များမှာ ပြောင်းလဲမှုမရှိဘဲ ဆက်လက်၍ အကျိုးသက်ရောက်မှု ရှိစေရမည်။

၁၄။ ဤ ပထမအကြိမ် ပြင်ဆင်ချက် သဘောတူစာချုပ်သည် မူလစာချုပ်၏ တစ်စိတ်တစ်ဒေသ ဖြစ်သည်။

၁၅။ ဤပြ ပထမအကြိမ် ပြင်ဆင်ချက် သဘောတူစာချုပ်အား ၂၀၁၅ခုနှစ် ဒီဇင်ဘာ လ ၈ ရက်နေ့တွင် "အငှားချထားသူ" နှင့် "အငှားချထားခြင်းခံရသူ" တို့ အောက်ပါ အသိသက်သေများ ရှေ့မှောက်တွင် သဘောတူလက်မှတ်ရေးထိုးကြပါသည်-

အငှားချထားသူ(ကိုယ်စား)

ဦးသန့်စင်
ဦးဆောင်ညွှန်ကြားရေးမှူး
အမှတ်(၃)အကြီးစားစက်မှုလုပ်ငန်း
(ယာဉ်စက္ကူနှင့်အိမ်သုံးပစ္စည်းလုပ်ငန်း)

အငှားချထားခြင်းခံရသူ(ကိုယ်စား)

ဒေါက်တာခင်မောင်အေး
၁၂/အလန(နိုင်)၀၀၀၉၀၂
မန်နေဂျင်းဒါရိုက်တာ
လက်ဝါးကုမ္ပဏီလီမိတက်

အသိသက်သေများ

၁။ ဒေါက်တာစိုးနိုင်
အထွေထွေမန်နေဂျာ
(နည်းပညာဖွံ့ဖြိုးရေးဌာန)
အမှတ်(၃)အကြီးစားစက်မှုလုပ်ငန်း
(ယာဉ်စက္ကူနှင့်အိမ်သုံးပစ္စည်းလုပ်ငန်း)

၁။ ဦးမင်းဥာဏ်(ခ)ဦးကျော်ကျော်
၆/မအရ(နိုင်)၀၆၅၄၂၈
အမှတ်၇၈၅ မဟာဗန္ဓုလလမ်း
လမ်းမတော်မြို့နယ်၊ရန်ကုန်မြို့

၂။ ဦးသန်းထွန်း
အထွေထွေမန်နေဂျာ
(အရည်အသွေးထိန်းသိမ်းရေးဌာန)
အမှတ်(၃)အကြီးစားစက်မှုလုပ်ငန်း
(ယခင်စက္ကူနှင့်အိမ်သုံးပစ္စည်းလုပ်ငန်း)

၂။ ဦးသင်းမောင်အေး
၁၂/အလန(နိုင်)၀၀၀၉၀၄
အမှတ်(၉၆)၊နှင်းဆီကုန်းလမ်း
အလုံမြို့နယ်၊ ရန်ကုန်မြို့

၃။ ဒေါ်ခင်ခင်ချို
အထွေထွေမန်နေဂျာ
(ဘဏ္ဍာရေးဌာန)
အမှတ်(၃)အကြီးစားစက်မှုလုပ်ငန်း
(ယခင်စက္ကူနှင့်အိမ်သုံးပစ္စည်းလုပ်ငန်း)

ပြည်ထောင်စုသမ္မတမြန်မာနိုင်ငံတော်အစိုးရ
စက်မှုဝန်ကြီးဌာန

စာအမှတ်၊ ၂၂ - စမ(၂)၂၀၁၃-၂၀၁၄(၅၅၀၀)
ရက်စွဲ၊ ၂၀၁၃ ခုနှစ်၊ ဒီဇင်ဘာလ ၁၈ ရက်

အကြောင်းအရာ။ စက္ကူစက်ရုံ(ရေနီ)အား ငှားရမ်းဆောင်ရွက်ရေးကိစ္စ

စက္ကူနှင့်အိမ်သုံးပစ္စည်းလုပ်ငန်းကြီးကြပ်မှုရှိ စက္ကူစက်ရုံ(ရေနီ)အား လက်ဝါးကုမ္ပဏီလီမိတက်သို့ တစ်နှစ်လျှင် ငွေကျပ်(၉၅၀.၀၀)သန်း၊ (၃၀ နှစ် + ၅ နှစ် + ၅ နှစ်)သက်တမ်းဖြင့် ငှားရမ်းဆောင်ရွက်ခွင့်ပြုပါရန် အမှာစာတင်ပြချက်နှင့်စပ်လျဉ်း၍ ၂၈.၁၁.၂၀၁၃ ရက်နေ့တွင် ကျင်းပပြုလုပ်သော ပြည်ထောင်စုအစိုးရအဖွဲ့အစည်းအဝေးအမှတ်စဉ်(၃၂/၂၀၁၃)မှ သဘောတူကြောင်း ဆုံးဖြတ်ခဲ့ခြင်းအားသိရှိနိုင်ပါရန် ၎င်းအမှာစာမိတ္တူကို ပူးတွဲပေးပို့အပ်ပါသည်။

ပြည်ထောင်စုဝန်ကြီး(ကိုယ်စား)
(သွင်မြင့်မောင်၊ ညွှန်ကြားရေးမှူးချုပ်)

ဦးဆောင်ညွှန်ကြားရေးမှူး
စက္ကူနှင့်အိမ်သုံးပစ္စည်းလုပ်ငန်း

26.12.13

27.12.13

စက်မှုဝန်ကြီးဌာန

အမှတ်(၃)အကြီးစားစက်မှုလုပ်ငန်း

အမိန့်အာဏာ

၁။ ပြည်ထောင်စုအစိုးရအဖွဲ့၏ (၂၈.၁၁.၂၀၁၃)ရက်နေ့တွင် ကျင်းပပြုလုပ်သော အစည်းအဝေး အမှတ်စဉ် (၃၂/၂၀၁၃)၏ ခွင့်ပြုချက်ဖြင့် စက္ကူစက်ရုံ(ရေနီ) အား ငှားရမ်းဆောင်ရွက်ရန် သဘောတူ ဆုံးဖြတ်ချက်အရလည်းကောင်း၊

၂။ စက်မှုဝန်ကြီးဌာန၏ (၁၂.၉.၂၀၁၃)ရက်နေ့တွင် ကျင်းပပြုလုပ်သော ပစ္စည်းဝယ်ယူရောင်းချရေး နှင့် ဘဏ္ဍာရေးဆိုင်ရာကော်မတီအစည်းအဝေးအမှတ်စဉ် (၁၁/၂၀၁၃-၂၀၁၄)မှ စက္ကူစက်ရုံ(ရေနီ) အား ငှားရမ်းဆောင်ရွက်ရန် သဘောတူဆုံးဖြတ်ချက်အရ လည်းကောင်း၊

၃။ ပြည်ထောင်စုအစိုးရအဖွဲ့၊ စီးပွားရေးရာကော်မတီ အစည်းအဝေးအမှတ်စဉ်၊ ၂၅/၂၀၁၄ (၂၅. ၇.၂၀၁၄) ၊ နိုင်ငံတော်သမ္မတရုံး၏ ၂၀၁၄ခုနှစ် ဩဂုတ်လ(၁၉) ရက်နေ့စွဲပါစာအမှတ်၊ ၅၄(၁)/ ၇/ သမ္မတရုံး၏ ငှားရမ်းဆောင်ရွက်ရန်သဘောတူ ဆုံးဖြတ်ချက်အရလည်းကောင်း၊

၄။ မြန်မာနိုင်ငံရင်းနှီးမြှုပ်နှံမှုကော်မရှင်၏(၁၅.၁၀.၂၀၁၅)ရက်စွဲပါ ခွင့်ပြုမိန့်အမှတ်၊ ၁၀၂၀ / ၂၀၁၅ ၏ စက္ကူစက်ရုံ(ရေနီ) အား ငှားရမ်းဆောင်ရွက်ရန်သဘောတူ ဆုံးဖြတ်ချက် အရလည်းကောင်း၊

ဤစာချုပ်ကို အထက်ဖော်ပြပါဆုံးဖြတ်ချက်များအရ စက္ကူစက်ရုံ(ရေနီ) ငှားရမ်းခြင်း သဘောတူ စာချုပ်အပေါ် ပထမအကြိမ် ပြင်ဆင်ချက်သဘောတူစာချုပ်အား(၈.၁၂.၂၀၁၅)ရက်နေ့တွင် လက်မှတ် ရေးထိုးခြင်းဖြစ်ပါသည်။

သန့်စင်
ဦးဆောင်ညွှန်ကြားရေးမှူး

ရက်စွဲ၊ ၂၀၁၅ ခုနှစ် ဒီဇင်ဘာလ (၈)ရက်

ပြည်ထောင်စုသမ္မတမြန်မာနိုင်ငံတော်အစိုးရ
စက်မှုဝန်ကြီးဌာန

စာအမှတ် ၊ ၃၇-စမ(၁) ၂၀၁၃-၂၀၁၄ (၁၉၆၈)
ရက်စွဲ ၊ ၂၀၁၃ ခုနှစ်၊ စက်တင်ဘာလ ၁၈ ရက်

အကြောင်းအရာ ။ **အစည်းအဝေးမှတ်တမ်းပေးပို့ခြင်း**

၂၀၁၃ ခုနှစ်၊ စက်တင်ဘာလ(၁၂)ရက်နေ့တွင် ကျင်းပသော စက်မှုဝန်ကြီးဌာန၊ စီမံခန့်ခွဲရေး ကော်မတီအစည်းအဝေးအမှတ်စဉ် (၁၂/၂၀၁၃-၂၀၁၄) ၊ ပစ္စည်းဝယ်ယူရောင်းချရေးနှင့်ဘဏ္ဍာရေး ဆိုင်ရာကော်မတီအစည်းအဝေး အမှတ်စဉ်(၁၁/၂၀၁၃-၂၀၁၄) နှင့် အဆောက်အဦကော်မတီ အစည်း အဝေးအမှတ်စဉ်(၉/၂၀၁၃-၂၀၁၄)တို့၏ အစည်းအဝေးမှတ်တမ်းကို ဤစာနှင့်အတူ ပူးတွဲပေးပို့အပ် ပါသည်။

(သွင်မြင့်မောင်)
ညွှန်ကြားရေးမှူးချုပ်

ဖြန့်ဝေခြင်း
ညွှန်ကြားရေးမှူးချုပ်
စက်မှုညွှန်ကြားရေးဦးစီးဌာန

ညွှန်ကြားရေးမှူးချုပ်
စက်မှုစီမံကိန်းဦးစီးဌာန

ညွှန်ကြားရေးမှူးချုပ်
စက်မှုကြီးကြပ်ရေးနှင့်စစ်ဆေးရေးဦးစီးဌာန

ဦးဆောင်ညွှန်ကြားရေးမှူး
အမှတ်(၁)အကြီးစားစက်မှုလုပ်ငန်း

ဦးဆောင်ညွှန်ကြားရေးမှူး
အမှတ်(၂)အကြီးစားစက်မှုလုပ်ငန်း

ဦးဆောင်ညွှန်ကြားရေးမှူး
အမှတ်(၃)အကြီးစားစက်မှုလုပ်ငန်း

ဦးဆောင်ညွှန်ကြားရေးမှူး
အထည်အလိပ်လုပ်ငန်း

စဉ်	အကြောင်းအရာ	ဆောင်ရွက်
၄၇။	အစီအစဉ်(၄၇)။ ထုတ်ပိုးပစ္စည်းစက်ရုံ(အမရပူရ)၏ မြေနေရာအား Win & Win Co.,Ltd သို့ BOT စနစ်ဖြင့် နှစ်ရှည် နှစ်(၃၀)ငှားရမ်းရန်အတွက် စာချုပ် ချုပ်ဆိုခွင့်ပြုပါရန် တင်ပြခြင်း စက္ကူနှင့်အိမ်သုံးပစ္စည်းလုပ်ငန်း၊ ဦးဆောင်ညွှန်ကြားရေးမှူး ဦးရည်မွန်မှ အမှာစာပါ ကိစ္စကို ရှင်းလင်းတင်ပြပါသည်။ အထက်ပါကိစ္စကို ဆွေးနွေးပြီး အောက်ပါအတိုင်း ဆုံးဖြတ်ပါသည်- **ဆုံးဖြတ်ချက်** မန္တလေးတိုင်းဒေသကြီး၊ အမရပူရမြို့နယ်၊ မှန်တန်းရပ်ကွက်၊ အမှတ်(၆၁၃)၊ နန်းတော်ရာကွင်းရှိ ထုတ်ပိုးပစ္စည်းစက်ရုံ(အမရပူရ)ပိုင် မြေ (၁၇.၁၇)ဧကအား မြန်မာနိုင်ငံရင်းနှီးမြှုပ်နှံမှုကော်မရှင်၏ ခွင့်ပြုချက်နှင့်အညီ Win & Win Co.,Ltd သို့ BOT စနစ်ဖြင့် ဟိုတယ်လုပ်ငန်းဆောင်ရွက်ရန် (၃၀)နှစ် ငှားရမ်းနိုင်ရေးအတွက် စာချုပ်ချုပ်ဆို ဆောင်ရွက်ခွင့်ပြုရန်နှင့် လိုအပ်သည်များကို လုပ်ထုံးလုပ်နည်းနှင့်အညီ စနစ်တကျဆက်လက်ဆောင်ရွက်ရန်။	စက္ကူ/အိမ်ငး
၄၈။	အစီအစဉ်(၄၈)။ စက္ကူစက်ရုံ(ရေနီ)အား ငှားရမ်းနိုင်ရေးအတွက် တင်ဒါစိစစ်ရွေးချယ်မှုတွင် အောင်မြင်သော လက်ဝါးကုမ္ပဏီနှင့် လုပ်ထုံးလုပ်နည်းနှင့်အညီ စာချုပ်ချုပ်ဆို ခွင့်ပြုပါရန် တင်ပြခြင်း စက္ကူနှင့်အိမ်သုံးပစ္စည်းလုပ်ငန်း၊ ဦးဆောင်ညွှန်ကြားရေးမှူး ဦးရည်မွန်မှ အမှာစာပါ ကိစ္စကို ရှင်းလင်းတင်ပြပါသည်။ အထက်ပါကိစ္စကို ဆွေးနွေးပြီး အောက်ပါအတိုင်း ဆုံးဖြတ်ပါသည်- **ဆုံးဖြတ်ချက်** (က) စက္ကူစက်ရုံ(ရေနီ)အား အထည်အလိပ်လုပ်ငန်း၊ ဆေးဝါးနှင့်စားသောက်ကုန် လုပ်ငန်းနှင့် စက္ကူနှင့်အိမ်သုံးပစ္စည်းလုပ်ငန်းလက်အောက်ရှိ စက်ရုံအလုပ်ရုံများအတွက် စိစစ်ရွေးချယ်သတ်မှတ်ရေးအဖွဲ့မှ တင်ဒါစနစ်ဖြင့် စိစစ်ရွေးချယ်ပေးသည့် လက်ဝါးကုမ္ပဏီသို့ တစ်နှစ်လျှင် စက်ရုံငှားရမ်းခငွေကျပ် (၉၅၀.၀၀၀)သိန်းဖြင့် ငှားရမ်းခွင့်ပြုရန်နှင့် ငှားရမ်းမှုစာချုပ် အမြန်ဆုံးချုပ်ဆိုနိုင်ရေးအတွက် လုပ်ထုံးလုပ်နည်းများနှင့်အညီ စနစ်တကျဆက်လက်ဆောင်ရွက်ရန်။ (ခ) အဆိုပါ စက်ရုံအတွက် အရင်းကြေကာလကို တွက်ချက်၍ ပြည်ထောင်စုဝန်ကြီးရုံးသို့ ပြန်လည်တင်ပြရန်။	စက္ကူ/အိမ်သုံး

လျှို့ဝှက်

ပြည်ထောင်စုသမ္မတမြန်မာနိုင်ငံတော်အစိုးရ
စက်မှုဝန်ကြီးဌာန

စာအမှတ်၊ ၂၃-စမ(၂)၂၀၁၄-၂၀၁၅(၂၅၁၁)
ရက်စွဲ၊ ၂၀၁၄ ခုနှစ်၊ ဩဂုတ်လ ၂၅ ရက်

အကြောင်းအရာ။ စက္ကူစက်ရုံ(ရေနီ)တွင် အထည်ချုပ်စက်ရုံနှင့် ဆက်စပ်လုပ်ငန်းများတိုးချဲ့ဆောင်ရွက်မည့်ကိစ္စ

ရည် ညွှန်း ချက်။ နိုင်ငံတော်သမ္မတရုံး၏ ၁၉.၈.၂၀၁၄ ရက်စွဲပါစာအမှတ်၊ ၅၄(၁)/၇/သမ္မတရုံး

စက္ကူနှင့်အိမ်သုံးပစ္စည်းလုပ်ငန်းရှိ စက္ကူစက်ရုံ(ရေနီ)အား ငှားရမ်းဆောင်ရွက်လျက်ရှိသော လက်ဝါးကုမ္ပဏီလီမိတက်မှ စင်္ကာပူနိုင်ငံ Huachu Investment Pte Ltd.နှင့် ဖက်စပ်ကုမ္ပဏီတည်ထောင်၍ အထည်ချုပ်စက်ရုံနှင့် ဆက်စပ်လုပ်ငန်းများ တိုးချဲ့ဆောင်ရွက်ခွင့်ပြုပါရန် ၂၅.၇.၂၀၁၄ ရက်နေ့တွင် ကျင်းပပြုလုပ်သော ပြည်ထောင်စုအစိုးရအဖွဲ့ စီးပွားရေးရာကော်မတီ အစည်းအဝေးအမှတ်စဉ်(၂၅/၂၀၁၄)သို့ တင်ပြခဲ့ခြင်းနှင့်စပ်လျဉ်း၍ ဆောင်ရွက်ရန်အချက်များကို ရည်ညွှန်းချက်ပါစာဖြင့် အကြောင်းကြားလာခြင်းအား သိရှိဆောင်ရွက်နိုင်ရန် ၎င်းစာမိတ္တူနှင့် အမှာစာမိတ္တူတို့ကို ပူးတွဲပေးပို့အပ်ပါသည်။

၂၅.၈.၁၄

ပြည်ထောင်စုဝန်ကြီး(ကိုယ်စား)
(လှမိုး၊ ရုံးအဖွဲ့မှူး)

ဦးဆောင်ညွှန်ကြားရေးမှူး
စက္ကူနှင့်အိမ်သုံးပစ္စည်းလုပ်ငန်း

လျှို့ဝှက်

လျှို့ဝှက်

ပြည်ထောင်စုသမ္မတမြန်မာနိုင်ငံတော်
နိုင်ငံတော်သမ္မတရုံး

စာအမှတ်၊ ၅၄(၁) / ၇ / သမ္မတရုံး
ရက်စွဲ၊ ၂၀၁၄ခုနှစ်၊ ဩဂုတ်လ ၁၉ ရက်

သို့

စက်မှုဝန်ကြီးဌာန

အကြောင်းအရာ။ **စက္ကူစက်ရုံ (ရေနီ) ကွင်း အထည်ချုပ်စက်ရုံနှင့် ဆက်စပ်လုပ်ငန်းများအား ကိုးရဲ့ ဆောင်ရွက်ခွင့်ပြုပါရန် တင်ပြလာခြင်းကိစ္စ**

ရည် ညွှန်း ချက်။ ယင်း၏ ၁၅ - ၇ - ၂၀၁၄ ရက်စွဲပါစာအမှတ်၊ ၂၃ - စမ (၂) ၂၀၁၄-၂၀၁၅ (၁၆၇၂)

စက်မှုဝန်ကြီးဌာန၊ စက္ကူနှင့်အိမ်သုံးပစ္စည်းလုပ်ငန်းရှိ စက္ကူစက်ရုံ (ရေနီ) အား ငှားရမ်းဆောင်ရွက်လျက်ရှိသော လဲက်ဝါးကုမ္ပဏီလီမိတက်မှ စင်ကာပူနိုင်ငံ Huachu Investment Pte Ltd နှင့် ဖက်စပ်ကုမ္ပဏီတည်ထောင်၍ အထည်ချုပ်စက်ရုံနှင့် ဆက်စပ်လုပ်ငန်းများ တိုးချဲ့ဆောင်ရွက်ခွင့်ပြုပါရန် ရည်ညွှန်းစာဖြင့် တင်ပြလာခြင်းအား အောက်ပါအတိုင်းဆောင်ရွက်သွားရန် အကြောင်းကြားအပ်ပါသည်-

(၁) နိုင်ငံတော်ငွေအပြင် ချေးငွေများနှင့်ပါ လုပ်ငန်းဆောင်ရွက်ထားသည့် စက်ရုံတစ်ရုံဖြစ်သဖြင့် မူလစက္ကူစက်ရုံအတိုင်း စက်စွမ်းအားပြည့်လည်ပတ်ပြီး ကုန်ထုတ်လုပ်ရန်၊

(၂) စက္ကူစက်ရုံကို မထိခိုက်စေဘဲ အထည်ချုပ်စက်ရုံ ဆောက်လုပ်မည့် မြေနေရာအား လိုအပ်သလောက်သာ ငှားရမ်းရန်၊

(၃) လျှပ်စစ်ထုတ်လုပ်ဖြန့်ဖြူးမှု ဆောင်ရွက်၍မရနိုင်သဖြင့် ဆောင်ရွက်ခြင်းမပြုရန်၊

(၄) စာချုပ်ချုပ်ဆိုဆောင်ရွက်မည်ဆိုပါကလည်း မြေနေရာမပါဘဲ စာချုပ်ချုပ်ဆိုနိုင်ရေး ဆောင်ရွက်ရန်။

ညွှန်ကြားရေးမှူးချုပ်

မိတ္တူကို

သမ္မတဦးစီးရုံး
ဒုတိယသမ္မတဦးစီးရုံးများ
ပြည်ထောင်စုအစိုးရအဖွဲ့ရုံး
သမ္မတရုံးဝန်ကြီးဌာန(၃)
သမ္မတရုံးဝန်ကြီးဌာန(၅)
လျှပ်စစ်စွမ်းအားဝန်ကြီးဌာန

ပုံစံ (၂)

ပြည်ထောင်စုသမ္မတမြန်မာနိုင်ငံတော်
မြန်မာနိုင်ငံ ရင်းနှီးမြှုပ်နှံမှု ကော်မရှင်
ခွင့်ပြုမိန့်

ခွင့်ပြုမိန့်အမှတ် ၁၀၂၀/၂၀၁၅ ၂၀၁၅ ခုနှစ်၊ အောက်တိုဘာလ ၁၅ ရက်

ပြည်ထောင်စုသမ္မတမြန်မာနိုင်ငံတော်နိုင်ငံခြားရင်းနှီးမြှုပ်နှံမှု ဥပဒေ ပုဒ်မ ၁၃၊ ပုဒ်မခွဲ(ခ) အရ ဤခွင့်ပြုမိန့်ကို မြန်မာနိုင်ငံ ရင်းနှီးမြှုပ်နှံမှု ကော်မရှင်က ထုတ်ပေးလိုက်သည် -

(က) ရင်းနှီးမြှုပ်နှံသူ/ကမကထပြုသူအမည် MR. WU CHI CHIU

(ခ) နိုင်ငံသား CHINESE

(ဂ) နေရပ်လိပ်စာ FLAT E, 3/F, YAT TIEN MANSION, TAIKOOSHING, HONG KONG

(ဃ) ပင်မအဖွဲ့အစည်းအမည်နှင့်လိပ်စာ HUA CHOU INVESTMENTS PTE LTD., NO. 9 BATTERY ROAD, #15-01 STRAITS TRADING BUILDING, SINGAPORE 049910

(င) ဖွဲ့စည်းရာအရပ် SINGAPORE

(စ) ရင်းနှီးမြှုပ်နှံသည့်လုပ်ငန်းအမျိုးအစား CMP စနစ်ဖြင့် အထည်ချုပ်လုပ်ခြင်းလုပ်ငန်း

(ဆ) ရင်းနှီးမြှုပ်နှံသည့်အရပ်ဒေသ(များ) ရေနီမြို့အနီး၊ ရေတာရှည်မြို့နယ်၊ ပဲခူးတိုင်းဒေသကြီး

(ဇ) နိုင်ငံခြားမတည်ငွေရင်း ပမာဏ အမေရိကန်ဒေါ်လာ ၁၈.၀၀ သန်း

(ဈ) နိုင်ငံခြားမတည်ငွေရင်းယူဆောင်လာရမည့်ကာလ ကော်မရှင်ခွင့်ပြုမိန့်ရရှိပြီး ၅နှစ်အတွင်း

(ည) စုစုပေါင်း မတည်ငွေရင်းပမာဏ(ကျပ်) အမေရိကန်ဒေါ်လာ ၂၂.၅၀ သန်းနှင့် ညီမျှသော မြန်မာကျပ်ငွေ (အမေရိကန်ဒေါ်လာ ၁၈.၀၀ သန်း အပါအဝင်)

(ဋ) တည်ဆောက်မှုကာလ ၃ နှစ်

(ဌ) ရင်းနှီးမြှုပ်နှံမှုခွင့်ပြုသည့် သက်တမ်း ၃၀ နှစ်

(ဍ) ရင်းနှီးမြှုပ်နှံမှုပုံစံ ဖက်စပ်နိုင်ငံခြားရင်းနှီးမြှုပ်နှံမှု

(ဎ) မြန်မာနိုင်ငံတွင် ဖွဲ့စည်းမည့် ကုမ္ပဏီအမည် ASIA GOLDEN GLORY DEVELOPMENT COMPANY LIMITED

ဥက္ကဋ္ဌ
မြန်မာနိုင်ငံရင်းနှီးမြှုပ်နှံမှုကော်မရှင်

Form (2)

1394 a
15.10.2015

THE REPUBLIC OF THE UNION OF MYANMAR

The Myanmar Investment Commission

PERMIT

Permit No. 1020 / 2015 Date 15th October 2015

This Permit is issued by the Myanmar Investment Commission according to the section 13, sub - section (b) of the Republic of the Union of Myanmar Foreign Investment Law-

(a) Name of Investor/Promoter MR. WU CHI CHIU

(b) Citizenship CHINESE

(c) Address FLAT E, 3/F, YAT TIEN MANSION, TAIKOOSHING, HONG KONG

(d) Name and Address of Principal Organization HUA CHOU INVESTMENTS PTE LTD., NO.9 BATTERY ROAD, # 15-01 STRAITS TRADING BUILDING SINGAPORE 049910

(e) Place of Incorporation SINGAPORE

(f) Type of Investment Business MANUFACTURING OF GARMENT ON CMP BASIS

(g) Place (s) at which Investment is permitted YENI, YAE TAR SHAE TOWNSHIP, BAGO REGION

(h) Amount of Foreign Capital US $ 18.00 MILLION

(i) Period for Foreign Capital brought in WITHIN FIVE YEARS FROM THE DATE OF ISSUANCE OF MIC PERMIT

(j) Total amount of capital (Kyat) EQUIVALENT IN KYAT OF US $ 22.50 MILLION (INCLUDING US $ 18.00 MILLION)

(k) Construction period 3 (THREE) YEARS

(l) Validity of investment permit 30 YEARS

(m) Form of investment JOINT VENTURE

(n) Name of Company incorporated in Myanmar ASIA GOLDEN GLORY DEVELOPMENT COMPANY LIMITED

Chairman
Myanmar Investment Commission

1394-a
15.10.2015

REPUBLIC OF THE UNION OF MYANMAR
MYANMAR INVESTMENT COMMISSION
No.(1), Thitsar Road, Yankin Township, Yangon

Our ref : DICA-3/FI-1173/2015(1394-a) Tel: 01-658128
Date : 15th October 2015 Fax: 01-658141

Subject: **Decision of the Myanmar Investment Commission on the Proposal for "Manufacturing of Garment on CMP Basis" under the name of "Asia Golden Glory Development Company Limited"**

Reference: Asia Golden Glory Development Company Limited dated on (18.2.2015)

1. The Myanmar Investment Commission, at its meeting (10/2015) held on (5-6-2015), had approved the proposal for investment in "Manufacturing of Garment on CMP Basis" under the name of "Asia Golden Glory Development Company Limited" submitted as a joint venture by Hua Chou Investments Pte Ltd. (80%) from Singapore and Lat War Company Limited (20%) from the Republic of the Union of Myanmar.

2. Hence, the "Permit" is herewith issued in accordance with Chapter VII, section 13(b) of the Foreign Investment Law and Chapter VIII, Rule 49 of the Foreign Investment Rules relating to Foreign Investment Law. Terms and conditions to the "Permit" are stated in the following paragraphs.

3. The permitted duration of the project shall be 30(thirty) years commencing from the date of signing of the Lease Agreement for land and buildings and extendable for another 5(five) years in 2(two) times by mutual agreement between Lat War Company Limited and Asia Golden Glory Development Company Limited.

4. The annual rent for the factory land and buildings shall be US $ 969,387.00 (United States Dollar nine hundred and sixty-nine thousand, three hundred and eighty-seven only); additional land measuring 100 acres shall be US $ 80,937.00 (United States Dollar eighty thousand, nine hundred and thirty-seven only) calculated at the rate of US $ 0.20 per square meter per year (or US $ 809.372 per acre per year). The total annual rent of the factory land and buildings shall be US $ 1,050,324.00 (United States Dollar one million, fifty thousand, three hundred and twenty-four only). The rate of rent on factory land and buildings including

additional land shall be reviewed on every 5(five) years by mutual consent between the Lat War Company Limited and Asia Golden Glory Development Company Limited and shall not be more than 10% of the preceding annual rent.

5. In issuing this "Permit," the Commission has granted the following exemptions and reliefs as per Chapter XII, section 27(a), (h), (i) and (k) of Foreign Investment Law. Other exemptions and reliefs under section 27 shall have to be applied upon the actual performance of the project;

(a) As per section 27(a), income tax exemption for a period of five consecutive years including the year of commencement on commercial production;

(b) As per section 27(h), exemption or relief from customs duty or other internal taxes or both on machinery, equipment, instruments, machinery components, spare parts and materials used in the business, which are imported as they are actually required for use during the period of construction of business;

(c) As per section 27(i), exemption or relief from customs duty or other internal taxes or both on raw materials imported for production for the first three-year after the completion of construction of business;

(d) As per section 27(k), exemption or relief from commercial tax on the goods produced for export.

6. Asia Golden Glory Development Company Limited shall have to sign the Lease Agreement for land and buildings with Lat War Company Limited. Hua Chou Investments Pte. Ltd. shall have to sign the Joint Venture Agreement with Lat War Company Limited. After signing such Agreements, each of (5) copies shall have to be forwarded to the Commission.

7. Asia Golden Glory Development Company Limited in consultation with the Department of Company Registration, Directorate of Investment and Company Administration shall have to be registered. After registration, (5) copies each of Certificate of Incorporation, Memorandum of Association and Articles of Association shall have to be forwarded to the Commission.

8. Asia Golden Glory Development Company Limited shall use its best efforts for timely realization of works stated on the proposal. If none of such work has been

commenced within one year from the date of issue of this "Permit", it shall become null and void.

9. Asia Golden Glory Development Company Limited has to abide by Chapter X, Rule 58 and 59 of the Foreign Investment Rules for construction period.

10. As per Chapter X, Rule 61 of the Foreign Investment Rules, extension of construction period shall not be allowed more than twice except it is due to unavoidable events such as natural disasters, instabilities, riots, strikes, emergency of State condition, insurgency and outbreak of wars.

11. As per Chapter X, Rule 63 of the Foreign Investment Rules, if the Asia Golden Glory Development Company Limited cannot construct completely in time the construction period or extension period, the Commission will have to withdraw the permit issued to the investor and there is no refund for the expenses of the project.

12. The commercial date of operation shall be reported to the Commission.

13. Asia Golden Glory Development Company Limited shall endeavour to meet the targets for production and export stated on the proposal as the minimum target.

14. The Commission approves periodical appointments of foreign experts and technicians from abroad as per proposal and also in accordance with Chapter XI, section 24 and section 25 of the Foreign Investment Law. Asia Golden Glory Development Company Limited has to follow the existing Labour Laws for the recruitment of staffs and labours in accordance with Chapter XIII, Rule 84 of the Foreign Investment Rules.

15. In order to evaluate foreign capital and for the purpose of its registration in accordance with the provisions under Chapter XV, section 37 of the Foreign Investment Law, it is compulsory to report as early as possible in the following manner:-

(a) the amount of foreign currency brought into Myanmar, attached with the necessary documents issued by the respective bank where the account is opened and defined under Chapter XVI. Rule 134 and 135 of the Foreign Investment Rules;

(b) the detailed lists of the type and value of foreign capital defined under Chapter I, section 2(i) of the Foreign Investment Law, other than foreign currency.

16. Whenever Asia Golden Glory Development Company Limited brings in foreign capital defined under Chapter I, section 2(i) of the Foreign Investment Law, other than foreign currency in the manner of paragraph 15(b) mentioned above, the Inspection Certificate endorsed and issued by an internationally recognized Inspection Firm with regard to quantity, quality and price of imported materials shall have to be attached.

17. Asia Golden Glory Development Company Limited has the right to make account transfer and expend the foreign currency from his bank account in accordance with Chapter XVI, Rule 136 of the Foreign Investment Rules and for account transfer of local currency generated from the business to the local currency account opened at the bank by a citizen or a citizen-owned business in the Union and right to transfer back the equivalent amount of foreign currency from the foreign currency bank account of a citizen or citizen-owned business by submitting the sufficient document in accordance with Chapter XVII, Rule 145 of the Foreign Investment Rules.

18. Asia Golden Glory Development Company Limited shall report to the Commission for any alteration in the physical and financial plan of the project. Cost overrun, over and above the investment amount pledged in both local and foreign currency shall have to be reported as early as possible.

19. Asia Golden Glory Development Company Limited shall be responsible for the preservation of the environment at and around the area of the project site. In addition to this, it shall carry out as per instructions made by Ministry of Environmental Conservation and Forestry in which to conduct Environmental Management Plan (EMP) which describe the measure to be taken for preventing, mitigation and monitoring significant environmental impacts resulting from the implementation and operation of proposed project or business or activity. It has to prepare and submit and perform activities in accordance with this EMP and abide by the environmental policy, Environmental Conservation Law and other environmental related rules and procedures.

20. After getting permit from Myanmar Investment Commission, Asia Golden Glory Development Company Limited shall have to be registered at the Directorate of Industrial Supervision and Inspection.

21. Asia Golden Glory Development Company Limited shall have to abide by the Fire Services Department's rules, regulations, directives and instructions. Moreover, fire prevention measures shall have to undertake such as water storage tank, fire extinguishers and provide training to use the fire fighting equipment and also to appoint the fire safety officer.

22. Payment of principal and interest of the loan (if any) as well as payment for import of raw materials and spare parts etc., shall only be made out of export earning (CMP charges) of Asia Golden Glory Development Company Limited.

23. Asia Golden Glory Development Company Limited in consultation with Myanma Insurance shall effect such types of insurance defined under Chapter XII, Rule 79 and 80 of the Foreign Investment Rules.

(Zay Yar Aung)
Chairman

Asia Golden Glory Development Company Limited

cc: 1. Office of the Government of the Republic of the Union of Myanmar
2. Ministry of Home Affairs
3. Ministry of Foreign Affairs
4. Ministry of Environmental Conservation and Forestry
5. Ministry of Electric Power
6. Ministry of Immigration and Population
7. Ministry of Industry
8. Ministry of Commerce
9. Ministry of Finance
10. Ministry of National Planning and Economic Development
11. Ministry of Labour, Employment and Social Security
12. The Union Central Bank of Myanmar
13. Office of the Bago Region Government
14. Director General, Directorate of Investment and Company Administration

15. Director General. Directorate of Industrial Supervision and Inspection
16. Director General , Department of Urban & Housing Development
17. Director General, Customs Department
18. Director General, Internal Revenue Department
19. Director General, Directorate of Trade
20. Director General. Immigration and National Registration Department
21. Director General, Directorate of Labour
22. Director General, Department of Environmental Conservation
23. Director General, Fire Services Department
24. Managing Director, Myanma Foreign Trade Bank
25. Managing Director, Myanma Investment and Commercial Bank
26. Managing Director, Myanma Insurance
27. Managing Director, Myanma Electric Power Enterprise
28. Chairman, Republic of the Union of Myanmar Federation of Chambers of Commerce and Industry(UMFCCI)

ဝက်ဂုံမြေ သမိုင်းကျဉ်း

၁။ မိုင်ဆော်မှ စက်မှုသို့ လွှဲပေးမြေ	-	၁၉၆၂.၅၃	ဧက
၂။ ဦးပိုင်မှ စက်မှုသို့ လွှဲပေးမြေ	-	၁၆၈.၁၉	ဧက
		၂၁၃၀.၇၂	ဧက

(လက်ရှိ မြေပုံ ရှိသော မြေဖြစ်ပါသည်)

၃။ စက်မှု၂မှ ကာကွယ်ရေးဝန်ကြီးဌာန (လေကြောင်းရေး ဌာနသို့) လွှဲပေးမြေ	-	၇၈.၇၅	ဧက
		၂၀၅၁.၉၇	ဧက
၄။ စက်မှု၂မှ ကျန်းမာရေးဝန်ကြီးဌာန (ရေဦးတိုက်နယ်ဆေးရုံ သို့) လွှဲပြောင်းပေးမြေ	-	၄.၀၀၃	ဧက
		၂၀၄၇.၉၆၇	ဧက

* (နောက်ဆုံးမြေ ၂၀၄၇.၉၆၇ ဧက မြေပုံကား သက်ဆိုင်ရာဌာနသို့ တောင်းခံထားဆဲဖြစ်ပါသည်)

အမှတ် (၃) အကြီးစားစက်မှုလုပ်ငန်း

စက္ကူစက်ရုံ (ရေနီ)

စာအမှတ်၊ ၁၅၀၆/ရေနီ(၄)ထွေ(၄)၂၀၁၅/ ၄၅၁

ရက်စွဲ ၊ ၂၀၁၅ခုနှစ်၊ မေလ ၅ ရက်

အကြောင်းအရာ။ စက္ကူစက်ရုံပိုင်ဆိုင်မှုစာရွက်စာတမ်း မြေပုံအထောက်အထားများ ပြသပေးပါရန်ကိစ္စ

၁။ စက္ကူစက်ရုံ(ရေနီ)၏ စက်ရုံအမည်ပေါက်လက်ရှိမြေဧကမှာ အောက်ပါအတိုင်းဖြစ်ပါသည်-

(က)	ပြည်ထဲရေးဝန်ကြီးဌာန၏ ၁၀.၃.၉၄ ရက်စွဲပါအမိန့်ကြော်ငြာစာအမှတ် ၁၂/၃/အခ(၃)	-	၁၉၆၂.၅၃	၂၁၃၀.၇၂
(ခ)	ပြည်ထဲရေးဝန်ကြီးဌာန၏ ၁၀.၄.၉၄ ရက်စွဲပါအမိန့်ကြော်ငြာစာအမှတ် ၁၁/၃/အခ(၃)	-	၁၆၈.၁၉	
(ဂ)	လေ့ကျင့်ရေး(၅)သို့ လွှဲပြောင်းခြင်း	-	၇၈.၇၅	၈၂.၇၅၃
(ဃ)	တိုက်နယ်ဆေးရုံ(ရေနီ)သို့ လွှဲပေးရန်	-	၄.၀၀၃	
	လက်ရှိစက်ရုံပိုင်နယ်မြေဧက			၂၀၄၇.၉၆၇

၂။ ယခုအခါ စက္ကူစက်ရုံ(ရေနီ)အား ငှားရမ်းထားသည့် လက်ဝါးကုမ္ပဏီနှင့်ဖက်စပ်ဆောင်ရွက်မည့်ကုမ္ပဏီမှ မြေပိုင်ဆိုင်မှုအထောက်အထားစာရွက်စာတမ်းမြေပုံများ ကြည့်ရှုလိုကြောင်းတင်ပြလာပါသဖြင့် စက်ရုံနှင့်ပတ်သက်သော လန ၃၉ မြေသိမ်းမြေပုံနှင့်စာရွက်စာတမ်းအထောက်အထားများအား ပြသပေးနိုင်ရေးအတွက် ခွင့်ပြုပေးနိုင်ပါရန် ညှိနှိုင်းမေတ္တာရပ်ခံအကြောင်းကြားအပ်ပါသည်။

မြတ်ကိုကို

စက်ရုံမှူး

- ခရိုင်အုပ်ချုပ်ရေးမှူး
  ခရိုင်အထွေထွေအုပ်ချုပ်ရေးဦးစီးဌာန(တောင်ငူ)
- မြို့နယ်အုပ်ချုပ်ရေးမှူး
  မြို့နယ်အထွေထွေအုပ်ချုပ်ရေးဦးစီးဌာန (ရေတာရှည်)

မိတ္တူ - (၁) ဥက္ကဋ္ဌ၊ လက်ဝါးကုမ္ပဏီများအုပ်စု
(၂) အမိကစာတွဲ
(၃) မျှောစာတွဲ

ပြည်ထောင်စုမြန်မာနိုင်ငံတော်အစိုးရ

ပြည်ထဲရေးဝန်ကြီးဌာန

အမိန့်ကြော်ငြာစာ

ရန်ကုန်မြို့၊ ၁၃၅၅ ခုနှစ်၊ တပေါင်းလဆန်း ၈ ရက်

(၁၉၉၄ ခုနှစ်၊ မတ်လ ၁၀ ရက်)

အမှတ်၊ ပဲခူးတိုင်း၊ တောင်ငူခရိုင်၊ ရေတာရှည်မြို့နယ်၊ ဆင်တဲကျေးရွာ ကွင်းအမှတ်-၅၃၂၊ ဝဲလီပြင်ကွင်း၊ မြေလွတ်မြေလပ်ဧရိယာ ၃၅၂.၀၅ ဧက၊ ဒေါင်းနန်းကျေးရွာ၊ ကွင်းအမှတ် ၅၃၃(က) + ၅၃၃(ခ) ဒေါင်းနန်းကွင်း၊ မြေလွတ်မြေလပ်ဧရိယာ ၁၀၀.၀၄ ဧက၊ ကွင်းအမှတ် ၅၃၅(ခ)၊ ချောင်းပေါင်ချောင်းကွင်း၊ မြေလွတ်မြေလပ်ဧရိယာ ၈၂၄.၄၃ ဧက၊ ရေနံကြေးရွာ ကွင်းအမှတ် ၅၃၆၊ သင်တောကွင်း၊ မြေလွတ်မြေလပ်ဧရိယာ ၁၂၅.၃၆ ဧက စုစုပေါင်းမြေဧရိယာ ၁၄၀၂.၅၃ ဧကကို မြေနှင့်အခွန်ဆိုင်ရာဥပဒေ အရ အမှတ်(၁) စက်မှုဝန်ကြီးဌာန၊ မြန်မာ့ဆေးဝါးထုတ်လုပ်ငန်း အမှတ်(၂) ဝက်အူချက် (ရေနံ) အတွက် အခမဲ့လွှဲပြောင်းပေးလိုက်သည်။

အခမဲ့လွှဲပြောင်းပေးသည့်မြေသည် အမှတ်အသားပြထားသည့် မြေပုံအတိုင်းဖြစ်သည်။

အခမဲ့လွှဲပြောင်းပေးသောမြေကို အမှတ်(၁) စက်မှုဝန်ကြီးဌာနမှ အလုပ်အသုံးမပြုတော့သည်နှင့်တပြိုင်နက် ပြန်လည်အပ်နှံရမည်။

ဒုတိယဗိုလ်ချုပ်ကြီး မြသိန်း

ဝန်ကြီး

စာအမှတ်၊ ၁၂ / ၃ / အခ(၃)

ရက်စွဲ၊ ၁၉၉၄ ခုနှစ်၊ မတ်လ ၁၁ ရက်

မိတ္တူကို –

(၁) အမှတ်(၁) စက်မှုဝန်ကြီးဌာန၊

(၂) ဘဏ္ဍာရေးနှင့်အခွန်ဝန်ကြီးဌာန၊

(၃) ပဲခူးတိုင်း ငြိမ်ဝပ်ပိပြားမှုတည်ဆောက်ရေးအဖွဲ့

(၄) ... တောင်ငူခရိုင်ကြက်ငှက်ပေါ်ပေါက်ဖြစ်ပွားမှုအား ... ကောက်ရေးအဖွဲ့၊

(၅) ... ရေတာရှည်မြို့နယ်တွင် ပေါ်ပေါက်ဖြစ်ပွားမှုအား ... ကောက်ရေး အဖွဲ့၊

(၆) ညွှန်ကြားရေးမှူးချုပ်၊ ကြေးတိုင်နှင့် မြေစာရင်းဦးစီးဌာန၊

(၇) ဦးဆောင်ညွှန်ကြားရေးမှူး၊ မြန်မာ့စက္ကူနှင့်ဓါတုဗေဒ လုပ်ငန်း၊

(၈) ညွှန်ကြားရေးမှူး၊ ပဲခူးတိုင်းအထွေထွေအုပ်ချုပ်ရေးဦးစီးဌာန (သိသာရန်နှင့်လိုအပ်သည်များကိုဆောင်ရွက်ရန် မြေလွဲပြောင်းအမှုတွဲ ၂ / မြေလွဲ / ၉၃-၉၄ ကိုပူးတွဲပေးပို့ပါသည်)

(၉) စက်ရုံမှူး၊ အမှတ် (၂) စက္ကူစက် (ရေနီ)

(၁၀) ပဲခူးတိုင်း မြေစာရင်း ဦးစီး ဌာန၊

(၁၁) လက်ထောက်ညွှန်ကြားရေးမှူး၊ တောင်ငူခရိုင်အထွေထွေအုပ်ချုပ်ရေး ဦးစီးဌာန (တိုင်းအထွေထွေအုပ်ချုပ်ရေး ဦးစီးဌာနမှ အမှုတွဲရရှိသည့်အခါလိုအပ်သည်များကို ဆောင်ရွက်ရန်ညွှန်ကြားချက်နှင့် ပေးပို့ပါသည်)

(၁၂) ရေတာရှည်မြို့နယ်အထွေထွေအုပ်ချုပ်ရေးဦးစီး ဌာန၊

(၁၃) ရေတာရှည်မြို့နယ်မြေစာရင်း ဦးစီး ဌာန၊

(၁၄) ဦးဆောင်ညွှန်ကြားရေးမှူး၊ ပုံနှိပ်ရေး နှင့်စာအုပ်ထုတ်ဝေရေး လုပ်ငန်း (မြန်မာနိုင်ငံပြန်တမ်း တွင် ထည့်သွင်း ကြေညာပေး ပါရန် မေတ္တာရပ်ခံပါသည်)

(၁၅) အစီရင်ခံစာ စာတွဲ

(၁၆) လက်ခံစာတွဲ

(၁၇) မျှောစာတွဲ။

အမိန့်အရ

ဒုတိယညွှန်ကြားရေးမှူး
(မောင်ရှင်)

ခမ်း / ၂၁+၃

(၄) [illegible]

(၅) [illegible] ရေတာရှည်မြို့နယ် [illegible]
အဖွဲ့ ၊

(၆) ပြန်ကြားရေးမှူးချုပ်၊ ကြေးတိုင်နှင့်မြေစာရင်းဦးစီးဌာန၊

(၇) ဦးဆောင်ပြန်ကြားရေးမှူး၊ မြန်မာ့စက္ကူနှင့်စက်မှုဓာတုဗေဒ
လုပ်ငန်း၊

(၈) ပြန်ကြားရေးမှူး၊ ပဲခူးတိုင်းအထွေထွေအုပ်ချုပ်ရေးဦးစီး
ဌာန (သိသာရန်နှင့်လိုအပ်သည်များကို ဆောင်ရွက်ရန် မြေ
လွှဲပြောင်းအမှတ်စဉ် ၂/မြေလွှဲ/၉၃-၉၄ ကိုပူးတွဲပေးပို့ပါသည်)

(၉) စက်ရုံမှူး၊ အမှတ်(၂)စက္ကူစက်(ရေနီ)

(၁၀) ပဲခူးတိုင်းမြေစာရင်းဦးစီးဌာန၊

(၁၁) လက်ထောက်ပြန်ကြားရေးမှူး၊ တောင်ငူခရိုင်အထွေထွေအုပ်ချုပ်
ရေးဦးစီးဌာန (တိုင်းအထွေထွေအုပ်ချုပ်ရေးဦးစီးဌာနမှ
အမှုတွဲရရှိသည့်အခါလိုအပ်သည်များကို ဆောင်ရွက်ရန်ပြန်ကြား
ချက်ဖြင့်ပေးပို့ပါသည်)

(၁၂) ရေတာရှည်မြို့နယ်အထွေထွေအုပ်ချုပ်ရေးဦးစီးဌာန၊

(၁၃) ရေတာရှည်မြို့နယ်မြေစာရင်းဦးစီးဌာန၊

(၁၄) ဦးဆောင်ပြန်ကြားရေးမှူး၊ ပုံနှိပ်ရေးနှင့်စာအုပ်ထုတ်
ဝေရေးလုပ်ငန်း (မြန်မာနိုင်ငံပြန်တမ်းတွင် ထည့်သွင်း
ကြေညာပေးပါရန်မေတ္တာရပ်ခံပါသည်)

(၁၅) အမိန့်ရင်း စာတွဲ

(၁၆) လက်ခံစာတွဲ

(၁၇) မျှောစာတွဲ။

အမိန့်အရ

ခရိုင်ပြန်ကြားရေးမှူး
(မောင်ရှင်)

ဝမ်း / ၂၁ * ၃

ပြည်ထောင်စုမြန်မာနိုင်ငံတော်အစိုးရ
ပြည်ထဲရေးဝန်ကြီးဌာန

အမိန့်ကြော်ငြာစာ

ရန်ကုန်မြို့၊ ၁၃၃၅ ခုနှစ်၊ တပေါင်းလဆန်း ၇ ရက်
(၁၉၇၄ ခုနှစ်၊ မတ်လ ၁၀ ရက်)

အမှတ်၊ ၁၈၉၄ ခုနှစ်၊ မြေသိမ်းအက်ဥပဒေပုဒ်မ ၄၊ ပုဒ်မခွဲ (၁) အရ ပဲခူးတိုင်း၊ ရေတာရှည်မြို့နယ်မှ အောက်ဖော်ပြပါမြေများကို အများပြည်သူ အကျိုးငှာ မြန်မာ့ရေနံနှင့်ဓါတုဗေဒလုပ်ငန်း၊ အမှတ်(၂)စက်ရုံ (ရေနံ) အတွက်အသုံးပြုရန် အမှတ်(၁)စက်မှုဝန်ကြီးဌာနမှ အလိုရှိကြောင်း ကြေညာလိုက်သည် -

မြေအကျယ်နှင့်ရာဒေသ

တိုင်း	မြို့နယ်	ကျေးရွာ	ကွင်း		ဦးပိုင်ပေါင်း	မြေဧရိယာ ဧက ဒသမ
			အမှတ်	အမည်		
ပဲခူး	ရေတာရှည်	ဆပ်သေ	၇၃၂	မယ်ဇလီကွင်း	၁၀	၇၅.၄၈
			၇၃၃(က)	ဒေါင်းနန်းကျကွင်း	၂	၂၃.၅၀
			၇၃၅(ခ)	ချဉ်ပေါင်ချောင်းကွင်း	၈	၅၃.၂၇
			၇၃၆	သစ်တောကွင်း	၂	၆.၆၀
			၇၃၇	ဈေးသုံးပင်ကွင်း	၁	၁.၃၅
			၇၃၈	ထိပ်ပေါက်ကွင်း	၅	၅.၃၄
			၇၃၉(က)	ဆပ်သေကွင်း	၃	၂.၆၅
					ပေါင်း	၁၆၈.၁၉

မြေသိမ်းအက်ဥပဒေပုဒ်မ ၃၊ ပုဒ်မခွဲ (ဂ) တွင်အပ်နှင်းထားသော လုပ်ပိုင်ခွင့်အရ ပဲခူးတိုင်း၊ တောင်ငူခရိုင်အထွေထွေအုပ်ချုပ်ရေးဦးစီးဌာန လက်ထောက်ညွှန်ကြားရေးမှူးအား အထက်ဖော်ပြပါဒေသရှိ မြေသိမ်းယူခြင်း ကိစ္စအပေါ်ကိုအရေးယူဆောင်ရွက်ရန် ကော်လိက်တာအရာရှိအဖြစ်ခန့်ထားလိုက်သည်။

မြေသိမ်း အက်ဥပဒေပုဒ်မ ၄၊ ပုဒ်မခွဲ (၂) ဖြင့်အပ်နှင်းထားသော လုပ်ပိုင်ခွင့်များအရ အောက်ဖော်ပြပါဒေသရှိ မြေနှင့်စပ်လျဉ်း၍ ယင်းအက်ဥပဒေ ပုဒ်မခွဲ၌ဖော်ပြထားသည့်အတိုင်း ဆောင်ရွက်ရန် ခရိုင်၊ ကောင်စီ ခရိုင်အုပ်ချုပ်ရေးဦးစီးဌာန လက်ထောက်ညွှန်ကြားရေးမှူး အား လုပ်ပိုင်ခွင့်အပ်နှင်းလိုက်သည်။

မှတ်ချက်။ ၁၈၉၄ ခုနှစ်၊ မြေသိမ်းအက်ဥပဒေပုဒ်မ ၆ အရ အောက်ဖော်ပြပါမြေများကိုအများပြည်သူအကျိုး ငှာ မြန်မာ့ရေနံနှင့်ဓါတုဗေဒလုပ်ငန်း၊ အမှတ် (၂) ရေနံချက်စက် (ရေနံ) အတွက်အသုံးပြုရန်အမှတ် (၁) စက်မှုဝန်ကြီးဌာနမှအလို့ငှာ **ကြောင်း ကြေညာလိုက်သည် -**

မြေတည်ရှိရာဒေသ

တိုင်း	မြို့နယ်	ကျေးရွာ	ကွင်း အမှတ်	ကွင်း အမည်	ဦးပိုင်ပေါင်း	မြေဧရိယာ ဧကဒသမ
ပဲခူး	ရေတာရှည်	ဘပ်သေ	၇၃၂	မယ်ဇလီကွင်း	၁၀	၇၅.၄၀
			၇၃၃(က)	ဒေါင်းနန်းကူကွင်း	၂	၂၃.၅၀
			၇၃၅(ခ)	ချင်ပေါင်ချောင်းကွင်း	၈	၅၃.၂၇
			၇၃၆	သစ်တောကွင်း	၂	၆.၆၀
			၇၃၇	ဝေးသုံးပင်ကွင်း	၁	၁.၃၅
			၇၃၈	သိပ်ပေါက်ကွင်း	၅	၅.၃၄
			၇၃၉(က)	ဘပ်သေကွင်း	၃	၂.၆၅
					ပေါင်း	၁၆၈.၁၁

မြေအကြောင်းအရာဖော်ပြချက်။ တိုင်းတာသတ်မှတ်ထားသော မြေ၏မြေကွက် ဦးပိုင်အမှတ်၊ ဧရိယာနှင့်ပိုင်ရှင်အမည်မှာ အောက်ပါအတိုင်းဖြစ်ပါသည် -

စဉ်	ကျေးရွာ / နယ်	ပိုင်ရှင်အမည်	ကွင်း		ဦးပိုင် အမှတ်	မြေဧရိယာ ဧက ဒသမ
			အမှတ်	အမည်		
၁	ရေတာရှည်	ဦးစံမြမ်း	၇၃၂	မယ်ဇလီကွင်း	၁/၁	၅.၃၀
၂		ဒေါ်မွေးမ			၁/၂	၂.၃၀
၃		ဦးသန်းမောင်			၅	၆.၄၄
၄		ဦးခင်မောင်			၆	၂.၅၄
၅		ဒေါ်သန်းမြ			၇/၁	၁.၄၃
၆		ဦးညို			၇/၂	၄.၃၅
၇		ဦးတင်မောင်			၇/၃	၁.၁၅
၈		ဦးတင်မောင်			၈/၁	၃.၁၄
၉		ဦးခင်မောင်			၈/၂	၂.၀၀
၁၀		ဦးကျော်ဖုံ			၈/၃	၁.၀၀
၁၁		ဦးဖြူ			၈/၄	၄.၀၀
၁၂		ဦးစံအေး	၇၃၂	မယ်ဇလီပြင်ကွင်း	၈/၅	၂.၀၀
၁၃		ဦးထွန်း			၈/၆	၁.၀၀
၁၄		ဦးမောင်မောင်			၈/၇	၄.၉၆
၁၅		ဦးထွန်းတင်လေး			၁၂/၁	၃.၇၇
၁၆		ဦးသိန်း			၁၂/၂	၁.၆၇
၁၇		ဒေါ်ကော်			က-၁၉	၃.၃၀
၁၈		ဒေါ်ဘုံး			ခ-၁၉/၁	၈.၁၀
၁၉		ဦးထွန်းရွှေ			ခ-၁၉/၂	၁.၀၀
၂၀		ဦးသိန်းမောင်			၃၀/၁	၂.၀၀
၂၁		ဦးမောင်သိန်း			၃၀/၂	၂.၀၀
၂၂		ဦးမောင်ကြီး			၃၀/၃	၁.၅၀
၂၃		ဒေါ်ခွေးမ			၁၂	၃.၀၀
၂၄		ဦးကျော်ဖုံ			၃၃/၁	၂.၀၀
၂၅		ဦးကြည်			၃၃/၂	.၇၅
၂၆		ဦးကျော်မြင့်			၃၃/၃	၁.၀၀
						၇၅.၄၀

စဉ်	မြို့နယ်	ပိုင်ရှင်အမည်	ကွင်း		ဦးပိုင်	ပါမြေဧရိယာ
			အမှတ်	အမည်	အမှတ်	ဧကဒသမ
၂၇	ရာဇ်ရှည်	ဦးဘိုးရွှေ	၇၃၃(က)	ဒေါင်းနန်းကုကွင်း	၂၂/၁	၅.၄၁
၂၈		ဦးကျော်ဝင်း			၂၂/၂	၃.၆၀
၂၉		ဦးတင်			၂၃/၁	၈.၂၆
၃၀		ဦးဗျော်ဝင်း			၂၃/၂	၅.၁၆
						၂၃.၁၉
၃၁		ဦးမွန်းကြည်	၇၃၅(ခ)	ချဉ်ပေါင်ချောင်းကွင်း	၁၇/၁	၄.၁၆
၃၂		ဦးလဖူးဆွေဝင်			၁၇/၂	၅.၀၀
၃၃		ဦးတင်မောင်			၁၈/၁	၆.၂၅
၃၄		ဒေါ်အေးမတင်			၁၈/၂	၅.၅၀
၃၅		ဦးစိန်လှိုင်			၁၉/၁	၂.၄၄
၃၆		ဒေါ်ထွေး			၁၉/၂	၃.၅၆
၃၇		ဦးစိန်လှိုင်			၂၀/၁	၁.၆၄
၃၈		ဦးညီငယ်			၂၀/၂	၂.၄၂
၃၉		ဦးချစ်တင်			၂၀/၃	၅.၂၆
၄၀		ဦးစိန်လှိုင်			၂၀/၄	၂.၅၀
၄၁		ဦးမွန်းကြည်			၅၇	၅.၆၀
၄၂		ဦးမွန်းကြည်			၅၈	၁.၈၆
၄၃		ဦးတင်မောင်			၅၆	၁.၅၅
၄၄		ဦးတင်မောင်			၅၅	၂.၂၀
						၅၃.၂၇
၄၅		ဦးဘိုးချစ်	၇၃၆	သစ်တောကွင်း	၁	.၈၀
၄၆		ဦးဖေမောင်			၂/၁	၃.၂၃
၄၇		ဦးနိုင်သန်း			၂/၂	၂.၅၇
						၆.၆၀

စဉ်	ကြိုးနယ်	ပိုင်ရှင်အမည်	ကွင်း		ဦးပိုင်အမှတ်	မြေဧရိယာ
			အမှတ်	အမည်		ဧကဒသမ
၄၈	ရေအိုရှည်	ဦးဒုဝါဒိက	၇၃၇	ရွေးသုံးပင်	၁၀၈/၁၆	.၀၅
၄၉		ဦးဘိုးငြိမ်း			၁၀၈/၁၇	.၀၅
၅၀		ဦး [illegible]			၁၀၈/၁၈	.၂၂
၅၁		ဦးဘို [illegible]			၁၀၈/၁၉	.၁၄
၅၂		ဦးငွေမောင်း			၁၀၈/၂၀	.၃၅
၅၃		ဦးအောင်ဖြူး			၁၀၈/၂၄	.၃၀
၅၄		ဦးကျက်နှိုင်း			၁၀၈/၂၅	.၀၇
၅၅		ဒေါ်ဘိုးငြိမ်း			၁၀၈/၂၁	.၁၇
						၁.၃၅
၅၆		ဦးခင်မောင်	၇၃၀	ထိပ်ပေါက်ကွင်း	၁/၁	.၃၅
၅၇		ဦးဝင်းမောင်			၁/၃	.၁၀
၅၈		ဒေါ်ဖွဦး			၁/၄	.၂၀
၅၉		ဦးဘိုးသော့			၁/၅	.၀၅
၆၀		ဦးအောင်မင်း			၁/၆	.၀၅
၆၁		ဦးထွန်းမြိုင်			၁/၇	.၀၅
၆၂		ဦးကုမာ			၅၆	.၁၄
၆၃		ဦးခင်မောင်			၅၇	.၄၀
၆၄		ဦးဘိုးသော့			၁/၂	.၃၀
၆၅		ဦးခင်မောင်			၁/၅	၁.၅၀
၆၆		ဦးဝင်းမောင်			၅၉	၁.၅၀
၆၇		ဦးစံအေး			၆၀	.၇၀
						၅.၃၄

စဉ်	မြို့နယ်	ပိုင်ရှင်အမည်	ကွင်း		ဦးပိုင်	မြေဧရိယာ
			အမှတ်	အမည်	အမှတ်	ဧက ဒသမ
၁၀	ရေတာရှည်	ဦးဘိုးမြ	၇၃၉(က)	ပစ်သောကွင်း	၂၃	၁.၈၅
[illegible]		ဦးမောင်ပု			၂၄	.၁၀
[illegible]		ဦးငင်းဆောင်			၄	.၄၀
၇၁		ဦးချစ်ပု			၄	.၄၀
						၂.၆၅
					စုစုပေါင်း	၁၆၀.၁၉

အထက်ဖော်ပြပါမြေကွက်၏အလားလေးရပ်မှာ အောက်ပါအတိုင်းဖြစ်ပါသည် -

အရှေ့လားသော် - စစ်တောင်းမြစ်

အနောက်လားသော် - လယ်လုပ်ကွက်များ

တောင်ဘက်လားသော် - လယ်လုပ်ကွက်များ

မြောက်ဘက်လားသော် - လယ်ဝေးမြို့နယ်။

မှတ်ချက်။ ။ ပါပုဒ်းမှုင်ဖော်ပြပါမြေကွက်နှင့်ဧရိယာဝကာများသည် ၁၉၇၁-၇၂ ခုနှစ်အသုံးပြုသောမြေပုံအရဖြစ်၍ ဖော်ပြပါမြေပုံကိုတောင်ငူခရိုင်အထွေထွေအုပ်ချုပ်ရေးဦးစီးဌာနတွင်ကြည့်ရှုစစ်ဆေးနိုင်ပါသည်။

မြေသိမ်းအက်ဥပဒေပုဒ်မ ၃(ဂ)တွင်ဖြဌာန်းထားသောလုပ်ပိုင်ခွင့်အရ ပဲခူးတိုင်း၊ တောင်ငူခရိုင်အထွေထွေအုပ်ချုပ်ရေးဦးစီးဌာနလက်အောက်ရှိ နှင့်ကြားရေးမှူးအား အထက်ဖော်ပြပါမြေသိမ်းယူခြင်းကိစ္စအဝဝကိုအရေးယူဆောင်ရွက်ရန်ကော်လိတ်တာအရာရှိအဖြစ်ခန့်ထားလိုက်သည်။

မြေသိမ်းအက်ဥပဒေပုဒ်မ ၁၇၊ ပုဒ်မခွဲ(၁) မြေသိမ်းအက်ဥပဒေပုဒ်မ ၉၊ ပုဒ်မခွဲ(၁)နှင့်ပုဒ်မခွဲ(၃)တို့တွင်ဖော်ပြထားသည့်အမိန့်ကြော်ငြာစာထုတ်ဆင့်ပြီးနောက် ၁၅ ရက်ကုန်ဆုံးသောအခါအဆိုပါမြေကိုသိမ်းယူပြီးလျှင်

အမှတ်(၁)စက်မှုဝန်ကြီးဌာနသို့လွှဲပြောင်းပေးရမည့်ဟု မြေသိမ်းကော်လံဖော်
ပြရာ၌ အားဖြန့်ကြားလိုက်သည်။

ဒုတိယဗိုလ်ချုပ်ကြီး မြသောင်း
ဝန်ကြီး

စာအမှတ်၊ ၁၁ / ၃ / ဆ၁(၃)
ရက်စွဲ၊ ၁၉၉၄ ခုနှစ်၊ မေလ ၁၁ ရက်
မိတ္တူကို –

(၁) အမှတ်(၁)စက်မှုဝန်ကြီးဌာန၊
(၂) ဘဏ္ဍာရေးနှင့်အခွန်ဝန်ကြီးဌာန၊
(၃) ပဲခူးတိုင်းငြိမ်ဝပ်ပိပြားမှုတည်ဆောက်ရေးအဖွဲ့၊
(၄) တောင်ငူခရိုင်ငြိမ်ဝပ်ပိပြားမှုတည်ဆောက်ရေးအဖွဲ့၊
(၅) ရေတာရှည်မြို့နယ်ငြိမ်ဝပ်ပိပြားမှုတည်ဆောက်ရေးအဖွဲ့၊
(၆) ဦးဆောင်ညွှန်ကြားရေးမှူး၊ မြန်မာ့စက္ကူနှင့်ဓါတုဗေဒ
လုပ်ငန်း၊
(၇) ညွှန်ကြားရေးမှူးချုပ်၊ ကြိုးတိုင်နှင့်မြေစာရင်းဦးစီးဌာန၊
(၈) ပဲခူးတိုင်းအထွေထွေအုပ်ချုပ်ရေးဦးစီးဌာန၊
(၉) ပဲခူးတိုင်းမြေစာရင်းဦးစီးဌာန၊
(၁၀) လက်ထောက်ညွှန်ကြားရေးမှူး၊ ~~ပဲခူး~~ တောင်ငူ ခရိုင်အထွေထွေအုပ်ချုပ်
ရေးဦးစီးဌာနသို့ မြေသိမ်းအမှုတွဲ ၁/ မြေသိမ်းကိုပူးတွဲပေး
ပို့ပါသည်(မြေသိမ်းအက်ဥပဒေပုဒ်မ ၉၊ ပုဒ်မခွဲ(၁) နှင့်
(၃)အရနို့တစ်စာများထုတ်ဆင့်၍သိမ်းယူမည့်မြေကိုအမှတ်(၂)
စက္ကူစက်(ရေနီ)သို့လက်ရောက်ပေးအပ်ရေး အဆက်ဆက် လက်
ဆောင်ရွက်ပါရန်)
(၁၁) စက်ရုံမှူး၊ အမှတ်(၂)စက္ကူစက်၊ ရေနီ၊
(၁၂) ရေတာရှည်မြို့နယ်အထွေထွေအုပ်ချုပ်ရေးဦးစီးဌာန၊

(၁၃) [illegible] ရှင်း ပြီး [illegible]

(၁၄) ဦး [illegible] ညွှန်ကြားရေးမှူး၊ ပုံနှိပ်ရေးနှင့်စာအုပ်ထုတ်ဝေရေးလုပ်ငန်း (မြန်မာနိုင်ငံပြန်တမ်းတွင်ထည့်သွင်းကြော်ငြာပေးပါရန်မေတ္တာရပ်ခံပါသည်)

(၁၅) အစီရင်ခံစာ စာတွဲ

(၁၆) လက်ခံစာတွဲ

(၁၇) မျှောစာတွဲ။

အမိန့်အရ

ဒုတိယညွှန်ကြားရေးမှူး
(မောင်ရှင်)

စမ်း / ၇*၆

ကန့်သတ်

အမှတ်(၁) စက်မှုဝန်ကြီးဌာန
မြန်မာ့စက္ကူနှင့်ဓာတုဗေဒလုပ်ငန်း

အကြောင်းအရာ။ ။ မြန်မာ့စက္ကူနှင့် ဓာတုဗေဒ လုပ်ငန်းပိုင်ရေနီအမှတ် (၂) စက္ကူစက်ရုံ ပိုင်မြေ (၇၈.၇၅)ဧကအားတပ်မတော်ပိုင်လုံခြုံရေးမြေအဖြစ်ကာကွယ်ရေးဝန်ကြီးဌာနသို့လွှဲပြောင်းပေးမှုဆိုင်ရာအစီရင်ခံစာ။

ရက်စွဲ။ ။ ၁၉၉၇ခုနှစ်၊ ဧပြီလ (၁၇) ရက်

2

ကန့်သတ်

။ ရေနံအမှတ်(၂) ... [illegible]

[illegible]

လက်ခံခြင်း ။

ရည်ညွှန်းချက်။ ။ ၁။ စစ်ဆောက်ချုပ်ရုံး၏ (၂၀-၃-၈၇) ရက်စွဲပါ၊ စာအမှတ်၊ ၇၂၇/ပသ-၂၄၀/ဆောက်-၄(၁)

၂။ တောင်ပိုင်းတိုင်းစစ်ဌာနချုပ် (တောင်ပိုင်း)၏ (၂၀-၃-၈၇) ရက်စွဲပါစာအမှတ်-၃၇၆၅/၁၇/ ဆောက်-၄(ခ)

၃။ မြန်မာ့ရေနံနှင့်သဘာဝဓာတ်ငွေ့လုပ်ငန်း၏ (၁၀-၃-...) ရက်စွဲပါရုံးတွင်းစာအမှတ် (...၃/၄၀/...)

အမှတ်(၅) လေ့ကျင့်ရေးကွင်းမှတပ်လုံးကြီး ... [illegible] ရှိသည့်ကွင်း (၁) စက်မှုဝန်ကြီးဌာန၊ ရေနံအမှတ်(၂) ... ပိုင် ... တောင်ကွင်းမြေ (၇၀ ၊ ၇၅) ဧကအား (၁၁-၄-၈၇) ရက်နေ့တွင် ... မှတ်တမ်းများနှင့်အတူစနစ်တကျလွှဲပြောင်း / လက်ခံပြီးပါသည်။

(က) မြေသိမ်းအမိန့်ဓါတ်ပုံမိတ္တူ၊

(ခ) မြေအစားလွှဲပြောင်းအမိန့်ဓါတ်ပုံမိတ္တူ၊

(ဂ) ၁၈၉၄-ခုနှစ်လယ်ယာမြေနိုင်ငံပိုင်ပြုလုပ်ရေးအက်ဥပဒေ ပုဒ်မ(၃၈) အရထုတ်ပြန်အမိန့်ဓါတ်ပုံမိတ္တူ၊

(ဃ) မြန်မာ့ရေနံနှင့်သဘာဝဓာတ်ငွေ့လုပ်ငန်း၏ စက်ရုံပိုင်မြေလွှဲပြောင်းပေးရေးအဖွဲ့ဖွဲ့စည်းသည့်အမိန့်ဓါတ်ပုံမိတ္တူ၊

(င) လွှဲပြောင်း / လက်ခံသည့်မြေစာရင်းနှင့်မြေတန်ဖိုး

(စ) သက်သေခံမြေပုံ

လွှဲပြောင်းပေးရေးအဖွဲ့

(signature)

ဦးသိန်းဇော်မြင့်

ညွှန်ကြားရေးမှူး (ထွေ/စုံ)

မြန်မာ့ရေနံနှင့်သဘာဝဓာတ်ငွေ့လုပ်ငန်း

၂။

လက်မှတ် .... အဖွဲ့ဝင် (၁)

အမည် ဦး သိန်း ဝင်း

ရာထူး ဒုတိယညွှန်ကြားရေးမှူး (စီမံရေး)

မြန်မာ့စက္ကူနှင့်ဓာတုဗေဒလုပ်ငန်း

၃။

လက်မှတ် .... အဖွဲ့ဝင် (၂)

အမည် ဦး အောင်ကိုး

ရာထူး စက်ရုံမှူး ၊ အမှတ် (၂) စက္ကူစက်ရုံ

၄။

လက်မှတ် .... အဖွဲ့ဝင် (၃)

အမည် ဦး တင်ထွန်း

ရာထူး ဒု-စက်ရုံမှူး ၊ အမှတ် (၂) စက္ကူစက်ရုံ

၅။

လက်မှတ် .... အတွင်းရေးမှူး

အမည် ဦး မောင်မောင်

လက်ထောက်ညွှန်ကြားရေးမှူး (ထွေ / စီမံ)

မြန်မာ့စက္ကူနှင့်ဓာတုဗေဒလုပ်ငန်း

လွှဲပြောင်းလက်ခံသည့်အဖွဲ့

၁။

လက်မှတ် .... ဥက္ကဋ္ဌ

အမည် ဒုတိယဗိုလ်မှူးကြီး သက်စိုး

ရာထူး ဦးစီးအရာရှိ (ပါလမတန်း) စစ်ထောက်

တောင်ပိုင်းတိုင်းစစ်ဌာနချုပ်

၂။

လက်မှတ် .... အဖွဲ့ဝင် (၁)

အမည် ဒုတိယဗိုလ်မှူးကြီး ကင်မြ

ရာထူး တပ်မှူး ၊ အမှတ် (၅) လေ့ကျင့်ရေးတပ်

၃။
လက်မှတ်
အမည်
ရာထူး

________________ အဖွဲ့ဝင် (၂)
ဗိုလ်ကြီး မြင့်ဌေ
တပ်ခွဲမှူး တပ်ရင်းခွဲဖွဲ့
(၁) ဆိုင်းကျင့်ရေး တပ်

၄။
လက်မှတ်
အမည်
ရာထူး

________________ အဖွဲ့ဝင် (၃)
ဗိုလ်မှူး အေးလွင်
ဦးစီး အရာရှိ (ဒုတိယတန်း)စစ်ထောက်
တောင်ပိုင်းတိုင်း စစ်ဌာနချုပ်

၅။
လက်မှတ်
အမည်
ရာထူး

________________ အတွင်းရေးမှူး
ဗိုလ်မှူး အောင်ဆန်း
တပ်မှူး ၊ အမှတ် (၉၁၃) ထောက်ပံ့ရေးအင်ပျင်နီယာ
တပ်ခွဲ

အသိသက်သေမှား

၁။
လက်မှတ်
အမည်
ရာထူး

____
ဦး မြင့်သိန်း
ဥက္ကဋ္ဌ ၊ မြို့နယ်ငြိမ်ဝပ်ပိပြားမှုတည်ဆောက်ရေး
အဖွဲ့ ၊ ရေတာရှည်မြို့

၂။
လက်မှတ်
အမည်
ရာထူး

____
ဦး ခင်မောင်မြင့်
ဦးစီးမှူး ၊ ကြေးကိုင်နှင့်
မြေစာရင်း ဦးစီးဌာန
ရေတာရှည်မြို့နယ်

၃။

လက်မှတ်	
အမည်	ဦး အောင်စိုး
ရာထူး	ဗိုလ်မှူး၊ အမှတ် (၂) စက္ကူစက်ရုံ

အထက်ပါ မြေစာရင်း မြေပုံများ အရ ပါရှိသည့် မြေ (၇၈, ၇၅) ဧကမှာ၊ မှန်ကန်ပါကြောင်း ထောက်ခံအပ်ပါသည်။

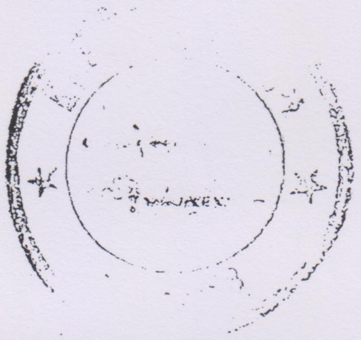

ဦး စိုး မြ

ကျေးတိုင်နှစ် မြေစာရင်း ဦးစီးဌာန

ရေစကြို မြို့နယ်။

ရက်စွဲ၊ ၁၉၉၇ ခုနှစ်၊ ဧပြီလ ၁၁ ရက်။

အမှတ် (၂) စက္ကူစက်		
နေ့စွဲ	အချိန်	မှတ်ပုံအောင်
၁၉.၄.၉၄		၅၃၉

မြန်မာနိုင်ငံ [illegible]

မြို့သစ်ရေး ဝန်ကြီး ဌာန

အမိန့်ကြော်ငြာစာ

ရန်ကုန်မြို့၊ ၁၃၅၅ ခုနှစ်၊ တပေါင်းလ [illegible] ရက်

(၁၉၉၄ ခုနှစ်၊ မတ်လ [illegible] ရက်)

အမှတ် [illegible] ခရိုင် [illegible] ရန်ကုန်တိုင်း [illegible] အမှတ် - ၃ [illegible] ပေါင်း နှင်း ကျွဲကျွေး ရွာ၊ ကွင်း အမှတ် ၃၃ [illegible] ( ) ပေါင်းနှင်းကျွဲ ကွင်း၊ မြေလွတ်မြေလပ်ဧရိယာ ၁၀၀.၀၄ ဧက၊ ကွင်း အမှတ် ၃၃ ( ) ၊ ချဉ်ပေါင်ချောင်းကွင်း၊ မြေလွှတ်မြေလပ်ဧရိယာ ၁၂၄.၄၃ ဧက၊ ဂရုန်ကော့ရွာ ကွင်း အမှတ် ၃၃၆၊ သင်္ဘောကွင်း၊ မြေလွတ်မြေလပ်ဧရိယာ [illegible] ဧက စုစုပေါင်း မြေဧရိယာ ၁၉၆၂.၂၁ ဧကကို မြေ [illegible] အရ အမှတ် (၁) စက်မှုဝန်ကြီး ဌာန၊ မြန်မာ့ [illegible] အမှတ် (၂) စက္ကူစက် ([illegible]) အတွက် အခဲ့ခွဲ ပြောင်း [illegible]။

အခဲ့ခွဲ ပြောင်း [illegible] သည့် မြေ ပုံအတိုင်း ဖြစ်သည်။

အခဲ့ခွဲ ပြောင်း [illegible] အမှတ် (၁) စက်မှုဝန်ကြီး ဌာန အတွက်အသုံး မပြုသော နေ့မှစ၍ [illegible] မြေ [illegible]။

Adm

မြို့ပြနှင့်အိမ်ရာဖွံ့ဖြိုးရေး [illegible]

[illegible]

စာအမှတ်၊ ၁၂ / [illegible] / [illegible]

ရက်စွဲ၊ ၁၉၉၄ ခုနှစ်၊ မတ်လ [illegible] ရက်

မိတ္တူကို -

(၁) အမှတ် (၁) စက်မှုဝန်ကြီး ဌာန၊

(၂) [illegible] ဝန်ကြီး ဌာန၊

(၃) [illegible] ညွှန်ကြားရေးမှူး [illegible]၊

(၄) ဥက္ကဋ္ဌ၊ တောင်ငူခရိုင်ငြိမ်ဝပ်ပိပြားမှုတည်ဆောက်ရေးအဖွဲ့၊

(၅) ဥက္ကဋ္ဌ၊ ရေတာရှည်မြို့နယ်ငြိမ်ဝပ်ပိပြားမှုတည်ဆောက်ရေးအဖွဲ့၊

(၆) ညွှန်ကြားရေးမှူးချုပ်၊ [illegible] ဦးစီးဌာန [illegible]၊

(၇) ဦးဆောင်ညွှန်ကြားရေးမှူး၊ [illegible] လုပ်ငန်း၊

(၈) ညွှန်ကြားရေးမှူး၊ ပဲခူးတိုင်း၊ [illegible] ဦးစီးဌာန (သိသာသာရန်နှင့်လိုအပ်သည်များကိုဆောင်ရွက်ရန် [illegible] လွှဲပြောင်း [illegible] ၂/ မြေလွှဲ/ ၉၃-၉၄ ကိုပူးတွဲ [illegible] ပေးပို့ပါသည်)

(၉) စက်ရုံမှူး၊ အမှတ်(၂) ကျွန်းစက်([illegible])

(၁၀) ပဲခူးတိုင်း [illegible] ဦးစီးဌာန၊

(၁၁) လက်ထောက်ညွှန်ကြားရေးမှူး၊ တောင်ငူခရိုင် [illegible] ရေး ဦးစီးဌာန (ကိုင်း [illegible] အမှတ်စဉ်ရရှိသည့်အခါလိုအပ်သည်များကို [illegible] ဆက်ဖြင့်ပေးပို့ပါသည်)

(၁၂) ရေတာရှည်မြို့နယ် [illegible] ဦးစီးဌာန၊

(၁၃) ရေတာရှည်မြို့နယ် မြေစာရင်းဦးစီးဌာန၊

(၁၄) ဦးဆောင်ညွှန်ကြားရေးမှူး၊ ပုံနှိပ်ရေးနှင့်ထုတ်ဝေရေးလုပ်ငန်း (မြန်မာနိုင်ငံပြန်တမ်း [illegible] ကြေညာပေးပါရန် [illegible] ပေးပို့ပါသည်)

(၁၅) [illegible]

(၁၆) [illegible]

(၁၇) [illegible]၊

အမိန့်အရ

ဒုတိယညွှန်ကြားရေးမှူး
([illegible])

ဝမ်း / ၂၅ ၊ ၃

(၁၁—[illegible])

နံ ([illegible]၀[illegible])

[illegible] မြေကွက်သတ်မှတ်ချက် [illegible] ကျေးရွာ [illegible] မြေ [illegible]

[illegible] ခေါ် [illegible] ကို [illegible] မြေ [illegible] ၁၀၃၄ ခုနှစ် [illegible] ဥပဒေ [illegible] ရေး [illegible] ဥပဒေပုဒ်မ [illegible] မြေ [illegible] ချုပ် [illegible] မြေ [illegible]

[illegible] အောက်ပါ [illegible] ကို [illegible] သည်။ [illegible] — [illegible] — [illegible] — [illegible] — [illegible]

ဖော်ပြပါသည်—

စဉ်	မြို့နယ်	ရပ်ကွက်/ ကျေးရွာ	ကွင်း / အမှတ်		ဦးပိုင်		အသုံးချမည့် ဦးစီးဌာန	ဝန်ကြီးဌာန
			ကွင်း	အမှတ်	အမှတ်	ဧက		
၁	၂	၃	၄	၅	၆	၇		
[illegible]	[illegible]	[illegible] ကျေးရွာ	၄၃	[illegible]		[illegible].၆၀	[illegible]	
					၂	၃.၂၃	[illegible]	
					၂	၂.၅၄		
			၄၃၄	ရေးသုံး [illegible]	၁၀၁	၃.၃၂	[illegible]	
			၄၃၁	ထိပ်ခေါင်	၁	၁.၀၀	[illegible]	
					[illegible]	[illegible].၁၄	[illegible]	
					၂၄	[illegible].၄၀		
					၁	၁.၀၀	[illegible]	
					[illegible]	၁.၂၀		
					၆၀	၀.၄၀		
		သိပ်ခေ	၄၃၄က	[illegible]	၂၃	၁.၀၂		
					၂၄	၁.၀၀		
					၄	၀.၀၀		
			၄၃၂	မိ[illegible]	၁	[illegible].၆၁		
					၅	[illegible].၄၄		
					၆	၂.၁၄		
					၃	၆.၀၃		
					၀	၁၀.၂၀		

၁	၂	၃	၄	၅	၆	၇	၈	၉
ပဲခူး	[illegible]	ဒေါင်းနန့်ကျ	၇၃၅/ခ	[illegible]	၁၇	၄.၀၆		
					[illegible]	[illegible].၇၁		
						[illegible]		
						[illegible]		
					[illegible]	[illegible].၂၀		
					[illegible]	[illegible].၁၅		
					၅၇	၅.၉၀		
					၅၀	[illegible].၉၆		
		ရေနီ	၇၃၆	ယဝဘောကျင်း	မြေလွတ်	၁၂၇၀.၀၁		
		ဆပ်ဃေ	၇၃၂	ပဲခူးဖိုင်	။	၃၇၂.၀၅		
		ဒေါင်းနန်ကျ	၇၃၃/က	ဒေါင်းနန်းကျ	။	၅၁.၅၄		
			၇၃၃/ခ	။	။	၁၃၆.၅၀		
			၇၃၅/ခ	ချုံပေါင်ချောင်း	။	၁၂၄.၄၃		
				ပေါင်း		၂၁၃၀.၇၂		

[illegible]

(၂) [illegible] ပချုပ် ၂ အဖွဲ့ကိုအကဲ ဥပဒေပုဒ်မ (၃၁) အရ၊ ပယ်ဖျက်ပြီးအပြင် ၂ အဖွဲ့ကိုလိုက်နာရန်ပျက်ကွက်သူသည်အကဲ ဥပဒေပုဒ်မ (၄၀) အရ ပြစ်ဒဏ်ချမှတ်ခြင်း ခံရမည်။

(၃) အထက်ဖော်ပြပါဦးပိုင်အမှတ်နှင့်မြေဧရိယာများကို ၁၉၉၁-၉၂ ခုနှစ် နောက်ဆက်တွဲမြေပုံနှင့်စာရင်းများမှ ကောက်နှုတ်သုံးစွဲသည်။

ရက်စွဲ၊ ၁၉၉၁ ခုနှစ်နိုဝင်ဘာလ (၂၉) ရက်

ဥက္ကဋ္ဌ (ကိုယ်စား)

(ဦးချစ်မောင် - အခွင့်ရ)

ပဲခူးတိုင်းငြိမ်ဝပ်ပိပြားမှုတည်ဆောက်ရေးအဖွဲ့

ပဲခူးမြို့

Adm

၂၉/၁၁/၉၁

- ၉ -

[illegible]

[illegible] -

- တက်ပွဲမှူး ၊ အမှတ်(၂) [illegible]
(၁) [illegible]
- [illegible]
- [illegible]
[illegible]
- [illegible]
- [illegible]
[illegible]
- [illegible]
[illegible]
[illegible]
ပေး [illegible]။

[illegible]

[illegible]
([illegible])
[illegible]
[illegible]

ရက်စွဲ	[illegible]	[illegible]
[illegible]		[illegible]
		[illegible]

အမှတ်(၁၉/၁၀၇/၇)။ [illegible]

ရှိ ရေနံအမှတ်(၂) [illegible] (၁၀,၄) [illegible]

ဝင်ငွေ [illegible]

လိုက်ပါသည်-

(၁) [illegible] [illegible]

[illegible]

(၂) [illegible] [illegible]

[illegible]

(၃) ဦးအေး [illegible] [illegible]

[illegible] အမှတ်(၂) [illegible]

(၄) [illegible] [illegible]

[illegible] အမှတ်(၂) [illegible]

(၅) [illegible] [illegible]

[illegible]

[illegible]

[illegible]

[illegible] (၁၀) [illegible] အမှတ်(၁) [illegible]

[illegible] ပါသည်။

([illegible])

၄။ မြေစာရင်း ဖော်ပြချက်

[illegible]

(က) [illegible] မြေ [illegible] ဖော်ပြပါ [illegible] ရှိပါသည် -

စဉ်	ကွင်းအမှတ်	ဧရိယာ ဧက	ယခင်သိမ်း မြေ	သိမ်း မြေ ပေါင်း	မှတ်ချက်
၁		၅၀.၅၁	-	၅၀.၅၁	[illegible]ပိုင် မြေ
	စုစုပေါင်း	၅၀.၅၁	-	၅၀.၅၁	

ရုံး ၊ ရေတာရှည်မြို့ ။
ရက်စွဲ ၊ ၈ – ၅ – ၉၇ ။

မြေစာရင်းဦးစီးမှူး၊
ရေတာရှည်မြို့နယ်
[illegible]
[illegible] ရေတာရှည်မြို့နယ် [illegible]

ထောက်ခံချက်

သက်ဆိုင်ရာ မြေစာရင်း ဦးစီးဌာန [illegible] ထောက်ခံချက် [illegible]
ပါသည် ။

ရုံး
ရက်

မြေ တန် ဖိုး

စဉ်	ကွင်းအမှတ်	ကွင်းအမည်	ဦးပိုင်အမှတ်	ဧရိယာ	လျော်ကြေး တန်ဖိုးနှုန်း	သီးနှံအမျိုး [illegible]	အခွန်နှုန်း	ရရ[illegible] လျော်ကြေး [illegible]	မှတ်ချက်
	မြေသိမ်းမည့်ဧရိယာ								
၁	၇၃၅-ခ	[illegible]	၁၇	၉.၀၆	[illegible] (၂၀)	ကြံ	၁၈/-	[illegible]/-	[illegible]
၂	၇၃၅-[illegible]	-"-	-	၃၇.[illegible]	-"-	မြေဝိုင်း	-	-	[illegible]
၃	၇၃၆	[illegible]	-	၃၂.[illegible]	-"-	မြေဝိုင်း	-	-	[illegible]
၂ ကွင်း			၁	၇၀.[illegible]				[illegible]/-	

(ကိုယ်တိုင်) [illegible]

[illegible]

(ဝန်ကြီးဌာန [illegible])

စဉ်	မြို့နယ်	ပိုင်ရှင်အမည်	ကွင်း		ဦးပိုင်	ကျွမ်းဧရိယာ
			အမှတ်	အမည်	အမှတ်	ဧကအသေး
၂၇	ကျေဒါရှည်	ဦး ဘိုး ရွှေ	၇၃၃(က)	ဒေါင်းနန်းကုကွင်း	၂၂/၁	၅.၄၀
၂၈		ဦး ကျော်ဝင်း			၂၂/၂	၃.၆၈
၂၉		ဦး တင်			၂၃/၁	၉.၂၆
၃၀		ဦး ကျော်ဝင်း			၂၃/၂	၅.၀၆
						၂၃.၅၀
[illegible]		ဦး မွန်း ကြည်	၇၃၅(ခ)	ချဉ်ပေါင်ချောင်းကွင်း	၁၇/၁	၄.၈၆
၃၂		ဦး လှဖိုးဆောင်			၁၇/၂	၅.၀၀
၃၃		ဦး တင်မောင်			၁၈/၁	၆.၂၅
၃၄		ဒေါ်အေးမဝတင်			၁၈/၂	၅.၅၀
၃၅		ဦး စိန်ရှိုင်			၁၉/၁	၂.၄၄
၃၆		ဒေါ် ဘွေး			၁၉/၂	၃.၅၆
၃၇		ဦး စိန်လှိုင်			၂၀/၁	၁.၆၄
၃၈		ဦး ညိုငယ်			၂၀/၂	၂.၄၂
၃၉		ဦး ချစ်တင်			၂၀/၃	၅.၂၆
၄၀		ဦး စိန်လှိုင်			၂၀/၄	၂.၅၀
[illegible]		ဦး မွန်း ကြည်			၅၇	၅.၆၀
၄၂		ဦး မွန်း ကြည်			၅၈	၁.၈၆
၄၃		ဦး ဘင်မောင်			၅၆	၁.၅၅
၄၄		ဦး ဘင်မောင်			၅၅	၂.၂၀
						၅၃.၂၇
၄၅		ဦး ဘိုး ချစ်	၇၃၆	သစ်တောကွင်း	၁	.၈၀
၄၆		ဦး ဖေမောင်			၂/၁	၃.၂၃
၄၇		ဦး နိုင်သန်း			၂/၂	၂.၅၇
						၆.၆၀

စဉ်	မြို့နယ်	ပိုင်ရှင်အမည်	ကွင်း		ဦးပိုင်	မြေဧရိယာ
			အမှတ်	အမည်	အမှတ်	ဧကဒသမ
၄၈	ရေအိုးညှည်	ဦး ဒုပ်ဂိုက	၇၃၇	ရွေး သုံးပင်	၁၀၇/၁၆	.၀၅
၄၉		ဦး ဘိုး စိန်			၁၀၇/၁၇	.၀၅
၅၀		ဦး ဂဆုန်ကာ			၁၀၇/၁၈	.၂၂
၅၁		ဦး ဘိုလေး [illegible]ပ်			၁၀၇/၁၉	.၁၄
၅၂		ဦး ငွေမောင်း			၁၀၇/၂၀	.၃၅
၅၃		ဦး အောင်ဖြူး			၁၀၇/၂၄	.၃၀
၅၄		ဦး ကျက်နိုင်း			၁၀၇/၂၅	.၁၇
၅၅		ဒေါ်ဘိုး စိန်			၁၀၇/၂၁	.၁၇
						၁.၃၅
၅၆		ဦး ခင်မောင်	၇၃၀	ထိပ်ပေါက်ကွင်း	၁/၁	.၃၅
၅၇		ဦး ဝင်းမောင်			၁/၃	.၁၀
၅၈		ဒေါ်ဖွဦး			၁/၄	.၂၀
၅၉		ဦး ဘိုး သော့			၁/၅	.၀၅
၆၀		ဦး အောင်မင်း			၁/၆	.၀၅
၆၁		ဦး ယွန်း မြိုင်			၁/၇	.၀၅
၆၂		ဦး ကုမာ			၅၆	.၁၄
၆၃		ဦး ခင်မောင်			၅၇	.၄၀
၆၄		ဦး ဘိုး သော့			၁/၂	.၃၀
၆၅		ဦး ခင်မောင်			၁/၅	၁.၅၀
၆၆		ဦး ဝင်း မောင်			၅၉	၁.၅၀
၆၇		ဦး စံအေး			၆၀	.၇၀
						၅.၃၄

စဉ်	မြို့နယ်	ပိုင်ရှင်အမည်	ကွင်း		ဦးပိုင်	မြေဧရိယာ
			အမှတ်	အမည်	အမှတ်	ဧက ဒသမ
၈၀	ရေတာရှည်	ဦးထိုး ရွှေ	၇၃၈(က)	ပင်းသောကွင်း	၂၃	၁,၈၅
၆၂		ဦး ပေါက်ပု			၂၄	.၀၀
၇၉		ဦး ငင်းဆောင်			၄	.၄၀
၇၁		ဦး ချစ်ပု			၄	.၄၅
						၂.၆၅
					စုစုပေါင်း	၁၆၀.၁၉

အထက်ဖော်ပြပါမြေကွက်၏အလား လေးရပ်မှာ အောက်ပါအတိုင်း ဖြစ်ပါသည် -

အရှေ့လား သော် - စစ်တောင်းမြစ်

အနောက်လားသော် - လယ်လုပ်ကွက်များ

တောင်ဘက်လားသော် - လယ်လုပ်ကွက်များ

မြောက်ဘက်လားသော် - လယ်ဝေး မြို့နယ် ။

မှတ်ချက်။ မာပုဒ်း ပွင်ဖော်ပြပါမြေကွက်နှင့်ဧရိယာဧကများသည် ၁၉၈၁-၈၂ ခုနှစ်အသုံးပြုသော မြေပုံအရဖြစ်၍ ဖော်ပြပါမြေပုံကိုတောင်ငူခရိုင်အထွေထွေအုပ်ချုပ်ရေး ဦးစီး ဌာနတွင်ကြည့်ရှုစစ်ဆေးနိုင်ပါသည် ။

မြေသိမ်း အက်ဥပဒေပုဒ်မ ၃(၈)တွင်ဖြဌာန်း ထားသောလုပ်ပိုင်ခွင့်အရ ပဲခူးတိုင်း ၊ တောင်ငူခရိုင်အထွေထွေအုပ်ချုပ်ရေး ဦးစီးဌာနလက် ထောက်ညွှန်ကြား ရေး မှူးအား အထက်ဖော်ပြပါမြေသိမ်း ယူခြင်းကိစ္စအဝဝကိုအရေး ယူဆောင်ရွက်ရန် ကော်လိတ်တာ်အရာရှိ အဖြစ်ခန့်ထား လိုက်သည် ။

မြေသိမ်း အက်ဥပဒေပုဒ်မ ၁၇၊ ပုဒ်မခွဲ(၁) မြေသိမ်းအက်ဥပဒေ ပုဒ်မ ၉၊ ပုဒ်မခွဲ(၁)နှင့်ပုဒ်မခွဲ(၃)တို့အရ ဖော်ပြထား သည့်အမိန့်ကြော်ငြာ ဝါလုပ်အင့်ပြီး နောက် ၁၅ ရက်ကုန်ဆုံး သောအခါအဆိုပါမြေကိုသိမ်း ယူပြီး လျှင်

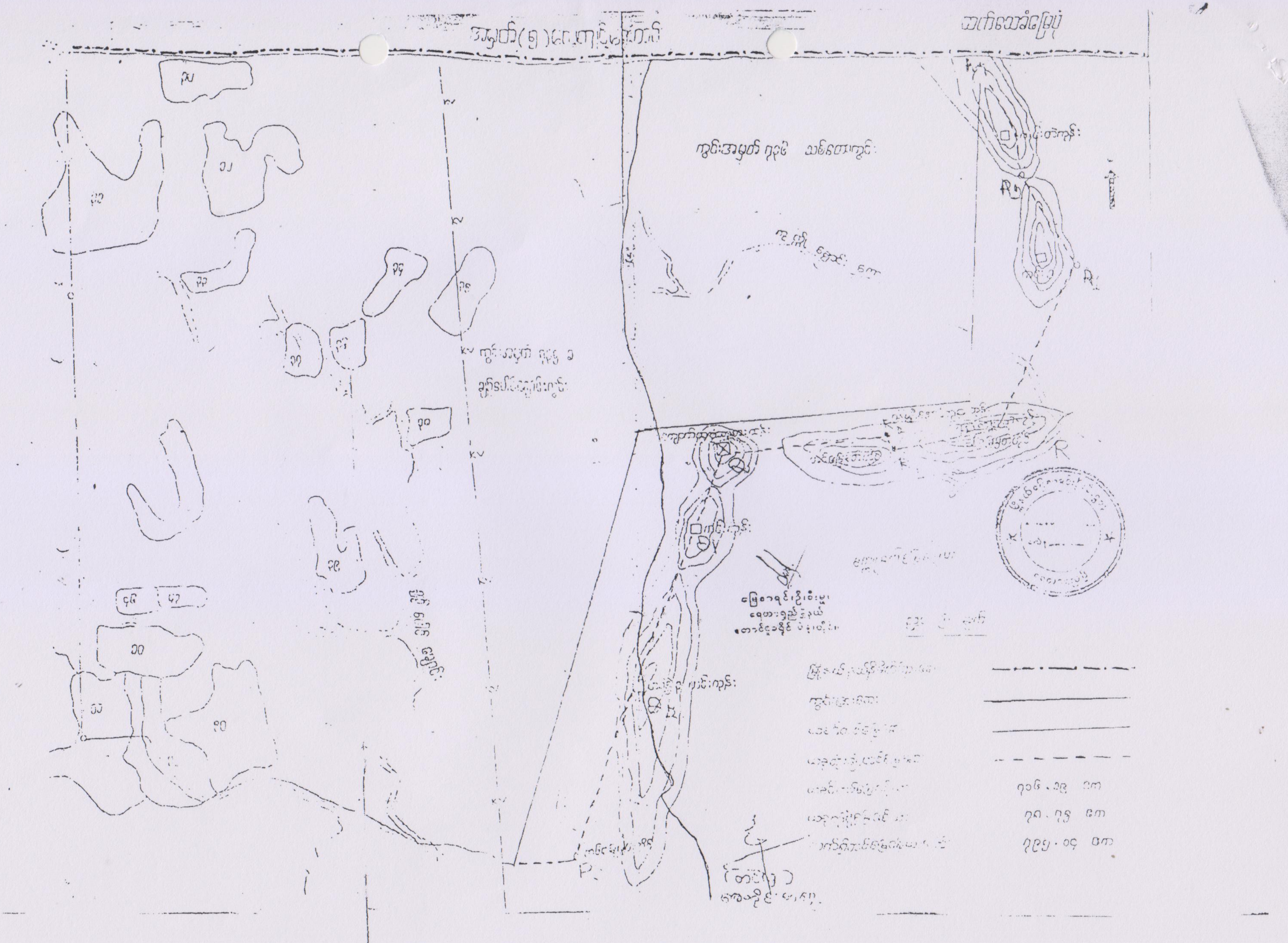

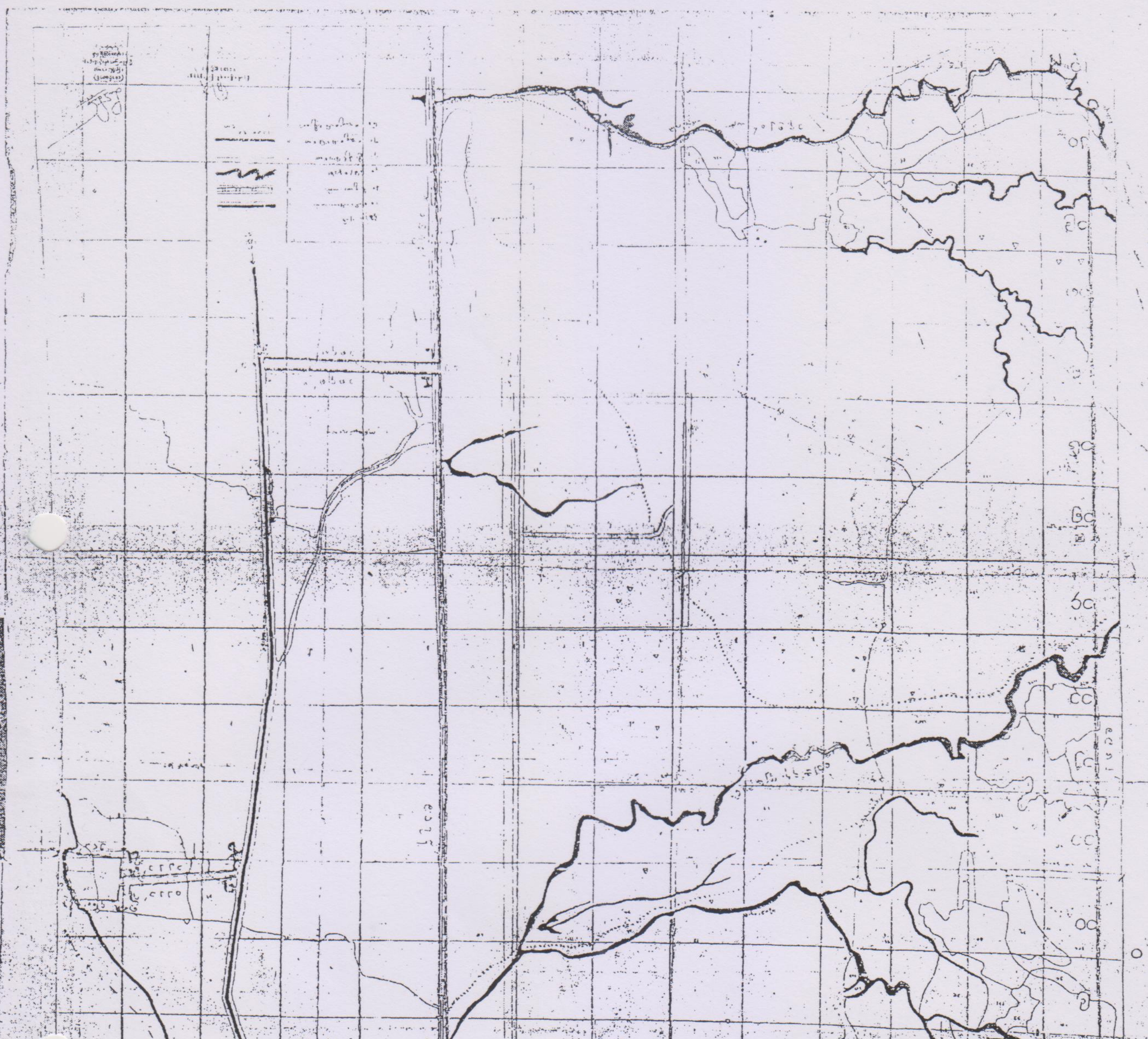

LOAN AGREEMENT (DRAFT)

This Agreement made and entered into and delivered at 8/F Liven House, 61-63 King Yip Street, Kwun Tong, Hong Kong between;

Party A: Jolly Alliance International Limited
(The Lender)
Legal representative: Lee Man Ching
Address: 8/F Liven House, 61-63 King Yip Street, Kwun Tong, Hong Kong
Contact Person: Lee Man Ching
Contact number: (852) 2319 9322

AND

Party B: Best Eternity Recycle Pulp and Paper Company Limited
(The Borrower)
Legal representative: Kung Fang David
Address: Yeni Town, Yaedashae Township, Bago Region, Myanmar
Contact Person: Kung Fang David
Contact number: (95) 9 54 75010

WITNESSETH: That-

WHEREAS the Borrower is major shareholder in joint venture agreement which is permitted for sales and production of wet pulp board and bamboo pulp board (herein after referred to as "Business");

AND WHEREAS the Lender, being major shareholder, would like to provide loan under the following term and condition set forth.

NOW THEREFORE, in consideration of the mutual covenants contained herein, the parties hereto agree as follows:

1. Amount and Interest Rate

   The Lender hereby agree to term loan (The Loan") to the Borrower in the total principal amount of United State Dollar 67.9487 millions at the annual interest rate at 3%.

   The loan will be made available by the Lender in full on draw down date which is within the continuous 3 years from the submission of requirement by borrowers to the bank designated by the borrower.

2. TERM OF LOAN

The LOAN shall have a term of 10 years from and after the date of first draw down and the loan shall be repaid 20% of principal each year after 5 years of window period in 5 installments to the designated account by the Lender.

Loan:		Year 1	Year 2	Year 3	Year 4	Year 5
Principal		67,948,700				
Repayment						
Net loan outstanding:		67,948,700	67,948,700	67,948,700	67,948,700	67,948,700
	3%	2,038,461	2,038,461	2,038,461	2,038,461	2,038,461
Interest expense		2,038,461	2,038,461	2,038,461	2,038,461	2,038,461

Loan:		Year 6	Year 7	Year 8	Year 9	Year 10
Principal						
Repayment		(13,589,740)	(13,589,740)	(13,589,740)	(13,589,740)	(13,589,740)
Net loan outstanding:		54,358,960	40,769,220	27,179480	13,589,740	-
	3%	1,630,768.8	1,223,076.6	815,384.4	407,692.2	
Interest expense		800,000	600,000	400,000	200,000	-

3. Withholding tax

For each remittent/payment of interest, the lender will be liable for payment of withholding tax (10% of interest amount or as the law of Myanmar will require) which the borrow will deduct from the interest and pay to the internal revenue department.

4. Condition of Loan Drawdown

Obligation of the lender to release the loan to the borrower shall be subject to the approval of the necessary permit from the Myanmar Investment Comission to operate the proposed business.

5. Event of Default

Principal and Interest shall become immediately payable on demand by the Lender upon occurrence of any of the following events:

(a) Any step is taken by any person in respect of any insolvency, judicial management, administration, winding up, dissolution or other similar proceedings against the Borrower ;

(b) If the Borrower is unable to build more than 50% of the project within 2 years;

(c) Any other indebtedness of The Borrower is or is declared to be or is capable of being rendered prematurely repayable by reason of any actual or potential default, event of default or the like (however described) or is not paid when due or, as a result of any actual or potential default, event of default or the like (however described), any facility relating to any such indebtedness is or is declared to be or is capable of being cancelled or terminated before its normal expiry date or any person otherwise entitled to use any such facility is not so entitled;

(d) The Borrower is (or is deemed or could be deemed by law or a court to be) insolvent or unable to pay its debts, stops, suspends or threatens to stop or suspend payment of all or a material part of (or of a particular type of) its indebtedness, begins negotiations or takes any other step with a view to the deferral, rescheduling or other readjustment of all or a material part of its indebtedness (or of any part of its indebtedness which it will or might otherwise be unable to pay when due), proposes or makes a general assignment or an arrangement or composition with or for the benefit of the relevant creditors or a moratorium is agreed or declared in respect of or affecting all or a material part of (or of a particular type of) the indebtedness of The Borrower;

(e) A distress, attachment, execution or other legal process is levied, enforced or sued out on or against the assets of The Borrower and is not discharged or stayed within 14 days;

(f) Any security on or over the assets of the Borrower becomes enforceable;

(g) Any step is taken by any person in respect of any insolvency, judicial management, administration, winding up, dissolution or other similar proceedings against the Borrower;

(h) It is or will become unlawful for the Borrower to perform or comply with any one or more of its obligations under the Joint Venture Agreement;

(i) Any event occurs which results in the ownership of the Borrower changing by 50% or more or there is a transfer of all or substantially all of the Borrower's assets and undertaking to any person;

(j) Any event occurs which, under the law of any relevant jurisdiction, has an analogous or equivalent effect to any of the events mentioned above; or

(k) Any event occurs or circumstances arise which may in the opinion of the Lender, have a material adverse effect on the Borrower.

6. Security

A first ranking registered legal mortgage over the assets of the Borrower.

7. **Costs and Expenses:**

Each party shall pay its own costs and expenses of and incidental to the preparation and execution of the loan agreement for the Loan.

8. Governing Law

The laws of the Republic of the Union of Myanmar.

BEST ETERNITY RECYCLE PULP AND PAPER COMPANY LIMITED

INVESTMENT

Schedule - 1

US$ In Million

Sr No	Particulars	Foreign Side First Year US$	Foreign Side Second Year US$	Local Side US$	Total US$
1	Plant, Machinery & Equipment (Imported)				
	- For Bumboo Pulp		18.0700		18.0700
	- For Wet Pulp	25.4604			25.4604
2	New Building Cost				
	- Construction Material (Import)	8.3824			8.3824
	- Construction Material (Local Purchase)			2.7377	2.7377
3	Electricity Power Supply (Imported)	29.1000	14.0910	22.3090	65.5000
4	Office Equipment, Furniture & Fixture (Local)			0.8699	0.8699
5	Motor Vehicle (Imported)			0.1321	0.1321
6	Motor Vehicle (Local)			0.2127	0.2127
7	Cash	6.7617	5.0000	0.3639	12.1256
	TOTAL CAPITAL	**69.7045**	**37.1610**	**26.6253**	**133.4908**

Exchange Rate 1US$ = Ks 1400/

Foreign Side 80%	106.8655
Local Side 20%	26.6253
	133.4908

Remark: :Total investment amount US$ 133.4908 Million was included in Loan amount US$ 67.9487 Million.

BEST ETERNITY RECYCLE PULP AND PAPER COMPANY LIMITED

MACHINERY & EQUIPMENTS FOR BAMBOO PULP (TO BE IMPORTED)

Schedule - 2

Sr. No.	Particular		A/U	Qty	Unit Price (US$)	Total Value (US$)	HS Code
1	Main Equipment	Bamboo cutter(with crude oil engine) (Complete set)	U	10	5,500	55,000	8439100000
		Bamboo chips screen (Complete set)	U	1	50,000	50,000	8474100000
		Bamboo chips washer (Complete set)	U	1	100,000	100,000	8421191000
		Steam packer (Complete set)	U	1	400,000	400,000	8439100000
		Digester (Complete set)	U	1	200,000	200,000	8439100000
		Double-roll press wash (Complete set)	U	1	380,000	380,000	8439100000
		Plate falling film evaporator (Complete set)	U	2	380,000	760,000	8415909000
		Vaccum pump (Complete set)	U	1	250,000	250,000	-
		Electric dust removal system (Complete set)	U	1	100,000	100,000	-
		Recovery boiler (Complete set)	U	1	2,250,000	2,250,000	8439100000
		Causticizer (Complete set)	U	1	300,000	300,000	8439910000
		White liquor clarifier (Complete set)	U	1	300,000	300,000	8421299090
		Conveyor belt lifts (Complete set)	U	1	100,000	100,000	8428330000
		Suction roll (Complete set)	U	1	100,000	100,000	8439910000
		Water ring vacuum pump (Complete set)	U	1	100,000	100,000	8414100090
		Gas boiler (Complete set)	U	3	580,000	1,740,000.00	8439100000
		Steam turbine (Complete set)	U	2	620,000	1,240,000	8406811000
		Auxiliary equipment (Complete set)	U	1	1,800,000	1,800,000	-
		Diesel generators (Complete set)	U	1	520,000	520,000	-
2	Sewage Station	Gas fired-boiler (Complete set)	U	1	200,000	200,000	8417809090
		Tertiary wastewater treatment equipment (Complete set)	U	1	860,000	860,000	8421219990
		Sewage station reconstruction equipment	PACK	1	700,000	700,000	-
		Concentration transmitter (Complete set)	U	10	2,200	22,000	9031809090
		Transmitter (Complete set)	U	50	650	32,500	8543709990
		Electromagnetic flowmeter (Complete set)	U	40	1,000	40,000	90261000
		Self-control valve (Complete set)	U	100	600	60,000	8481804090

BEST ETERNITY RECYCLE PULP AND PAPER COMPANY LIMITED

MACHINERY & EQUIPMENTS FOR BAMBOO PULP (TO BE IMPORTED)

Schedule - 2

Sr. No.	Particular		A/U	Qty	Unit Price (US$)	Total Value (US$)	HS Code
3	Meter	Locator (Complete set)	U	40	500	20,000	7318190000
		USP Power (Complete set)	U	2	18,000	36,000	85044020
		Pressure gauge (Complete set)	U	100	50	5,000	90262090
		Instrument control valve (Complete set)	U	1	20,000	20,000	9026900000 8481804090
		Flow switch (Complete set)	U	10	500	5,000	8536500000
		DCS system (Complete set)	U	2	50,000	100,000	-
4	Electric	Low voltage and variable frequency motor (Complete set)	U	80	1,250	100,000	8501
		High voltage switch cabinet (Complete set)	U	10	10,000	100,000	85372090
		Low-voltage switch cabinet (including capacitance compensation cabinet, on-site power box) (Complete set)	U	60	5,000	300,000	85371090
		Bridge	M	1,500	20.17	30,255.00	73089000
		Transformer (Complete set)	U	2	21,000	42,000	8504
		DC screen power (Complete set)	U	2	8,000	16,000	85371090
5	Cable	High voltage cable	M	10,870	5.72	62,176.40	8544
		Conversion cable	M	8,550	5.85	50,017.50	8544
		Power cable	M	126,020	1.35	170,127.00	8544
		Control cable	M	222,720	0.45	100,224.00	8544
6	Material	Pump (Complete set)	U	70	5,200	364,000	-
		Spare parts & consumable equipment (Complete set)	U	1	600,000	600,000	-
		Lamp	U	200	20.225	4,045.00	-
		Exhaust fan	U	66	85.39	5,635.74	-
		Switch	U	42	10.0	420	-
7	Steel	Round steel & rebar (T)	KG	660,000	0.64	422,400	72141000 / 72142000
		H-beam	KG	120,000	0.65	78,000	72163319
		Angle steel and fragmentary steel(T)	KG	120,000	0.66	79,200	72162100
		Color steel coil(T)	KG	200,000	1.00	200,000	72107010
		Stainless steel pipe	KG	2,500,000	1.00	2,500,000	-
GRAND TOTAL				3,970,583		18,070,000.64	

Note : All machine are brand new and import from china.

BEST ETERNITY RECYCLE PULP AND PAPER COMPANY LIMITED

MACHINERY & EQUIPMENTS FOR WET PULP (TO BE IMPORTED)

Schedule -3

Sr. No.	Particular		A/U	Qty	Unit Price (US$)	Total Value (US$)	HS code	Import Country
1	Main equipment	Pulp Line (Complete set)	U	2	980,000.00	1,960,000.00	8439100000	China
		Feeding Chain Conveyor (Complete set)	U	2	75,000.00	150,000.00	8428391000	China
		Wet Pulp Board Machine (Slitter) (Complete set)	U	4	1,400,000.00	5,600,000.00	8462311000	China
		Slitter/Packer (Complete set)	U	2	1,200,000.00	2,400,000.00	8205900000	China
		Filter (Complete set)	U	2	31,000.00	62,000.00	3006910000	China
		Pumps, mixers (Complete set)	U	65	7,580.00	492,700.00	8413110000/8210000000	China
		Crane (Complete set)	U	3	106,700.00	320,100.00	8428909090	China
		Air compressor system (Complete set)	U	1	140,000.00	140,000.00	8451800090	China
		Slag Conveyor and Extruding Machine	U	3	11,700.00	35,100.00	-	China
		Belt Conveyor (Complete set)	U	2	14,750.00	29,500.00	-	China
		Fan (Complete set)	U	62	550.00	34,100.00	-	China
		Wagon Balance (Complete set)	U	1	17,700.00	17,700.00	-	China
		Diesel generators (Stage one of power supply)	U	2	95,000.00	190,000.00	-	China
		Auto Packaging Line (Complete Set)	U	2	900,000.00	1,800,000.00	-	China
		Pulp Press (Complete Set)	U	2	300,000.00	600,000.00	-	US
2	Step-down station	Transformer & Cabinet (Complete set)	U	3	65,000.00	195,000.00	8504220000	China
3	Cooling Air Conditionin	Industrial Air Conditioning (Complete set)	U	13	8,200.00	106,600.00	-	China
4	Auxiliary equipment	Reach Stacker	U	2	412,000.00	824,000.00		China
		Container crane	U	1	733,000.00	733,000.00		China
		Gantry Crane	U	1	733,000.00	733,000.00		China
		Straddle Carrier	U	1	608,000.00	608,000.00		China
		Tow Tractor HELI Model #QYCD35-P	U	5	33,000.00	165,000.00		China
		Trailer	U	5	23,000.00	115,000.00		China
		Forklift (3tons) LINDE Model # 351	U	10	32,000.00	320,000.00	8427109000	China
		Forklift (4.5tons) LINDE Model # 451	U	3	42,000.00	126,000.00		China
		Clamping car (4.5tons) LINDE Model # 451	U	13	39,000.00	507,000.00		China
		Transferred Flat-bed Trailer	U	12	17,000.00	204,000.00		China
		Floor scale	U	1	32,000.00	32,000.00	8423821090	China
		Pulp board warehouse / waste warehouse / product warehouse	U	2	135,000.00	270,000.00	8479899990	China
		Industrial air conditioner	U	12	8,000.00	96,000.00	8415	China
		Normal air conditioiner	U	8	80.00	640.00	8415	China
		Chemical Material - Finished goods preservation	KG	30,000,000	0.01	330,000.00	8413910000	China
		Fabric (1set = 2pcs of net + 1pcs of towel)	U	40,000	1.00	40,000.00	5911320000	China
		Lubricating oil	KG	11,000	1.50	16,500.00	3403190000	China
		Hydraulic oil	KG	15,000	1.10	16,500.00	3819000000	China
		Slag removal machine (Complete set)	U	2	12,000.00	24,000.00	8479819000	China
		Slag machine (Complete set)	U	1	25,000.00	25,000.00	8474809090	China
		Garbage belt conveyor	U	2	16,500.00	33,000.00	8479819000	China
		Screening Grinder (Complete set)	U	1				China
		Lift pump (Complete set)	U	25				China

BEST ETERNITY RECYCLE PULP AND PAPER COMPANY LIMITED

MACHINERY & EQUIPMENTS FOR WET PULP (TO BE IMPORTED)

Schedule -3

Sr. No.	Particular		A/U	Qty	Unit Price (US$)	Total Value (US$)	HS code	Import Country
5	Sewage station	Sludge pump (Complete set)	U	7	1,150,000.00	1,150,000.00	-	China
		Dosing pump (Complete set)	U	21				China
		Agitator (Complete set)	U	14				China
		inclined filter screen system(Complete set)	U	1				China
		Sludge Scraper (Complete set)	U	3				China
		Cooling tower (Complete set)	U	1				China
		EGSB anaerobic internals system (Complete set)	U	1				China
		Biogas voltageregulator system (Complete set)	U	1				China
		Biogas combustion system (Complete set)	U	1				China
		Blower (Complete set)	U	2				China
		Jet aerator (Complete set)	U	72				China
		Y-formal filter (Complete set)	U	2				China
		Barcol metering tank (Complete set)	U	1				China
		Sludge dewatering system (Complete set)	U	1				China
		Air compressor system (Complete set)	U	1				China
		Odor treatment system	U	1				China
		Centrifugal blower	U	1				China
		Water tower	U	3				China
		storage tank	U	5				China
		Stamp system	U	1				China
		Wastewater PAMautomatic dosing system(Complete set)	U	2				China
		electric hoist (Complete set)	U	4				China
		Dehydrationdouble-track driving (Complete set)	U	1				China
		axial flow fan (Complete set)	U	6				China
		Pipeline and valves (Complete set)	U	1				China
		Electrical, cables (Complete set)	U	1				China
		Control,instrumentation (Complete set)	U	1				China
		Installationaccessory (Complete set)	U	1				China
		Anaerobic sludge (Complete set)	KG	600,000				China
		Chemical Material - Finished goods preservation	KG	500,000				China
		Laboratory medicine (Complete set)	U	1				China
		Laboratory instruments (Complete set)	U	1				China
		Automatic feeding device (Complete set)	U	3				China
		ZNFX bounce screen (Complete set)	U	3				China
		(including fan)	U	3				China
		Band iron remover (Complete set)	U	3				China
		Eddy current separator (Complete set)	U	3				China

BEST ETERNITY RECYCLE PULP AND PAPER COMPANY LIMITED

MACHINERY & EQUIPMENTS FOR WET PULP (TO BE IMPORTED)

Schedule -3

Sr. No.	Particular		A/U	Qty	Unit Price (US$)	Total Value (US$)	HS code	Import Country
6	waste solid treatment workshop	Drum screen (Complete set)	U	3	1,450,000.00	1,450,000.00	-	China
		Sorting platform (Complete set)	U	1				China
		Conveyor (Complete set)	U	1				China
		Separation of electrical control systems	U	1				China
		Chain conveyor (Complete set)	U	1				China
		Gravity sediment pond (Complete set)	U	1				China
		Rotary cutting machine (Complete set)	U	2				China
		Paper and plastic separator (Complete set)	U	1				China
		Catharsis pool (Complete set)	U	1				China
		Rotary cutting machine (Complete set)	U	1				China
		Catch the feeder (Complete set)	U	3				China
		Horizontal screw conveyor (Complete set)	U	3				China
		Inclined screw conveyor (Complete set)	U	3				China
		2#Paper and plastic separator (Complete set)	U	1				China
		Belt conveyor (Complete set)	U	1				China
		Baling press (Complete set)	U	1				China
		separator white water pump (Complete set)	U	2				China
		Recycling water pump (Complete set)	U	2				China
		Recycle slurry pump (Complete set)	U	2				China
		Slurry pump (Complete set)	U	2				China
		Rinse water pump (Complete set)	U	2				China
		Sewage grille (Complete set)	U	1				China
		Diagonal screen (Complete set)	U	1				China
		Agitator (Complete set)	U	1				China
		# 8 belt conveyor (Complete set)	U	1				China
		Type D shredder (Complete set)	U	1				China
		Heavy slag conveyor belt (Complete set)	U	1				China
		Double standard chartered (Complete set)	U	1				China
		Chain conveyor (Complete set)	U	1				China
		Rope tearing machine (Complete set)	U	1				China
		# 2 belt conveyor (Complete set)	U	1				China
		# 3 belt conveyor (Complete set)	U	2				China
		#4 A/B belt conveyor (Complete set)	U	2				China
		Rope grinder (Complete set)	U	2				China
		# 5 belt conveyor A/B (Complete set)	U	2				China

BEST ETERNITY RECYCLE PULP AND PAPER COMPANY LIMITED

MACHINERY & EQUIPMENTS FOR WET PULP (TO BE IMPORTED)

Schedule -3

Sr. No.	Particular		A/U	Qty	Unit Price (US$)	Total Value (US$)	HS code	Import Country
		Electromagnetic iron remover (Complete set)	U	4				China
		# 6 belt conveyor (Complete set)	U	2				China
		# 7 belt conveyor (Complete set)	U	2				China
		Separation of drum (Complete set)	U	1				China
		Separation of the fan (Complete set)	U	1				China
7	Electric	Low voltage motor and frequency motor (Complete set)	U	87	2,430.00	211,410.00	8501	China
		H.V. cabinet (Complete set)	U	11	13,500.00	148,500.00	85372090	China
		L.V. cabinet (including capacitance compensation cabinet) (Complete set)	U	83	9,600.00	796,800.00	85371090	China
		Power box (Complete set)	U	65	1,150.00	74,750.00	-	China
		Cable Tray (Complete set)	PACK	1	95,000.00	95,000.00	73089000	China
		Transformer (Complete set)	U	7	18,000.00	126,000.00	8504	China
		D.C. panel (Complete set)	U	1	32,000.00	32,000.00	85371090	China
8	Instrument	consistency transmitter (Complete set)	U	13	4,470.00	58,110.00	9031809090	Sweden
		Transmitter (Complete set)	U	98	680.00	66,640.00	8543709990	Singapore
		Electromagnetic Flow meter (Complete set)	U	33	2,060.00	67,980.00	90261000	China
		Auto-control Valve (Complete set)	U	132	1,000.00	132,000.00	8481804090	China
		valve positioner (Complete set)	U	75	670.00	50,250.00	-	China
		UPS Power (Complete set)	U	2	28,000.00	56,000.00	85044020	China
		Pressure gauge (Complete set)	U	138	63.51	8,763.69	90262090	China
		Instrument fiting and hand valve (Complete set)	PACK	1	47,200.00	47,200.00	9026900000/8481804090	China
		Flow Switch (Complete set)	U	17	500.00	8,500.00	8536500000	China
9	Cable	High voltage cable	M	9,800	5.00	49,000.00	8544	China
		Frequency cable	M	13,150	5.85	76,927.50	8544	China
		Power cable	M	81,900	1.35	110,565.00	8544	China
		Control Cable	M	225,900	0.45	101,429.10	8544	China
10	Light System	Mine lamp	U	560	148.00	82,880.00	-	China
		Fluorescent lamp	U	200	75.00	15,000.00	-	China
		Street lamp	U	80	300.00	24,000.00	-	China
		Switch socket	U	400	7.60	3,040.00	-	China
		Lighting materials	U	1	62,000.00	62,000.00	-	China
11	Material	Material (Pipe, stand, pulp tower, tank,hand value etc)	PACK	1	1,004,238.97	1,004,238.97	7318	China
GRAND TOTAL				31,499,271		25,460,424.26		

Note : All machine are brand new.

BEST ETERNITY RECYCLE PULP AND PAPER COMPANY LIMITED

MACHINERY & EQUIPMENTS FOR ELECTRICITY POWER SUPPLY (TO BE IMPORTED)

Schedule - 4

Sr. No.	Particular			Unit	Qty	Unit Price (US$)	Total Value (US$)	HS Code
1	Stage Two	Wet Pulp 2,000 T/D and Bamboo Pulp 160 T/D	Caterpiller Diesel Generator (600kW)	U	2	29,100,000	29,100,000	
			Boiler (Rated Capacity: 180t/h, average actual output:155t/h)	U	1			
			Steam Turbine Generator (Rated Capacity: 30MW, average actual output: 27MW)	U	1			
			Cloth Bag Dust Collector for Dust Collection	U	1			
			Wet Scrubbing De-sulphurization System	U	1			
			SNCR (selective non-catalystic reduction system) for De-Nox	U	1			
			Alkali Recovery Furnace	U	1			
			Back Pressure Turbine (3,500 kWh, turbine input pressure 6.8Mpa)	U	1			
			Extraction Condensing Turbine (1,500kWh)	U	1			
			Steel Funnel (2.5m diameter*20m height)	U	1			
2	Stage Three	Wet Pulp 2,000 T/D and Bamboo Pulp over 160 T/D	Boiler (Rated Capacity: 180t/h, average actual output:155t/h)	U	1	36,400,000	36,400,000	
			Steam Turbine Generator (Rated Capacity: 30MW, average actual output: 27MW)	U	1			
			Cloth Bag Dust Collector for Dust Collection	U	1			
			Wet Scrubbing De-sulphurization System	U	1			
			SNCR (selective non-catalystic reduction system) for De-Nox	U	1			
			Extraction Condensing Turbine(30,000kWh)	U	1			
			Caterpiller Diesel Generator(1,600kW)	U	2			
			Concrete Funnel(3.5m diameter*80m height)	U	1			
GRAND TOTAL							**65,500,000**	

[Note] The machinery list for stage one is included in machinery & equipment for wet pulp (to be imported)

BEST ETERNITY RECYCLE PULP AND PAPER COMPANY LIMITED

CONSTRUCTION MATERIAL (TO BE IMPORTED)

Schedule -5

SR. NO.	PARTICULAR		A/U	QTY	UNIT PRICE (US$)	TOTAL VALUE (US$)	HS CODE
1	Main Building	Exterior wall tiles, floor and other decoration material	PACK	1	800,000	800,000	-
		Fire protection equipment	PACK	1	150,000	150,000	-
2	Sewage station	Sewage station - civil works material	PACK	1	1,900,000	1,900,000	-
3	Washing line	Washing line- civil works material	PACK	1	2,800,000	2,800,000	-
4	Raw materials warehouse	Raw materials warehouse - civil works material	PACK	1	250,000	250,000	-
		Raw materials warehouse - Fire Safety work	PACK	1	190,000	190,000	-
5	Finished Goods warehouse	Finished Goods Warehouse - civil works material	PACK	1	500,000	500,000	-
		Finished Goods Warehouse - Fire Safety work	PACK	1	55,000	55,000	-
6	Lighting System	Fluorescent lamp	U	200	80	16,000	85393199
		Bulkhead lamp	U	650	160	104,000	85393199
		Lamp post lightings	U	80	320	25,600	-
		LED spotlight	U	50	120	6,000	-
		Switch	U	460	12.68	5,832.80	85365000
7	Drainage, Road and Fire Construction	Factory - Drainage, roads, firefighting civil works material	PACK	1	1,500,000	1,500,000	-
8	Power Station	Transformer (33/6.3KV) (Complete set)	U	1	80,000	80,000	8504
GRAND TOTAL				1,450		8,382,432.80	

BEST ETERNITY RECYCLE PULP AND PAPER COMPANY LIMITED

CONSTRUCTION MATERIAL (LOCAL PURCHASE)

Schedule - 5 (A)

SR. NO.	PARTICULAR		A/U	QTY	Unit Price (KYAT)	Total Value (KYAT)	UNIT PRICE (US$)	TOTAL VALUE (US$)
1	Steel	Round steel & Rebar (T)	KG	2,321,400	896	2,079,974,400	0.64	1,485,696.00
		H-beam	KG	720,200	910	655,382,000	0.65	468,130.00
		Angle steel and fragmentary steel(T)	KG	622,328	924	575,031,072	0.66	410,736.48
		Color steel coil(T)	KG	373,158	1,400	522,421,200	1.00	373,158.00
GRAND TOTAL				**4,037,086**		**3,832,808,672**		**2,737,720.48**

BEST ETERNITY RECYCLE PULP AND PAPER COMPANY LIMITED

OFFICE EQUIPMENT, FURNITURE & FIXTURE (LOCAL PURCHASE)

Schedule - 6

Sr. No.	Particular	A/U	Qty	Unit Price (KYAT)	Total Value (KYAT)
1	Air Conditioner	U	150	490000	73,500,000.00
2	Television	U	70	280000	19,600,000.00
3	Electronic Weight Machine	U	30	280000	8,400,000.00
4	Lable Scanner	U	5	420000	2,100,000.00
5	Lable Printing Machine	U	5	420000	2,100,000.00
6	Bar Code Printer	U	10	4200000	42,000,000.00
7	Emergency Light	U	200	28000	5,600,000.00
8	Emergency Exit Light	U	100	28000	2,800,000.00
9	Telephone Cable	M	10000	316.4	3,164,000.00
10	Lan Cable	M	20000	1400	28,000,000.00
11	Telephone Switch Board	U	1	28000000	28,000,000.00
12	Telephone	U	300	21000	6,300,000.00
13	Computer Server	U	10	7000000	70,000,000.00
14	Internet Switch Board	U	50	560000	28,000,000.00
15	CCTV Camera	U	400	70000	28,000,000.00
16	CCTV Server	U	50	630000	31,500,000.00
17	Camera Stand	U	400	2800	1,120,000.00
18	Monitoring Server Hand Disk	U	200	210000	42,000,000.00
19	Fibre Optics Cable	M	3000	2800	8,400,000.00
20	Single Mode Fibre Transceiver	U	20	56000	1,120,000.00
21	Video Conferencing System	U	1	5600000	5,600,000.00
22	Projector	U	2	1120000	2,240,000.00
23	Projector Screen	U	2	350000	700,000.00
24	Computer	U	30	420000	12,600,000.00
25	Monitor	U	30	252000	7,560,000.00
26	Notebook	U	5	1120000	5,600,000.00
27	Walki Talki	U	50	112000	5,600,000.00
28	Finger Print Card System	U	20	280000	5,600,000.00
29	Water Heater	U	30	420000	12,600,000.00
30	Socket	U	1500	4200	6,300,000.00
31	Switch	U	400	14000	5,600,000.00
32	Electrical Box	U	50	210000	10,500,000.00
33	Axial Fan	U	300	140000	42,000,000.00
34	Stand Fan	U	160	14000	2,240,000.00
35	Celing Fan	U	450	14000	6,300,000.00
36	Bed (Type - 1)	U	70	140000	9,800,000.00
37	Bed (Type - 2)	U	30	140000	4,200,000.00
38	Chair (Type - 1)	U	70	21000	1,470,000.00

BEST ETERNITY RECYCLE PULP AND PAPER COMPANY LIMITED

OFFICE EQUIPMENT, FURNITURE & FIXTURE (LOCAL PURCHASE)

Schedule - 6

Sr. No.	Particular	A/U	Qty	Unit Price (KYAT)	Total Value (KYAT)
39	Chair (Type - 2)	U	120	21000	2,520,000.00
40	Desk (Type - 1)	U	70	70000	4,900,000.00
41	Desk (Type - 2)	U	60	70000	4,200,000.00
42	Mattress (Type - 1)	U	70	280000	19,600,000.00
43	Mattress (Type - 2)	U	120	210000	25,200,000.00
44	Night Stand (Type - 1)	U	70	21000	1,470,000.00
45	Night Stand (Type - 2)	U	60	21000	1,260,000.00
46	Dinner Table	U	10	350000	3,500,000.00
47	Dinning Chair	U	150	14000	2,100,000.00
48	Sofa (Type - 1)	U	8	420000	3,360,000.00
49	Sofa (Type - 2)	U	40	560000	22,400,000.00
50	Sofa Tabel (Type - 1)	U	8	42000	336,000.00
51	Sofa Tabel (Type - 2)	U	20	70000	1,400,000.00
52	TV Cabinet (Type -1)	U	8	140000	1,120,000.00
53	TV Cabinet (Type -2)	U	20	70000	1,400,000.00
54	Closet (Type - 1)	U	8	175000	1,400,000.00
55	Closet (Type - 2)	U	70	70000	4,900,000.00
56	Coffee Maker	U	5	140000	700,000.00
57	Office Desk	U	150	210000	31,500,000.00
58	Conference Room Chair	U	50	105000	5,250,000.00
59	Conference Room Table	U	5	560000	2,800,000.00
60	Office Chair	U	120	105000	12,600,000.00
61	Office Sofa	U	10	630000	6,300,000.00
62	Sofa Table	U	10	140000	1,400,000.00
63	Shelves	U	300	168000	50,400,000.00
64	Bed For Worker	U	400	56000	22,400,000.00
65	Worker Chair	U	300	14000	4,200,000.00
66	Working Table	U	200	175000	35,000,000.00
67	Computer	U	170	420000	71,400,000.00
68	Monitor	U	170	168000	28,560,000.00
69	UPS	U	4	2800000	11,200,000.00
70	Printer	U	20	490000	9,800,000.00
71	Call Server Rack	U	5	420000	2,100,000.00
72	Projector	U	2	1120000	2,240,000.00
73	Projector Screen	U	2	280000	560,000.00
74	Photo Copier	U	2	4200000	8,400,000.00
75	File Cabinet	U	80	140000	11,200,000.00
76	Key Drawer	U	12	84000	1,008,000.00

BEST ETERNITY RECYCLE PULP AND PAPER COMPANY LIMITED

OFFICE EQUIPMENT, FURNITURE & FIXTURE (LOCAL PURCHASE)

Schedule - 6

Sr. No.	Particular	A/U	Qty	Unit Price (KYAT)	Total Value (KYAT)
77	Sample Shelf	U	12	560000	6,720,000.00
78	Safe Box	U	12	280000	3,360,000.00
79	Storage Rack	U	80	350000	28,000,000.00
80	Digital Camera	U	5	420000	2,100,000.00
81	Note Counting Machine	U	5	168000	840,000.00
82	Wall Clock	U	60	21000	1,260,000.00
83	Hanging Fan	U	50	28000	1,400,000.00
84	Large Fan	U	50	42000	2,100,000.00
85	Wall Fan	U	48	56000	2,688,000.00
86	Thermometer	U	30	63000	1,890,000.00
87	White Board	U	10	42000	420,000.00
88	White Board Stand	U	2	63000	126,000.00
89	DVD ROM	U	20	42000	840,000.00
90	Mobile Hard Disk	U	5	112000	560,000.00
91	Speaker	U	5	112000	560,000.00
92	Shredder	U	2	280000	560,000.00
93	Fridge	U	10	420000	4,200,000.00
94	Fire Extinguisher	U	180	14000	2,520,000.00
95	Ladder	U	10	980000	9,800,000.00
96	Sample Rack	U	15	350000	5,250,000.00
97	Rubbish Cabinet	U	50	280000	14,000,000.00
98	Dinning Cabinet	U	9	112000	1,008,000.00
99	Locker	U	20	210000	4,200,000.00
100	Paint Cabinet	U	2	840000	1,680,000.00
101	Coffee Maker	U	2	1120000	2,240,000.00
102	Boiling Water Machine	U	11	21000	231,000.00
103	Water Dispenser	U	15	84000	1,260,000.00
104	Vacuum Cleaner	U	5	280000	1,400,000.00
105	Washing Machine	U	10	630000	6,300,000.00
106	Drying Machine	U	10	630000	6,300,000.00
107	Flourecent Lamp Frame	U	2500	2800	7,000,000.00
108	Durable Flourecent Lamp Frame	U	420	42000	17,640,000.00
109	Alarm Machine	U	10	280000	2,800,000.00
110	Medicine Box	U	5	14000	70,000.00
111	Steam Iron	U	30	63000	1,890,000.00
112	Freezer	U	3	490000	1,470,000.00
113	Induction Cooker	U	5	280000	1,400,000.00

BEST ETERNITY RECYCLE PULP AND PAPER COMPANY LIMITED

OFFICE EQUIPMENT, FURNITURE & FIXTURE (LOCAL PURCHASE)

Schedule - 6

Sr. No.	Particular	A/U	Qty	Unit Price (KYAT)	Total Value (KYAT)
114	Fridge Freezer	U	8	630000	5,040,000.00
115	Gas Cooking Desk Top	U	1	1190000	1,190,000.00
116	Food Heating Machine	U	1	1120000	1,120,000.00
117	Food Drawer and Desk Top	U	1	1680000	1,680,000.00
118	Sterilized Cabinet	U	1	1260000	1,260,000.00
119	Rice Cooker	U	6	350000	2,100,000.00
120	Dinning Table	U	50	308000	15,400,000.00
121	Power Cabinet	U	1	28000000	28,000,000.00
122	Oil Tank	U	1	1680000	1,680,000.00
123	Water Pump	U	4	1120000	4,480,000.00
124	Electric Saw	U	1	210000	210,000.00
125	Electric Welder	U	2	1120000	2,240,000.00
126	Plastic Box	U	1300	7000	9,100,000.00
GRAND TOTAL			46225		1,217,881,000.00
	Convert US$				**869,915.00**

BEST ETERNITY RECYCLE PULP AND PAPER COMPANY LIMITED
MOTOR VEHICLE (TO BE IMPORTED)

Schedule - 7

Sr. No.	Particular	A/U	Qty	Unit Price (KYAT)	Total Value (KYAT)	Total Value (US$)
1	Medium Truck	U	2	42,500,000	85,000,000	60,714.29
2	Heavy Truck	U	2	50,000,000	100,000,000	71,428.57
GRAND TOTAL			4		185,000,000	132,142.86

BEST ETERNITY RECYCLE PULP AND PAPER COMPANY LIMITED
MOTOR VEHICLE (LOCAL PURCHASE)

Schedule - 7-A

Sr. No.	Particular	A/U	Brand	Model Code	Qty	Unit Price (KYAT)	Total Value (KYAT)	Total Value (US$)
1	Private Car (5 Seats)	U	Nissan	Navara Double Cab (Pick Up)	1	58,800,000	58,800,000	42,000.00
2	Private Car (9 Seats)	U	Toyota	Land Cruiser 2018	1	81,200,000	81,200,000	58,000.00
4	Mini Bus (12 Seats)	U	Toyota	Hiace Commuter LH202L-RDMDE	1	45,640,000	45,640,000	32,600.00
5	Mini Bus (16 Seats)	U	Toyota	Hiace Commuter TRH223L-LEPNKV	1	56,980,000	56,980,000	40,700.00
6	Mini Bus (16 Seats)	U	Toyota	Hiace Commuter LH222L-LEMDE	1	55,160,000	55,160,000	39,400.00
GRAND TOTAL					5		297,780,000	212,700.0

BEST ETERNITY RECYCLE PULP AND PAPER COMPANY LIMITED

PRODUCTION & SALE FOR WET PULP STATEMENT

Schedule - 8

Sr. No	Particulars	Unit	Year									
			Yr1	Yr2	Yr3	Yr4	Yr5	Yr6	Yr7	Yr8	Yr9	Yr10
	90% Export											
	Daily Production											
1	Wet Pulp (From Zero to 2400 Ton/Day)	Ton	1,080.00	2,160.00	2,160.00	2,160.00	2,160.00	2,160.00	2,160.00	2,160.00	2,160.00	2,160.00
	(a) Annual Production (340 Days per Year)											
1	Wet Pulp	Ton	367,200	734,400	734,400	734,400	734,400	734,400	734,400	734,400	734,400	734,400
	(b) Price											
	Selling Pirce	US$ / Ton	127.100	133.500	140.100	147.100	154.500	158.100	162.000	166.000	170.200	174.700
	(c) Value (a x b)											
1	Wet Pulp	US$ / ML	46.6711	98.0424	102.8894	108.0302	113.4648	116.1086	118.9728	121.9104	124.9949	128.2997
	Export Sale in US$	**US$ / ML**	**46.6711**	**98.0424**	**102.8894**	**108.0302**	**113.4648**	**116.1086**	**118.9728**	**121.9104**	**124.9949**	**128.2997**
	10% Sales in Myanmar											
	Daily Production											
1	Wet Pulp (From Zero to 2400 Ton/Day)	Ton	120.00	240.00	240.00	240.00	240.00	240.00	240.00	240.00	240.00	240.00
	(a) Annual Production (340 Days per Year)											
1	Wet Pulp	Ton	40,800	81,600	81,600	81,600	81,600	81,600	81,600	81,600	81,600	81,600
	(b) Price											
	Selling Pirce	US$ / Ton	127.100	133.500	140.100	147.100	154.500	158.100	162.000	166.000	170.200	174.700
	(c) Value (a x b)											
1	Wet Pulp	US$ / ML	5.1857	10.8936	11.4322	12.0034	12.6072	12.9010	13.2192	13.5456	13.8883	14.2555
	Local Sale in US$	**US$ / ML**	**5.1857**	**10.8936**	**11.4322**	**12.0034**	**12.6072**	**12.9010**	**13.2192**	**13.5456**	**13.8883**	**14.2555**
	TOTAL	**US$**	**51.8568**	**108.9360**	**114.3216**	**120.0336**	**126.0720**	**129.0096**	**132.1920**	**135.4560**	**138.8832**	**142.5552**

ML = Million

Note: 90% export and 10% import OR 100% export to China. Percentage will totally depend on economic decision.

BEST ETERNITY RECYCLE PULP AND PAPER COMPANY LIMITED

PRODUCTION & SALE FOR BAMBOO PULP STATEMENT

Schedule - 9

Sr. No	Particulars	Unit	Year									
			Yr1	Yr2	Yr3	Yr4	Yr5	Yr6	Yr7	Yr8	Yr9	Yr10
	100% Export											
	Daily Production											
1	Bamboo Pulp	Ton		160.00	160.00	160.00	160.00	160.00	160.00	160.00	160.00	160.00
	(a) Annual Production (330 Days per Year)											
1	Bamboo Pulp	Ton		52,800.0	52,800.0	52,800.0	52,800.0	52,800.0	52,800.0	52,800.0	52,800.0	52,800.0
	(b) Price											
1	Bamboo Pulp	US$ / Ton		580.00	609.00	639.45	671.42	671.42	671.42	671.42	671.42	671.42
	(c) Value (a x b)											
1	Bamboo Pulp	US$ / ML	-	30.6240	32.1552	33.7630	35.4511	35.4511	35.4511	35.4511	35.4511	35.4511
	Export Sale in US$	**US$ / ML**	-	**30.6240**	**32.1552**	**33.7630**	**35.4511**	**35.4511**	**35.4511**	**35.4511**	**35.4511**	**35.4511**

ML = Million

Note: 100% exported to China.

BEST ETERNITY RECYCLE PULP AND PAPER COMPANY LIMITED

RAW MATERIAL LIST FOR BAMBOO PULP (LOCAL PURCHASE)

Schedule - 10

Sr.No	Particulars	Unit	Year									
			Yr1	Yr2	Yr3	Yr4	Yr5	Yr6	Yr7	Yr8	Yr9	Yr10
	(a) Raw Quantity											
1	Raw Bamboo	Kg	-	211,200,000	211,200,000	211,200,000	211,200,000	211,200,000	211,200,000	211,200,000	211,200,000	211,200,000
	(b) Price											
1	Raw Bamboo	US$ / kg	-	0.026	0.028	0.029	0.030	0.030	0.030	0.030	0.030	0.030
	(c) Value (a x b)											
1	Raw Bamboo	US$ / ML	0.0000	5.5440	5.8212	6.1123	6.4179	6.4179	6.4179	6.4179	6.4179	6.4179
	Total	**US$ / ML**	**0.0000**	**5.5440**	**5.8212**	**6.1123**	**6.4179**	**6.4179**	**6.4179**	**6.4179**	**6.4179**	**6.4179**

ML = Million

Note: Bamboo Chips come from the plantation of bamboo field in Myanmar.

BEST ETERNITY RECYCLE PULP AND PAPER COMPANY LIMITED

OTHER RAW MATERIAL LIST FOR BAMBOO PULP (IMPORT)

Schedule - 10-A

Sr.No	Particulars	Unit	Year							
			Yr1	Yr2	Yr3	Yr4	Yr5	Yr6	Yr7	Yr8 To Yr.10
	(a) Raw Quantity									
1	Solid caustic soda (98%)	Kg		2,112,000.0	2,112,000.0	2,112,000.0	2,112,000.0	2,112,000.0	2,112,000.0	2,112,000.0
2	Solid sulfide base (60%)	Kg		6,864,000.0	6,864,000.0	6,864,000.0	6,864,000.0	6,864,000.0	6,864,000.0	6,864,000.0
3	lime	Kg		19,060,800.0	19,060,800.0	19,060,800.0	19,060,800.0	19,060,800.0	19,060,800.0	19,060,800.0
4	Glauber's salt	Kg		1,755,600.0	1,755,600.0	1,755,600.0	1,755,600.0	1,755,600.0	1,755,600.0	1,755,600.0
5	Defoamer	Kg		13,200.0	13,200.0	13,200.0	13,200.0	13,200.0	13,200.0	13,200.0
6	PAC	Kg		1,210,176.0	1,210,176.0	1,210,176.0	1,210,176.0	1,210,176.0	1,210,176.0	1,210,176.0
7	PAM	Kg		137,280.0	137,280.0	137,280.0	137,280.0	137,280.0	137,280.0	137,280.0
8	Trisodium phosphate	Kg		528.0	528.0	528.0	528.0	528.0	528.0	528.0
9	hydrochloric acid	Kg		52,800.0	52,800.0	52,800.0	52,800.0	52,800.0	52,800.0	52,800.0
10	Cooking aids/cooking accelerator	Kg		47,520.0	47,520.0	47,520.0	47,520.0	47,520.0	47,520.0	47,520.0
11	iron wire	Kg		11,616.0	11,616.0	11,616.0	11,616.0	11,616.0	11,616.0	11,616.0
12	Polyferric sulfate	Kg		9,900,000.0	9,900,000.0	9,900,000.0	9,900,000.0	9,900,000.0	9,900,000.0	9,900,000.0
13	Others / mirabilite/sodium phosphate 3	Kg		52,800.0	52,800.0	52,800.0	52,800.0	52,800.0	52,800.0	52,800.0
	(b) Price									
1	Solid caustic soda (98%)	US$ / Kg		0.3977	0.4176	0.4385	0.4604	0.4604	0.4604	0.4604
2	Solid sulfide base (60%)	US$ / Kg		0.3182	0.3341	0.3508	0.3683	0.3683	0.3683	0.3683
3	lime	US$ / Kg		0.1209	0.1270	0.1333	0.1400	0.1400	0.1400	0.1400
4	Glauber's salt	US$ / Kg		0.1034	0.1086	0.1140	0.1197	0.1197	0.1197	0.1197
5	Defoamer	US$ / Kg		5.5682	5.8466	6.1389	6.4459	6.4459	6.4459	6.4459
6	PAC	US$ / Kg		0.2386	0.2506	0.2631	0.2763	0.2763	0.2763	0.2763
7	PAM	US$ / Kg		0.2386	0.2506	0.2631	0.2763	0.2763	0.2763	0.2763
8	Trisodium phosphate	US$ / Kg		0.2227	0.2339	0.2456	0.2578	0.2578	0.2578	0.2578
9	hydrochloric acid	US$ / Kg		0.1432	0.1503	0.1579	0.1658	0.1658	0.1658	0.1658
10	Cooking aids/cooking accelerator	US$ / Kg		2.5455	2.6727	2.8064	2.9467	2.9467	2.9467	2.9467
11	iron wire	US$ / Kg		1.1932	1.2528	1.3155	1.3813	1.3813	1.3813	1.3813
12	Polyferric sulfate	US$ / Kg		0.0318	0.0334	0.0351	0.0368	0.0368	0.0368	0.0368
13	Others / mirabilite/sodium phosphate 3	US$ / Kg		7.9590	8.3570	8.7748	9.2135	9.2135	9.2135	9.2135
	(c) Value (a x b)									
1	Solid caustic soda (98%)	US$		840,000.00	882,000.00	926,100.00	972,405.00	972,405.00	972,405.00	972,405.00
2	Solid sulfide base (60%)	US$		2,184,000.00	2,293,200.00	2,407,860.00	2,528,253.00	2,528,253.00	2,528,253.00	2,528,253.00
3	lime	US$		2,304,624.00	2,419,855.20	2,540,847.96	2,667,890.36	2,667,890.36	2,667,890.36	2,667,890.36
4	Glauber's salt	US$		181,545.00	190,622.25	200,153.36	210,161.03	210,161.03	210,161.03	210,161.03
5	Defoamer	US$		73,500.00	77,175.00	81,033.75	85,085.44	85,085.44	85,085.44	85,085.44
6	PAC	US$		288,792.00	303,231.60	318,393.18	334,312.84	334,312.84	334,312.84	334,312.84
7	PAM	US$		32,760.00	34,398.00	36,117.90	37,923.80	37,923.80	37,923.80	37,923.80
8	Trisodium phosphate	US$		117.60	123.48	129.65	136.14	136.14	136.14	136.14
9	hydrochloric acid	US$		7,560.00	7,938.00	8,334.90	8,751.65	8,751.65	8,751.65	8,751.65
10	Cooking aids/cooking accelerator	US$		120,960.00	127,008.00	133,358.40	140,026.32	140,026.32	140,026.32	140,026.32
11	iron wire	US$		13,860.00	14,553.00	15,280.65	16,044.68	16,044.68	16,044.68	16,044.68
12	Polyferric sulfate	US$		315,000.00	330,750.00	347,287.50	364,651.88	364,651.88	364,651.88	364,651.88
13	Others / mirabilite/sodium phosphate 3	US$		420,235.20	441,246.96	463,309.31	486,474.77	486,474.77	486,474.77	486,474.77
	Total Other Raw	**US$**	**-**	**6,782,953.80**	**7,122,101.49**	**7,478,206.56**	**7,852,116.89**	**7,852,116.89**	**7,852,116.89**	**7,852,116.89**

BEST ETERNITY RECYCLE PULP AND PAPER COMPANY LIMITED

Raw Materials List For Wet Pulp (To Be Imported)

Schedule - 11

Sr. No	Particulars	A / U	Year									
			Yr1	Yr2	Yr3	Yr4	Yr5	Yr6	Yr7	Yr8	Yr9	Yr10
	(a) Raw Quantity											
1	Recovered OCC Paper	Kg	198,058,252	396,116,505	396,116,505	396,116,505	396,116,505	396,116,505	396,116,505	396,116,505	396,116,505	396,116,505
2	Sodium hypochlorite Naclo	Kg	204.00	408.00	408.00	408.00	408.00	408.00	408.00	408.00	408.00	408.00
3	BX9057+ OC3801 Spray	Kg	102.00	204.00	204.00	204.00	204.00	204.00	204.00	204.00	204.00	204.00
	(b) Price											
	Recovered OCC Paper	US$ / Kg	0.1238	0.1300	0.1365	0.1433	0.1505	0.1580	0.1659	0.1742	0.1829	0.1921
	Sodium hypochlorite Naclo	US$ / Kg	0.0001	0.0001	0.0001	0.0002	0.0002	0.0002	0.0002	0.0002	0.0002	0.0002
	BX9057+ OC3801 Spray	US$ / Kg	0.0088	0.0093	0.0097	0.0102	0.0107	0.0113	0.0118	0.0124	0.0131	0.0137
	(c) Value (a x b)											
	Recovered OCC Paper	US$	24,519,611.60	51,491,184.48	54,065,743.71	56,769,030.89	59,607,482.44	62,587,856.56	65,717,249.39	69,003,111.86	72,453,267.45	76,075,930.82
	Sodium hypochlorite Naclo	US$	0.0265	0.0557	0.0585	0.0614	0.0645	0.0677	0.0711	0.0746	0.0784	0.0823
	BX9057+ OC3801 Spray	US$	0.9017	1.8935	1.9882	2.0876	2.1920	2.3016	2.4167	2.5375	2.6644	2.7976
	Total	**US$**	**24,519,612.53**	**51,491,186.43**	**54,065,745.76**	**56,769,033.04**	**59,607,484.70**	**62,587,858.93**	**65,717,251.88**	**69,003,114.47**	**72,453,270.19**	**76,075,933.70**

Note: Recovered OCC paper is imported from US, UK, Japan, Taiwan, Thailand and Australia.

BEST ETERNITY RECYCLE PULP AND PAPER COMPANY LIMITED

List of Local Employee

YEAR - 1 To YEAR 2 Schedule - 12

Sr.No.	Designation	Number of Person	Salaries / Monthly (K)	Monthly (Kyats)	Yearly (Kyats)
1	Factory Manager	1	390,000	390,000	4,680,000
2	Office Manager	2	320,000	640,000	7,680,000
3	Office Supervisor	7	280,000	1,960,000	23,520,000
4	Office Staff	15	200,000	3,000,000	36,000,000
5	Translator	65	220,000	14,300,000	171,600,000
6	Secruity Guard	80	180,000	14,400,000	172,800,000
7	Driver	30	180,000	5,400,000	64,800,000
8	Cleaner	50	149,000	7,450,000	89,400,000
9	Production Manager	15	300,000	4,500,000	54,000,000
10	Production Supervisor	55	220,000	12,100,000	145,200,000
11	Skilled Workers	280	180,000	50,400,000	604,800,000
12	Gerneral Worker	200	149,000	29,800,000	357,600,000
	Total	**800**		144,340,000	**1,732,080,000**
	Convert US$ In Million				**1.2372**

Exchange Rate 1US$ = Ks 1400/-

BEST ETERNITY RECYCLE PULP AND PAPER COMPANY LIMITED

List Of Foreign Employee

YEAR - 1 To YEAR 2

Sr.No.	Designation	Number of Person	Salaries / Month in US$	Monthly-US$	Yearly - US$
1	General Manager	1	1,500	1,500	18,000
2	Manager	14	1,200	16,800	201,600
3	Supervisor	20	1,000	20,000	240,000
4	Expert & Technician	45	800	36,000	432,000
	Total	**80**		74,300	891,600
	US$ In Million				**0.8916**

TOTAL **US$ In Million** **2.1288**

မှတ်ချက်။ ။ ယခုဖော်ပြထားသော ပြည်တွင်းဝန်ထမ်းများသည် စက်မှုဝန်ကြီးဌာနမှ လွှဲပြောင်း
ရယူထားသောဝန်ထမ်း များဖြစ်ပါသည်။

BEST ETERNITY RECYCLE PULP AND PAPER COMPANY LIMITED

List of Local Employee

YEAR - 3 To YEAR - 4 Schedule - 12-A

Sr.No.	Designation	Number of Person	Salaries / Monthly (K)	Monthly (Kyats)	Yearly (Kyats)
1	Factory Manager	1	390,000	390,000	4,680,000
2	Office Manager	2	320,000	640,000	7,680,000
3	Office Supervisor	7	280,000	1,960,000	23,520,000
4	Office Staff	15	200,000	3,000,000	36,000,000
5	Translator	65	220,000	14,300,000	171,600,000
6	Secruity Guard	80	180,000	14,400,000	172,800,000
7	Driver	30	180,000	5,400,000	64,800,000
8	Cleaner	50	149,000	7,450,000	89,400,000
9	Production Manager	15	300,000	4,500,000	54,000,000
10	Production Supervisor	55	220,000	12,100,000	145,200,000
11	Skilled Workers	280	180,000	50,400,000	604,800,000
12	Gerneral Worker	200	149,000	29,800,000	357,600,000
	Total	**800**		144,340,000	**1,732,080,000**
	Convert US$ In Million				**1.2372**

Exchange Rate 1US$ = Ks 1400/-

BEST ETERNITY RECYCLE PULP AND PAPER COMPANY LIMITED

List Of Foreign Employee

YEAR - 3 To YEAR - 4

Sr.No.	Designation	Number of Person	Salaries / Month in US$	Monthly-US$	Yearly - US$
1	General Manager	1	1,500	1,500	18,000
2	Manager	14	1,200	16,800	201,600
3	Supervisor	20	1,000	20,000	240,000
4	Expert & Technician	45	800	36,000	432,000
	Total	**80**		74,300	891,600
	US$ In Million				**0.8916**

TOTAL **US$ In Million** **2.1288**

BEST ETERNITY RECYCLE PULP AND PAPER COMPANY LIMITED

List of Local Employee

YEAR - 5 To YEAR - 10 Schedule - 12-B

Sr.No.	Designation	Number of Person	Salaries / Monthly (K)	Monthly (Kyats)	Yearly (Kyats)
1	Factory Manager	1	390,000	390,000	4,680,000
2	Office Manager	2	320,000	640,000	7,680,000
3	Office Supervisor	7	280,000	1,960,000	23,520,000
4	Office Staff	15	200,000	3,000,000	36,000,000
5	Translator	65	220,000	14,300,000	171,600,000
6	Secruity Guard	80	180,000	14,400,000	172,800,000
7	Driver	30	180,000	5,400,000	64,800,000
8	Cleaner	50	149,000	7,450,000	89,400,000
9	Production Manager	15	300,000	4,500,000	54,000,000
10	Production Supervisor	55	220,000	12,100,000	145,200,000
11	Skilled Workers	280	180,000	50,400,000	604,800,000
12	Gerneral Worker	200	149,000	29,800,000	357,600,000
	Total	**800**		144,340,000	**1,732,080,000**
	Convert US$ In Million				**1.2372**

Exchange Rate 1US$ = Ks 1400/-

BEST ETERNITY RECYCLE PULP AND PAPER COMPANY LIMITED

List Of Foreign Employee

YEAR - 5 To YEAR - 10

Sr.No.	Designation	Number of Person	Salaries / Month in US$	Monthly-US$	Yearly - US$
1	General Manager	1	1,500	1,500	18,000
2	Manager	14	1,200	16,800	201,600
3	Supervisor	20	1,000	20,000	240,000
4	Expert & Technician	45	800	36,000	432,000
	Total	**80**		74,300	891,600
	US$ In Million				**0.8916**

TOTAL US$ In Million 2.1288

BEST ETERNITY RECYCLE PULP AND PAPER COMPANY LIMITED
CASH FLOW STATEMENT

Schedule - 13
US$ in Million

Particular	Pre-Operation Period	YR.1 US$	YR.2 US$	YR.3 US$	YR.4 US$	YR.5 US$	YR.6 US$	YR.7 US$	YR.8 US$	YR.9 US$	YR.10 US$
Share Capital	133.4908										
Income											
Bamboo Pulp-Export Sale 100%		0.0000	30.6240	32.1552	33.7630	35.4511	35.4511	35.4511	35.4511	35.4511	35.4511
Wet Pulp-Eocal Sale 90%		46.6711	98.0424	102.8894	108.0302	113.4648	116.1086	118.9728	121.9104	124.9949	128.2997
Wet Pulp-Local Sale 10%		5.1857	10.8936	11.4322	12.0034	12.6072	12.9010	13.2192	13.5456	13.8883	14.2555
	133.4908	51.8568	139.5600	146.4768	153.7966	161.5231	164.4607	167.6431	170.9071	174.3343	178.0063
- Machineries & Equipment (Imported)	43.5304										
- New Building Cost (Local Purchase)	11.1201										
- Electricity Power Supply	65.5000										
- Office Furniture & Equipment (Local Purchase)	0.8699										
- Motor Vehicle (Import)	0.1321										
- Motor Vehicle (Local)	0.2127										
Cost Of Sale											
Bamboo Pulp		0.0000	5.5440	5.8212	6.1123	6.4179	6.4179	6.4179	6.4179	6.4179	6.4179
Other (Bamboo Pulp) (Import)		0.0000	6.7830	7.1221	7.4782	7.8521	7.8521	7.8521	7.8521	7.8521	7.8521
Wet Pulp - Waste Paper (Import)		24.5196	51.4912	54.0657	56.7690	59.6075	62.5879	65.7173	69.0031	72.4533	76.0759
Expenses											
Salary & wages		2.1288	2.1288	2.1288	2.1288	2.1288	2.1288	2.1288	2.1288	2.1288	2.1288
Transportaion		9.0957	19.8905	20.8851	21.9293	23.0250	23.0250	23.0250	23.0250	23.0250	23.0250
Electricity		3.3660	14.3308	15.0473	15.7997	16.5897	16.5897	16.5897	16.5897	16.5897	16.5897
Repair & Maintenance		1.5463	4.5912	4.8208	5.0618	5.3149	5.3149	5.3149	5.3149	5.3149	5.3149
Waste Material Handling		1.2607	4.3275	4.5438	4.7710	5.0096	5.0096	5.0096	5.0096	5.0096	5.0096
Adminstration Expenses		2.4000	2.4000	2.4000	2.4000	2.4000	2.4000	2.4000	2.4000	2.4000	2.4000
Rental Expenses		0.7000	0.7000	0.7000	0.7000	0.7000	0.7000	0.7000	0.7000	0.7000	0.7000
Other Expenses		0.3600	0.3600	0.3600	0.3600	0.3600	0.3600	0.3600	0.3600	0.3600	0.3600
Loan Interest		2.0384	2.0384	2.0384	2.0384	2.0384	0.8000	0.8000	0.6000	0.4000	0.2000
Income Tax 25%							4.8932	4.9065	4.9510	4.9953	5.0576
	121.3652	47.4155	114.5853	119.9332	125.5485	131.4439	138.0791	141.2217	144.3521	147.6465	151.1315
Surplus (+)/(-) Deficit:	12.1256	4.4413	24.9747	26.5436	28.2481	30.0792	26.3816	26.4214	26.5550	26.6878	26.8748
Accumulated cash	12.1256	16.5669	41.5415	68.0851	96.3332	126.4124	152.7940	179.2154	205.7704	232.4582	259.3330

BEST ETERNITY RECYCLE PULP AND PAPER COMPANY LIMITED

PROJECTED PROFIT & LOSS STATEMENT

Schedule - 14

US$ in Million

Particular	YR.1 US$	YR.2 US$	YR.3 US$	YR.4 US$	YR.5 US$	YR.6 US$	YR.7 US$	YR.8 US$	YR.9 US$	YR.10 US$
Income										
Bamboo Pulp-Export Sale 100%	0.0000	30.6240	32.1552	33.7630	35.4511	35.4511	35.4511	35.4511	35.4511	35.4511
Wet Pulp-Eocal Sale 90%	46.6711	98.0424	102.8894	108.0302	113.4648	116.1086	118.9728	121.9104	124.9949	128.2997
Wet Pulp-Local Sale 10%	5.1857	10.8936	11.4322	12.0034	12.6072	12.9010	13.2192	13.5456	13.8883	14.2555
	51.8568	139.5600	146.4768	153.7966	161.5231	164.4607	167.6431	170.9071	174.3343	178.0063
Cost Of Sale										
Bamboo Pulp	0.0000	5.5440	5.8212	6.1123	6.4179	6.4179	6.4179	6.4179	6.4179	6.4179
Other (Bamboo Pulp) (Import)	0.0000	6.7830	7.1221	7.4782	7.8521	7.8521	7.8521	7.8521	7.8521	7.8521
Wet Pulp - Waste Paper (Import)	24.5196	51.4912	54.0657	56.7690	59.6075	62.5879	65.7173	69.0031	72.4533	76.0759
Expenses										
Salary & wages	2.1288	2.1288	2.1288	2.1288	2.1288	2.1288	2.1288	2.1288	2.1288	2.1288
Transportaion	9.0957	19.8905	20.8851	21.9293	23.0250	23.0250	23.0250	23.0250	23.0250	23.0250
Electricity	3.3660	14.3308	15.0473	15.7997	16.5897	16.5897	16.5897	16.5897	16.5897	16.5897
Repair & Maintenance	1.5463	4.5912	4.8208	5.0618	5.3149	5.3149	5.3149	5.3149	5.3149	5.3149
Waste Material Handling	1.2607	4.3275	4.5438	4.7710	5.0096	5.0096	5.0096	5.0096	5.0096	5.0096
Depreciation	8.0620	11.7020	11.7020	11.7020	11.7020	11.7020	11.7020	11.7020	11.7020	11.7020
Adminstration Expenses	2.4000	2.4000	2.4000	2.4000	2.4000	2.4000	2.4000	2.4000	2.4000	2.4000
Rental Expenses	0.7000	0.7000	0.7000	0.7000	0.7000	0.7000	0.7000	0.7000	0.7000	0.7000
Other Expenses	0.3600	0.3600	0.3600	0.3600	0.3600	0.3600	0.3600	0.3600	0.3600	0.3600
Loan Interest	2.0384	2.0384	2.0384	2.0384	2.0384	0.8000	0.8000	0.6000	0.4000	0.2000
	55.4775	126.2873	131.6352	137.2505	143.1459	144.8878	148.0172	151.1031	154.3533	157.7759
NP before tax	-3.6207	13.2727	14.8416	16.5461	18.3772	19.5729	19.6259	19.8040	19.9810	20.2304
Less:Income tax 25%						4.8932	4.9065	4.9510	4.9953	5.0576
NP after tax	-3.6207	13.2727	14.8416	16.5461	18.3772	14.6796	14.7194	14.8530	14.9858	15.1728
CSR 2%	-0.0724	0.2655	0.2968	0.3309	0.3675	0.2936	0.2944	0.2971	0.2997	0.3035

Income Tax = 25% on Net Profit

Exchange Rate 1US$ = Ks 1400/-

Best Eternity Recycle Pulp And Paper Co.,Ltd

ကုန်ကြမ်း လိုအပ်ချက်ဇယား

စဉ်	အမျိုးအစား	လိုအပ်ချက် (KG) (၁)ရက်	လိုအပ်ချက် (KG) (၁)နှစ်	ရရှိသည့်နေရာ	ဧရိယာ (ဧက)	KG	စာချုပ်သက်တမ်း	မှတ်ချက်
1	Recovered OCC Paper	1,165,050	396,116,500	USA, UK, Japan, Taiwan, Thailand, Australia	-	198,058,252	25+5+5	
2	Raw Bamboo	640,000	211,200,000	Local	16000	211,200,000	25+5+5	

2018/4/21 16:56

2018/4/21 16:56

Wet Pulp Raw Material

Product Photos

Bamboo pulp board

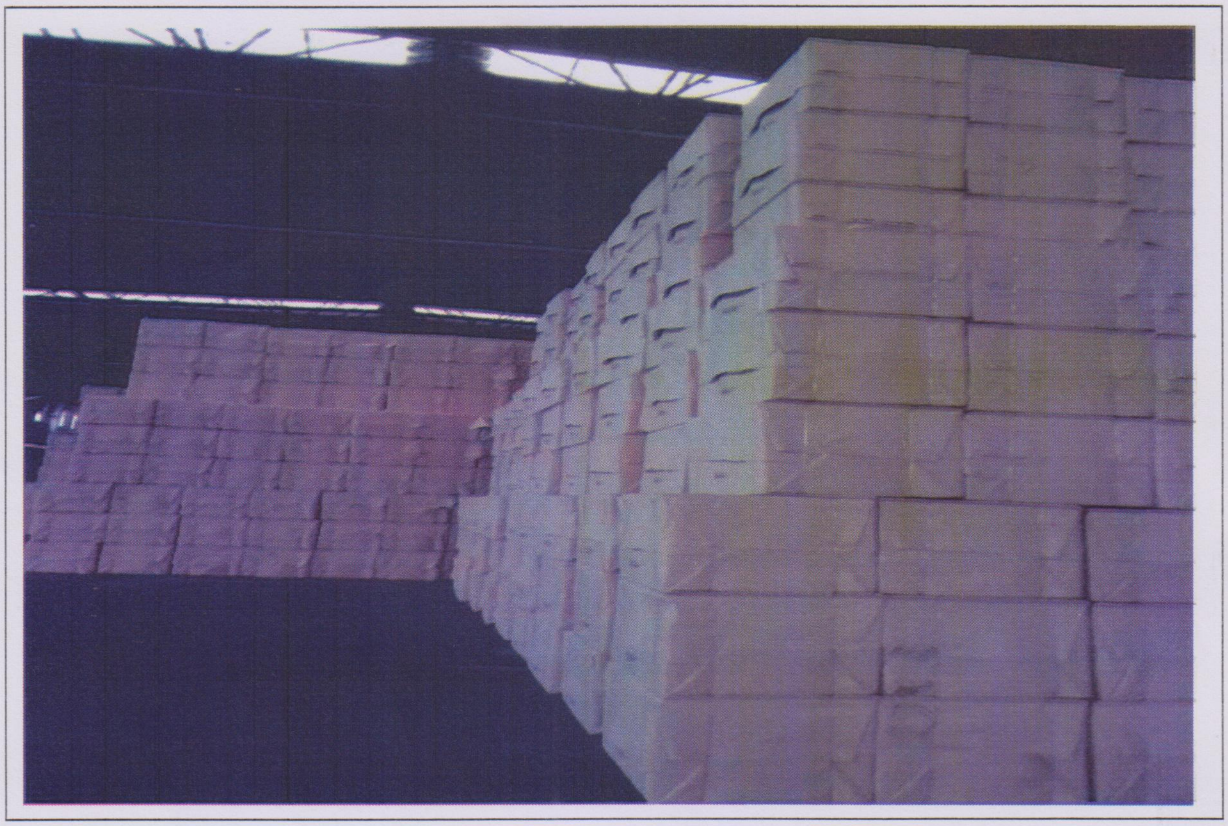

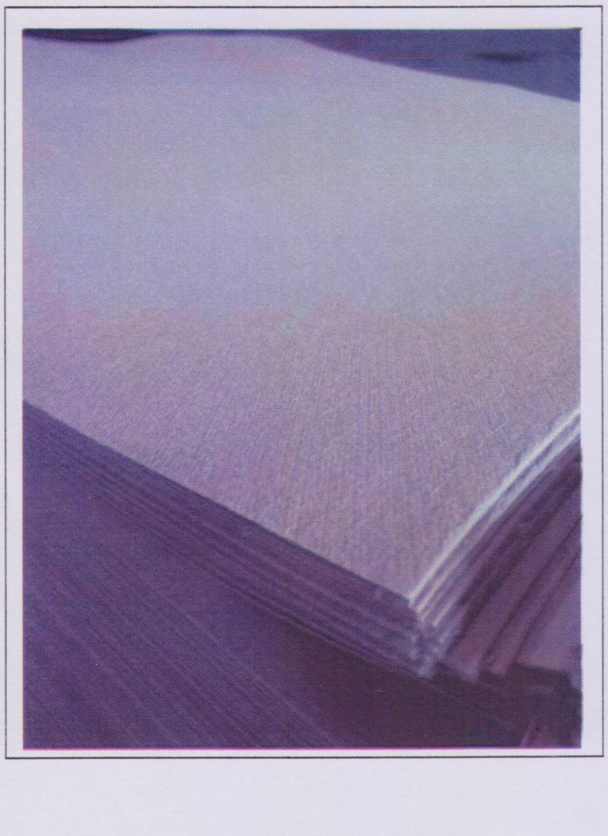

Wet pulp board

4.3 Wet Pulp Board – Production Process Flow

Process for wet board paper

Stock preparation stage Waste paper is loaded by conveyer to the pulper, after pulping, accepted fiber and rejects are separated where the heavy rejects is removed by Detrasher and Trashwell, light rejects by drum screen and transported out, accepted fiber goes to HD cleaner and screen for removing the rejects. Final accepted fiber will be storage in the storage in the storage tank.

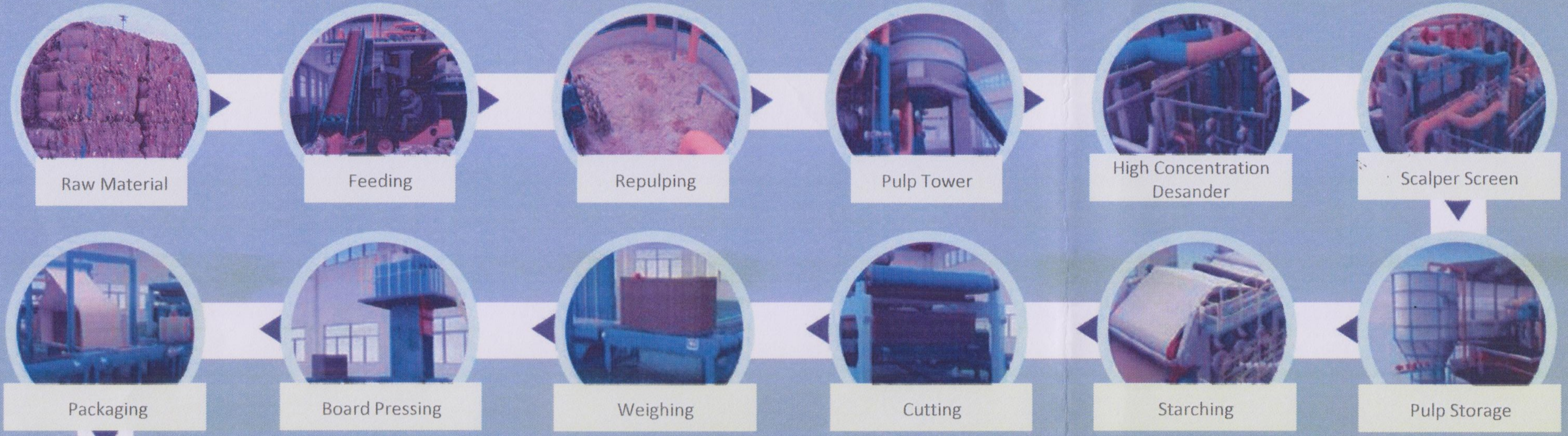

Board paper making stage Accepted fiber is pumped to diffuser, which will distribute the fiber to wire section uniformly. After dewatering wet sheet goes to press section for further dewatering. After press section, the cutter cuts the board paper to the required size and heaped up together, then weighted pressed and packaged, the products will be transported to the storage.

5.2 Bamboo Pulp Board - Production Process Flow

繳款後，請沿虛線剪下並將有效的商業/分行登記證展示在營業地點。

Please cut along the dotted line after making payment and display the valid business/branch registration certificate at business address.

表格 2 FORM 2

正本 ORIGINAL

《商業登記條例》(第310章)
BUSINESS REGISTRATION ORDINANCE (Chapter 310)

[第5條] [regulation 5]

《商業登記規例》
BUSINESS REGISTRATION REGULATIONS

XXXXXXXX XXXXXXXXX

商業 XXX登記證 Business XXXXX Registration Certificate

業務 / 法團所用名稱 Name of Business/Corporation: LEE & MAN PAPER MANUFACTURING LIMITED

業務 / 分行名稱 Business/Branch Name:
****
****

地址 Address:
5/F
LIVEN HOUSE
61-63 KING YIP STREET
KWUN TONG KL

業務性質 Nature of Business: INVESTMENT HOLDING

法律地位 Status: BODY CORPORATE

生效日期 Date of Commencement	屆滿日期 Date of Expiry	登記證號碼 Certificate No.	登記費及徵費 Fee and Levy
05/08/2018	04/08/2019	33825091-000-08-18-3	$2,250

(登記費 FEE = $2,000)
(徵費 LEVY = $ 250)

請注意下列《商業登記條例》的規定：

1. 第6(6)條規定任何業務獲發商業登記證或分行登記證，並不表示該業務或經營該業務的人或受僱於該業務的僱員已遵從有關的任何法律規定。
2. 第12條規定各業務須將其有效的商業登記證或有效的分行登記證於每一營業地點展示。

Please note the following requirements of the Business Registration Ordinance:

1. Section 6(6) provides that the issue of a business registration certificate or a branch registration certificate shall not be deemed to imply that the requirements of any law in relation to such business or to the persons carrying on the same or employed therein have been complied with.
2. Section 12 provides that valid business registration certificate or valid branch registration certificate shall be displayed at every address where business is carried on.

繳款時請將此商業XXX登記證及繳款通知書完整交出。在付款後，本繳款通知書方成為有效的商業/XXX登記證。(請參閱背頁繳款辦法所載內容。)

Please produce this certificate and demand note intact at time of payment. This demand note will only become a valid business/XXXX registration certificate upon payment. (Please see payment instructions overleaf.)

機印所示登記費及徵費收訖。 RECEIVED FEE AND LEVY HERE STATED IN PRINTED FIGURES.

J201 19/07/18 26KTG 001564 CHQ $2,250.00 5

Lee & Man Paper -Affiliated Company

Hotel Operation

Pullman

Location
Changshou, Jiangsu

Sofitel Sanya Leeman Resort

Location
Sanya,Hainan

理文造紙有限公司
Lee & Man Paper Manufacturing Limited
(Incorporated in the Cayman Islands with limited liability)

Date: 8 August 2018

To whom it may concern:

<u>Subject: Lee and Man Paper Manufacturing Limited granting permission to Jolly Alliance International Limited and Best Eternity Recycle Pulp and Paper Co. Ltd for the use of its Technology</u>

Lee and Man Paper Manufacturing Limited holds a number of patents and technology for the manufacturing which including, solid waste treatment; waste water treatment and the technology of manufacturing of paper & paper pulp.

We would like to grant the permission to Jolly Alliance International Limited and Best Eternity Recycle Pulp and Paper Company Limited to use our technology.

Thanks and Regards,

LEE & MAN PAPER MANUFACTURING LIMITED 理文造紙有限公司

Lee & Man Paper Manufacturing Limited

理文造紙有限公司
Lee & Man Paper Manufacturing Limited
(Incorporated in the Cayman Islands with limited liability)

Date: 8 August 2018

To whom it may concern:

This is writing to confirm that Ms. Wai Siu Kee (Passport No: HG033795) is the director of Lee & Man Paper Manufacturing Limited (the "Company") and the Company is a public limited company.

Also, Ms. Wai Siu Kee is the director of Jolly Alliance International Limited and Best Eternity Recycle Pulp and Paper Company Limited of which propose to invest in manufacturing of bamboo pulps and paper pulps business in Myanmar.

Thanks and Regards,

LEE & MAN PAPER MANUFACTURING LIMITED 理文造紙有限公司

Lee & Man Paper Manufacturing Limited

Best Eternity Recycle Pulp and Paper Company Limited

ဘက်စ် အီတာနတီ ရီဆိုင်ကယ်လ် ပတ်ဖ် အန် ပေပါ ကုမ္ပဏီ လီမိတက်

Waste Water Treatment Introduction

Waste water treatment technology used in Best Eternity Recycle Pulp and Paper Company Limited is a unique process which is our in-house research and development. The research is carried out according to our understanding and experience on characteristic of waste water. Our treatment process is different from the process used in ordinary waste water treatment of papermaking industry. The treatment system researched by our company has achieved more than twenty patents. The detailed waste water treatment process described as follows.

1. From the collection pit, waste water is pumped up to the tilted sieve system where most of fibers contained in it are collected. Our tilted mesh technology is stable, effective and cost-saving compared to other technologies. Fibers are separated after sliding down the tank and reused.

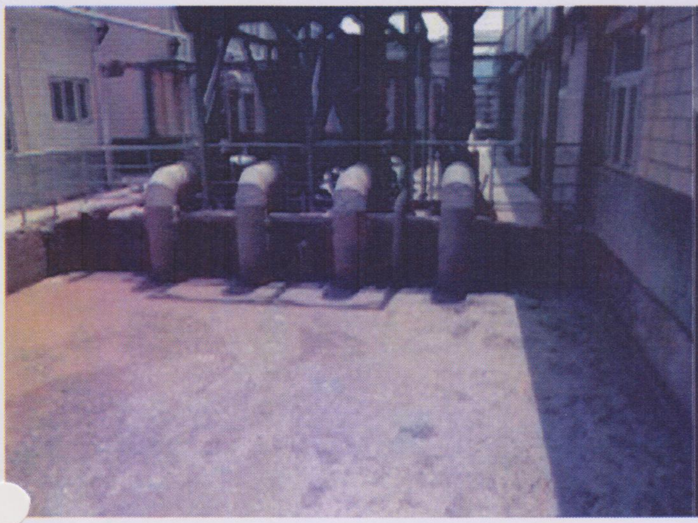

Collection Pit

The Tilted Sieve System

Flocculation and Coagulation Tank
(Quick & Slow Mixing Tank)

2. Wastewater, after being fibers-separated, continues to flow into the physicochemical treatment clusters level 1. The physicochemical treatment cluster of level 1 consists of flocculation, coagulation and sedimentation. Simultaneously with this process: liquid flocculants as PAC is dripping into the flocculation tank with a certain dose from mixing equipment and consumed through metering pump. Liquid polymeric compounds PAM is inserted into the flocculation tank with a certain dose from the mixing equipment and consumed through metering pump.

No. 51/A, Corner of East Race Course Road and Laydaungkan Road, Tamwe Township, Yangon +95-1-8604609 +95-1- 8604610

3. After flocculation and coagulation process, the waste water continues to flow into the preliminary physicochemical sedimentation tank. The suspended flocculated matters in physicochemical sedimentation tank would be settled on bottom of the tank to become physicochemical sludge and sweep into the physiochemical collection pit by mud reaper. This sludge would flow from collection pit of the settling tank into mud tank. In order to evenly mix waste water and chemicals, flocculation tanks is equipped with mixer and paddle shaft that made of stainless steel grade 304.

Preliminary Sedimentation tank

Collection Tank
(Water Collection Tank)

4. The waste water after went through physic-chemical treatment system would flow into the collection tank (water collection tank) where the waste water would further sent into cooling tower. In the cooling tower, waste water and air flow (room air) will move in opposite direction and heat exchange would be occurred to reduce waste water temperature. The waste water temperature must be reduced to between 30°c to 38°C to ensure the biological treatment process in the next stage is effective.

5. Waste water then further pumped into the equalizing tank (regulating tank). Under normal production processes, the flow and characteristics of waste water in different periods are different. The purpose of constructing equalizing tank therefore, is to stabilize both the flow and concentration of pollutants in waste water before it flows into the processing system.

Equalizing Tank
(Regulating Tank)

No. 51/A, Corner of East Race Course Road and Laydaungkan Road, Tamwe Township, Yangon
+95-1-8604609 +95-1- 8604610

6. Besides equalizing tank, an incident storage tank is built in place. When the system encounters problem, waste water will be kept and stored in this tank. Incident storage tank has the same capacity as equalizing tank. After troubleshooting, waste water would be pumped from incident tank back to equalizing tank.

Incident Tank

Adjusting Tank

7. From the equalizing tank, waste water is pumped into an adjusting tank. At the adjusting tank, liquid NaOH is dripping with certain dose from dispensing device and consumed via a metering pump to adjust the pH value of the waste water until reach the optimal value from 7.0 to 7.5 for biological process. Simultaneously, before the waste water flows into the biological treatment systems, liquid nutrients N and P are added into waste water via a metering pump with certain dose, as nutrition supply in order to facilitate microbial development and increase operation efficiency. During actual operation process nutrients are also magnets to determine if levels of nutrients (N, P) are not sufficient for the development of microorganisms.

8. Waste water with adjusted pH is then pumped from the adjustment tank to reactor tank EGSB vertically from bottom up. Under this method, the waste water is flow into the EGSB tank vertically from bottom up and evenly distributed through a seamless pipe to evenly spread waste water flow across the entire section of the tank. During the ascent, first the waste water stream is in contact with the biological sludge buffer layer generated by suspended particles elements. The treatment process occurs when waste water flow is exposed to the grain elements.

No. 51/A, Corner of East Race Course Road and Laydaungkan Road, Tamwe Township, Yangon +95-1-8604609 +95-1- 8604610

The gas produced in the anaerobic digestion process includes CH_4, CO_2, NH_3- and a small amount of H_2S. These gases will create internal rotating flow in the reactor making the process more efficient. The anaerobic microbial decompose the organic matter in waste water and produce the final product of CO_2, CH_4 gas. In order to separate the gas mixture generated from the waste water stream, EGSB tank is designed with device to separate solid/liquid/gas components at the top. The gas is concentrated in the gas collection chamber then follow pipe to move to the fuel thermal power plant in the combustion chamber of the boiler, in addition to gas combustion equipment is placed at the waste water treatment system to prevent thermal power crash situations. This gas combustion equipment will burn the generated gas thoroughly, ensuring no odors rose. Waste water discharge from EGSB reactor tank through pipe flowing back to the adjustment tank before continuing flow into an aerobic biological tank. Residual anaerobic sludge is pumped by screw pump into anaerobic sludge tank.

EGSB System

No. 51/A, Corner of East Race Course Road and Laydaungkan Road, Tamwe Township, Yangon
+95-1-8604609 +95-1- 8604610

9. The biological treatment and aerobic anoxic process take place in the Anoxic – Oxidation Tank. The Anoxic process (anoxic biological treatment): Due to the characteristics nature of the paper industry waste water, amount nutrient of N and P concentrations are lower than required level. Therefore, the waste water would be directed flow into tank A and adding nutrients. Tank A has a role of circulating sludge to avoid shock loading condition.

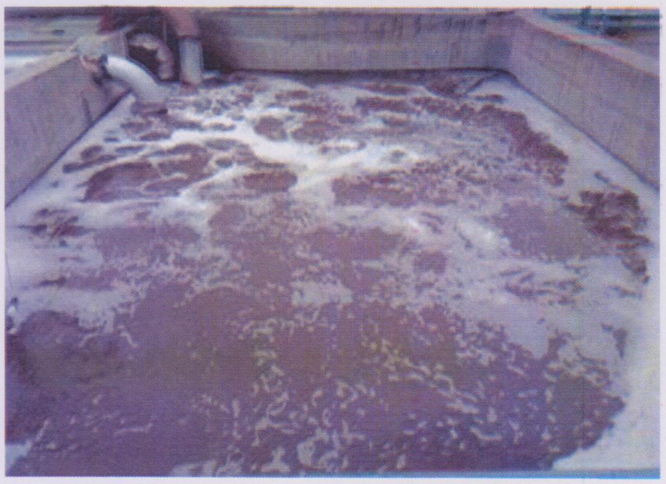

The Anoxic Tank

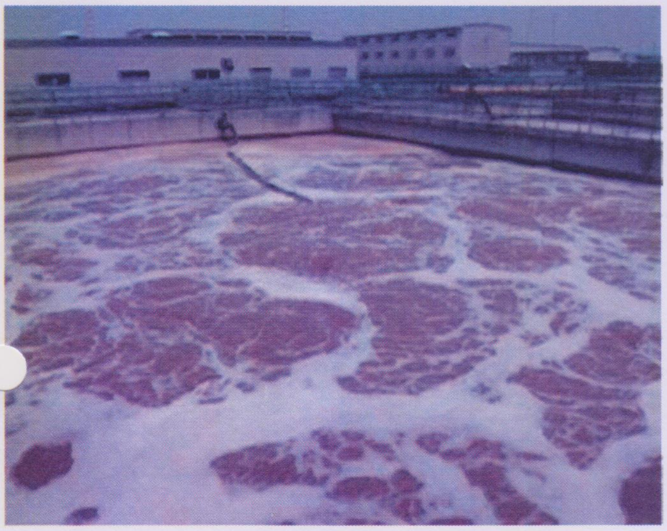

The Oxic Tank

The Oxidation process (aerobic biological treatment): Air is blown into from the aeration tank via air blower and are evenly distributed in the tank by gas distribution system placed at the tank bottom. The gas supply system has the purpose of supplying oxygen to the biological treatment process. The aerobic treatment process uses activated sludge with the participation of live suspended aerobic bacteria. The organic substances harmful to the environment will be transformed into harmless inorganic forms by the aerobic bacteria (CO2, H2O). Simultaneously the nitrification and phosphorus absorption process also occurred during this period.

In the process of aerobic biological treatment, a major amount of activated sludge (biomass) generated will be deposited when wastewater flowing through the biological sedimentation tank. The activated sludge generated from the aeration tank will be collected to the collection pits at the bottom of the clarifier. At this stage, most of the activated sludge will be pumped with reflux sludge and return to the aeration tank. The excess sludge generated will be pumped back into the flocculation tank during physicochemical treatment processes level 1.

No. 51/A, Corner of East Race Course Road and Laydaungkan Road, Tamwe Township, Yangon +95-1-8604609 +95-1- 8604610

10. The waste water after settled in the sedimentation tank level 2 would be overflowed to effluent tank.

After go through all of the above treatment systems waste water can be directly discharged.

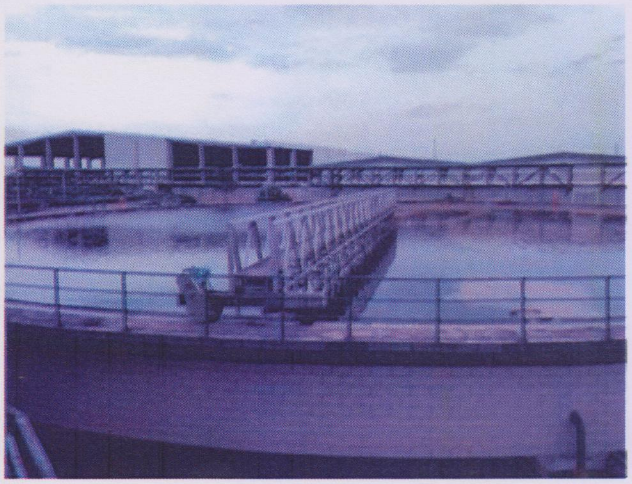

The Sedimentation Tank Level 2

Discharge Channel

11. Sludge generated from waste water treatment systems (including activated sludge residue from the aerobic biological treatment process, physicochemical sludge from the physicochemical treatment process) is treated as follows:
    - The physicochemical sludge from physicochemical treatment process is pumped into sludge storage tanks before being pressed dry by sludge frame pressing machine.
    - Residual biological sludge is pumped back into the flocculation tank of physicochemical treatment process level 1.

Sludge treatment system includes sludge storage tank, sludge stabilization tank and sludge frame pressing machine clusters. The entire amount of excess sludge is taken to mud tank. From sludge tank, the waste sludge continues to be pumped into the sludge stabilization tanks. At the same time, limestone would be added into sludge stabilization tank from mixing equipment with metering pump to improve the efficiency of water separation when put into the sludge frame pressing machine for molding. The sludge from sludge stabilization tank then pumped into sludge frame pressing machine clusters for dewatering. Mud after pressed will be transported to qualified recycler.

Sludge Treatment System

No. 51/A, Corner of East Race Course Road and Laydaungkan Road, Tamwe Township, Yangon

12. The entire amount of gas generated from the EGSB tank system will be burnt. The whole amount of gas produced is automatically burned to CO2 and water vapor, and therefore do not generate secondary pollution source into the ambient air environment.

Bio-gas Burner

No. 51/A, Corner of East Race Course Road and Laydaungkan Road, Tamwe Township, Yangon +95-1-8604609 +95-1- 8604610

Electricity Power Supply

Stable and non-stop supply of electricity power is the vital factor to achieve projected annual production capacity. In order to capture the increasing capacity of pulp production in different stages, we are planning to progressively improve electricity power supply accordingly. **The total of US$65,500,000** will be gradually invested into this improvement project.

The detailed is described as below.

Stage 1: Production of Wet Pulp 2,000 T/D

New factory in Yeni Industrial Zone will be constructed from middle of September 2018 and is going to start production of wet pulp 2,000 T/D from end of January 2019. In this stage, electricity power will rely on utility supply, consuming in total of 15,000kWh to fulfill production need, including 10,000kWh for wet pulp production and washing and selecting line, 1800 kWh for electricity station, 2,200kWh for sewage station and water treatment line, as well as 1000kWh for other use like dormitory, office building etc.

However, in order to ensure stability of electricity power supply, additional two sets of caterpillar diesel generators @ 520kWh each will be imported to Yeni factory for back up if no utility power supply temporarily occurred.

Stage 2: Production of Wet Pulp 2,000 T/D and Bamboo Pulp 160 T/D

Bamboo pulp production @ 160T/D will be newly added in stage two as scheduled from March 2019. To carry out this new production line, extra 15,000kWh electricity power supply will be required and as a result of 30,000kWh in total is needed to fulfill both wet pulp 2,000 T/D and bamboo pulp 160 T/D production. In this stage, a new alkali recovery furnace with coal generator will be built to fulfill power need instead of relying on utility power supply.

Extra newly installed back pressure turbine and alkali recovery furnace, a set of coal generator and a set of extraction condensing turbine will generate 30,000kWh electricity supply to support the need of both wet board and bamboo board pulping.

The equipment added in this stage is listed below as detailed. Estimated investment cost will be more than US$ 29,100,000.

Stage 2 Electricity Supply Machinery List (To be imported):

Item	Particular	Unit
Caterpiller Diesel Generator	600kW	2
Boiler	Rated Capacity: 180t/h, average actual output:155t/h	1
Steam Turbine Generator	Rated Capacity: 30MW, average actual output: 27MW	1
Cloth Bag Dust Collector	for Dust Collection	1
Wet Scrubbing De-sulphurization System	For De-sulphurization System	1
SNCR (selective non-catalystic reduction system)	for De-Nox	1
Alkali Recovery Furnace		1
Back Pressure Turbine	3,500 kWh, turbine input pressure 6.8Mpa	1
Extraction Condensing Turbine	1,500kWh	1
Steel Funnel	2.5m diameter*20m height	1

Stage 3: Production of Wet Pulp 2,000 T/D and Bamboo Pulp Over 160 T/D

In stage three which is scheduled to start from December 2020, we would further expansion on bamboo pulp productivity. Hence, higher electricity supply will be demanded. To cope with this, a coal power boiler with chimney will be erected with capable to power extra 30,000 kWh and as a result of only coal consumption to generate power supply in this stage. Coal power plant will strictly adhere to the requirements of internationally recognized management systems in terms of cleanliness and environmental friendliness by using clean technology.

Our team will carry out detailed design work on this project from January 2019 and once the confirmation of layout design, we expect to take at least one-year machine purchase lead time and one-year construction of this new coal powered boiler electricity plant. As planned, we do hope this coal powered boiler will start supplying electricity from December 2020 which not only enhance our pulping productivity, but also in good control of the environmental friendly emission and introducing more water treatment enforced.

The equipment added in this stage is listed below as detailed. Estimated investment cost will be more than US$ 36,400,000.

Stage 3 Electricity Supply Machinery List (To be imported):

Item	Particular	Unit
Boiler	Rated Capacity: 180t/h, average actual output:155t/h	1
Steam Turbine Generator	Rated Capacity: 30MW, average actual output: 27MW	1
Cloth Bag Dust Collector	for Dust Collection	1
Wet Scrubbing De-sulphurization System	For De-sulphurization System	1
SNCR (selective non-catalystic reduction system)	for De-Nox	1
Extraction Condensing Turbine	30,000kWh	1
Caterpiller Diesel Generator	1,600kW	2
Boiler	9.8Mpa, temperature at 540°C, steam production at 150T/h	1
Concrete Funnel	3.5m diameter * 80m height	1

Green Production

LEE & MAN PAPER HAS OBTAINED ***MORE THAN 32 PATENT APPLICANTS*** *IN* TERMS OF ENVIRONMENTAL PROTECTION.